

Smlouva o vypořádání závazků

uzavřená dle § 1746, odst. 2 zákona č. 89/2012 Sb., občanský zákoník, v platném znění, mezi těmito smluvními stranami:

Základní škola Eden, Praha 10, Vladivostocká 1035/6, příspěvková organizace

IČ: 65993497

Zastoupená:  ředitelkou školy

objednatel

a

KYOCERA Document Solutions Czech, s. r. o.

Českomoravská 2420/15, 190 00 Praha 9

IČ: 05324165

DIČ: CZ 05324165

Odpovědný zástupce:  jednatel

dodavatel

I.

Popis skutkového stavu

1. Smluvní strany uzavřely dne 5. 9. 2023 Dodatek smlouvy č. 1087/ZSEDEN/ALLIN/40411, která byla uzavřena dne 17. 5. 2022.
2. Strana objednatele je povinným subjektem pro zveřejňování v registru smluv dle smlouvy uvedené v ustanovení odst. 1. tohoto článku a má povinnost uzavřenou smlouvu zveřejnit postupem podle zákona č. 340/2015 Sb., zákon o registru smluv, ve znění pozdějších předpisů.
3. Obě smluvní strany shodně konstatují, že do okamžiku sjednání této smlouvy nedošlo k uveřejnění smlouvy uvedené v odst. 1 tohoto článku v registru smluv, a že jsou si vědomy právních následků s tím spojených.
4. V zájmu úpravy vzájemných práv a povinností vyplývajících z původně sjednané smlouvy, s ohledem na skutečnost, že obě strany jednaly s vědomím závaznosti uzavřené smlouvy a v souladu s jejím obsahem plnily, co si vzájemně ujednaly, a ve snaze napravit stav vzniklý v důsledku neuveřejnění smlouvy v registru smluv, sjednávají smluvní strany tuto novou smlouvu ve znění, jak je dále uvedeno.

II.

Práva a závazky smluvních stran

1. Smluvní strany si tímto ujednáním vzájemně stvrzují, že obsah vzájemných práv a povinností, který touto smlouvou nově sjednávají, je zcela a beze zbytku vyjádřen textem původně sjednané smlouvy, která tvoří pro tyto účely přílohu této smlouvy. Lhůty se rovněž řídí původně sjednanou smlouvou.

2. Smluvní strany prohlašují, že veškerá vzájemně poskytnutá plnění na základě původně sjednané smlouvy považují za plnění dle této smlouvy a že v souvislosti se vzájemně poskytnutým plněním nebudou vzájemně vznášet vůči druhé smluvní straně nároky z titulu bezdůvodného obohacení.
3. Smluvní strany prohlašují, že veškerá budoucí plnění z této smlouvy, která mají být od okamžiku jejího uveřejnění v registru smluv plněna v souladu s obsahem vzájemných závazků vyjádřeným v příloze této smlouvy, budou splněna podle sjednaných podmínek.
4. Smluvní strana, která je povinným subjektem pro zveřejňování v registru smluv dle smlouvy uvedené v čl. I. odst. 1 této smlouvy, se tímto zavazuje druhé smluvní straně k neprodlenému zveřejnění této smlouvy a její kompletní přílohy v registru smluv v souladu s ustanovením § 5 zákona o registru smluv.

III.

Závěrečná ustanovení

1. Tato smlouva o vypořádání závazků nabývá účinnosti dnem uveřejnění v registru smluv.
2. Tato smlouva o vypořádání závazků je vyhotovena ve dvou stejnopisech, každý s hodnotou originálu, přičemž každá ze smluvních stran obdrží jeden stejnopis.

Příloha č. 1 – Dodatek č. 1 a smlouva



KYOCERA Document Solutions
Czech, s. r. o.

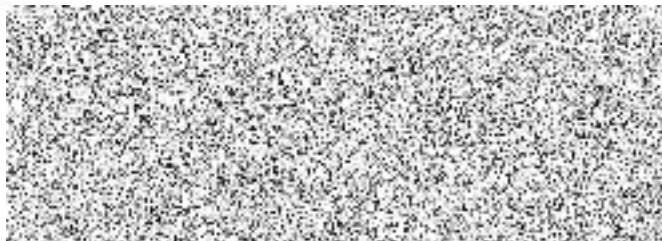

Základní škola Eden, Praha 10,
Vladivostocká 1035/6, příspěvková
organizace

SMLOUVA O NÁJMU MOVITÉ VĚCI
"ALL - IN"
č. 1087/ZSEDEN/ALLIN/40411

ČI. I.
Smluvní strany

Pronajímatel

sídlo
IČ
DIČ
plátce DPH
zápis v obchodním rejstříku
odpovědný zástupce
bankovní spojení

TA Triumph-Adler Česká republika s.r.o.
Michelská 12a/čp. 18, 145 01 Praha 4
41191021
CZ41191021
Ano
Městský soud v Praze, oddíl C, vložka 3350
[redacted] jednatel
Raiffeisenbank, a.s. č.ú. 1121103246/5500

kontaktní osoba
tel:
e – mail:



Nájemce

sídlo
IČ
plátce DPH
odpovědný zástupce
bankovní spojení

Základní škola, Eden, Praha 10, Vladivostocká 1035/6, příspěvková organizace
Vladivostocká 1035/6, 100 00 Praha 10 – Vršovice
65993497
Ne
[redacted] ředitelka
Komerční banka a.s., č.ú. 7399390267/0100

kontaktní osoba
tel:
e – mail:



(společně dále jen „Smluvní strany“)

uzavřely níže uvedeného dne, měsíce a roku ve smyslu ust. § 2316 a násl. zákona č. 89/2012 Sb., občanský zákoník **Smlouvu o nájmu movité věci** tohoto obsahu:

ČI. II.
Předmět smlouvy

1. Pronajímatel touto smlouvou přenechává nájemci na dobu určenou v této smlouvě k užívání movitou věc včetně příslušenství, jež je specifikována v článku III. této smlouvy.
2. Nájemce se zavazuje tuto věc dočasně užívat v souladu s ustanoveními této smlouvy a hradit za to pronajímateli dohodnuté nájemné.

ČI. III.
Předmět nájmu

1. Předmětem nájmu je:
1 ks kopírovací stroj TA 3262i (v.č. R880507287)
Příslušenství: **1 ks DP 7120** (automatický podavač na 50 listů), **1 ks CAB-70** (originální podstolek s úložným prostorem), **1 ks servisní modul** (TA Fleet Services).
1 ks kopírovací stroj TA P-C3062i MFP (v.č. RBV9502037)
Příslušenství: **1 ks servisní modul** (TA Fleet Services).
2 ks kopírovací stroj TA P-C3062i MFP
Příslušenství: **2 ks servisní modul** (TA Fleet Services).

1 ks kopírovací stroj TA 2508ci

Příslušenství: **1 ks DP-7140** (automatický podavač na 50 listů), **1 ks servisní modul** (TA Fleet Services).

2 ks tiskárny TA P-5032DN

Příslušenství: **2 ks servisní modul** (TA Fleet Services).

2. Výrobní číslo a stav počítačové bude uvedeno v předávacím a instalačním protokolu, který smluvní strany při předání předmětu nájmu podepíší a který se stává po instalaci předmětu nájmu nedílnou součástí této smlouvy.
3. Umístění předmětu nájmu: ZŠ Vladivostocká 1035/6, 100 00 Praha - Vršovice

**Čl. IV.
Čas plnění**

Předmět nájmu bude dán do užívání nájemci do 14 dnů od podpisu této smlouvy.

**Čl. V.
Stav věci**

Pronajímatel je povinen přenechat předmět nájmu nájemci ve stavu způsobilém smluvenému užívání, a v tomto stavu jej svým nákladem udržovat.

**Čl. VI.
Nájemné**

1. Smluvní strany se dohodly, že měsíční nájemné za užívání předmětu nájmu:

1 ks TA 3262i (v.č. R880507287) činí 1 050,00 Kč.

Cena každé vyhotovené černobílé kopie/výtisku formátu A4 činí **0,17 Kč.**

1 ks TA P-C3062i MFP (v.č. RBV9502037) činí 330,00 Kč.

Cena každé vyhotovené černobílé kopie/výtisku formátu A4 činí **0,35 Kč.**

Cena každé vyhotovené barevné kopie/výtisku formátu A4 činí **1,60 Kč.**

1 ks TA P-C3062i MFP činí 340,00 Kč.

Cena každé vyhotovené černobílé kopie/výtisku formátu A4 činí **0,45 Kč.**

Cena každé vyhotovené barevné kopie/výtisku formátu A4 činí **1,83 Kč.**

1 ks TA 2508ci činí 1 340,00 Kč.

Cena každé vyhotovené černobílé kopie/výtisku formátu A4 činí **0,25 Kč.**

Cena každé vyhotovené barevné kopie/výtisku formátu A4 činí **0,98 Kč.**

1 ks TA P-5032DN činí 270,00 Kč.

Cena každé vyhotovené černobílé kopie/výtisku formátu A4 činí **0,20 Kč.**

U strojů s funkcí tisku do velikosti A3 se kopie/výtisk rozměru A3 započítává jako 2 kopie/výtisky rozměru A4.

2. Případná nadměrná spotřeba tonerů bude pronajímatelem nájemci vyúčtována a to vždy k 28. 2. (případně 29. 2.) a 31. 8. každého kalendářního roku a při ukončení smlouvy, a to porovnáním počtu dodaných tonerů a vyhotovených kopií/výtisků za příslušné sledované období. Pro výpočet nadměrné spotřeby tonerů je rozhodující výtěžnost tonerů deklarovaná výrobcem. Pro zjištění skutečného počtu spotřebovaných tonerů může být nájemce pronajímatelem vyzván k fyzickému prověření a neprodlenému písemnému nahlášení počtu tonerů v zásobě. Zjištěné a vypočtené množství nadměrně spotřebovaných tonerů bude nájemci pronajímatelem vyúčtováno samostatnou fakturou v termínu fakturace a zdanitelného plnění platného pro příslušné kalendářní období a při ukončení smlouvy za níže uvedené ceny.

TA 3262i

Toner černý deklarovaná výtěžnost 20 000 kopií/výtisků, prodejní cena za 1 ks **2 030,00 Kč.**

TA P-C3062i MFP

Toner černý deklarovaná výtěžnost 8 000 kopií/výtisků, prodejní cena za 1 ks **3 390,00 Kč**.
Toner barevný (CMY) deklarovaná výtěžnost 6 000 kopií/výtisků, prodejní cena za 1 ks **3 560,00 Kč**.

TA 2508ci

Toner černý deklarovaná výtěžnost 25 000 kopií/výtisků, prodejní cena za 1 ks **2 370,00 Kč**.
Toner barevný (CMY) deklarovaná výtěžnost 12 000 kopií/výtisků, prodejní cena za 1 ks **2 960,00 Kč**.

TA P-5032DN

Toner černý deklarovaná výtěžnost 15 500 kopií/výtisků, prodejní cena za 1 ks **2 570,00 Kč**.

3. V ceně kopií/výtisků **není** dodávka kopírovacího papíru.
4. Eventuální autorské odměny dle zákona č. 121/2000 Sb. řeší nájemce sám.
5. Smluvní strany se dohodly na následujícím: pronajímatel je oprávněn cenu kopie/výtisku každý rok zvýšit v návaznosti na vývoj míry meziroční inflace vyhlášené Českým statistickým úřadem. Za základ pro úpravu ceny kopie/výtisku platí jejich výše platná pro předcházející kalendářní rok, případně jeho část. Nájemce je povinen uhradit pronajímateli případný doplatek ceny kopií/výtisků zpětně za období od 1. ledna příslušného kalendářního roku na základě písemného oznámení pronajímatele o úpravě výše ceny kopie/výtisku. Pronajímatel může nájemci zaslat písemné oznámení o úpravě ceny kopií/výtisků s doložením správnosti jeho výpočtu, a to zpravidla nejpozději do 31. března příslušného kalendářního roku.
6. Všechny ceny jsou uváděny bez platné sazby DPH.

Čl. VII.**Platební podmínky**

1. Nájemné dle čl. VI. této smlouvy a vyhotovené kopie/výtisky jsou splatné na základě faktur vystavených pronajímatelem.
2. Nájemné za běžný měsíc bude fakturováno předem, a to vždy do 15. dne běžného měsíce. Nájemné za 1. měsíc pronájmu bude fakturováno poměrnou částí po instalaci předmětu nájmu. Kopie/výtisky budou fakturovány zpětně v závislosti na dni uvedeném v čl. IX., odst. 14. této smlouvy, tj. dni povinnosti nájemce nahlásit stav počítadla pronajímateli.
3. Pronajímatel bude faktury vystavovat vždy v závislosti na dni uskutečnění zdanitelného plnění. Faktury budou plnit funkci daňových dokladů a budou splatné do 14 dnů ode dne jejich vystavení. Toto platí pro veškeré faktury vystavené dle této smlouvy.
4. Úhradou jakýchkoliv peněžitých částek splatných dle této smlouvy se rozumí den připsání fakturované částky na účet pronajímatele.
5. Smluvní strany se dohodly na následujícím: v případě prodloužení nájmu se zaplacením jakýchkoliv peněžitých částek splatných dle této smlouvy pronajímateli, je nájemce povinen uhradit pronajímateli úrok z prodloužení ve výši 0,05 % z dlužné částky za každý započatý den prodloužení.
6. Nájemce souhlasí se zasíláním a přímým tiskem PDF, které bude pronajímatel zasílat na e-mailovou adresu nájemce: 

Čl. VIII. Povinnosti pronajímatele



Pronajímatel je povinen:

1. Předat předmět nájmu do užívání ve stavu schopném provozu. Základní instalace předmětu nájmu obsahuje dovoz zařízení k nájemci, instalaci zařízení vč. příslušenství, instalaci ovladačů pro tisk a scan na 1 PC (popř. 1 serveru) pro každý stroj v rámci PC sítě nájemce a aktivaci servisního modulu, a to pouze za účasti IT pracovníka nájemce. Součástí instalace je též sepsání předávacích a instalačních protokolů, předání elektronického nosiče s ovladači a předání uživatelského manuálu.
2. Bezplatně jednorázově vyškolit obsluhu předmětu nájmu v rozsahu 30 minut pro každý stroj, a to při instalaci zařízení. Další školení požadované nájemcem zajistí pronajímatel na náklad nájemce.
3. Řádně udržovat a opravovat předmět nájmu, včetně dodávek náhradních dílů na vlastní náklady. Toto se netýká závad, které nájemce způsobil neodborným zacházením a chybami obsluhy (např. poškození fotovodivého válce). Náklady na odstranění takových závad a dodávku nových dílů jdou k tíži nájemce. Tyto náklady ve výši uvedené v aktuálním ceníku pronajímatele budou nájemci vyúčtovány samostatnou fakturou.
4. V cenách nejsou obsaženy práce IT technika pronajímatele týkající se PC sítě nájemce. Všechny práce technika pronajímatele požadované nájemcem při instalaci předmětu nájmu nebo v průběhu doby pronájmu nad rámec bezplatných služeb budou pronajímatelem nájemci účtovány podle platného ceníku servisních prací a služeb.
5. Dodávat spotřební materiál na základě automatického hlášení stroje prostřednictvím servisního modulu na měsíc předem, přičemž tento zůstává do konečného užití majetkem pronajímatele.
6. Na žádost nájemce dodat náhradní stroj v případě, že nedokáže opravit vadu na předmětu nájmu nezpůsobenou neodborným zacházením a chybami nájemce do 3 pracovních dnů ode dne nahlášení potřeby opravy.
7. Pronajímatel neodpovídá za škodu způsobenou ztrátou údajů nebo tím, že se údaje (analogové i digitální) staly nepoužitelnými, v důsledku nesprávné obsluhy nebo chybným užíváním předmětu nájmu.
8. Pronajímatel neodpovídá za případný ušlý zisk nájemce, ke kterému by došlo nebo by mohlo dojít v souvislosti s přerušením provozu předmětu nájmu, případně ke kterému by mohlo dojít v souvislosti s provozem předmětu nájmu.

Čl. IX. Povinnosti nájemce

Nájemce je povinen:

1. Užívat předmět nájmu jako řádný hospodář k ujednanému účelu a způsobem uvedeným v uživatelském manuálu.
2. Používat pouze spotřební materiál dodaný pronajímatelem.
3. Nájemce je oprávněn vyměnit toner pouze na základě hlášení stroje „Doplňte toner“, nebo v případě úplného zastavení stroje z důvodu spotřebování toneru. Hlášení stroje „Dochází toner“ je pouze informativní. Prázdné kazety od toneru nepatří do běžného komunálního odpadu. Pronajímatel od nájemce odebere tyto kazety při nejbližší návštěvě svého servisního technika.
4. Používat pouze kopírovací papír kvality nejméně B+ nebo vyšší, případně kopírovací papír odsouhlasený pronajímatelem.
5. Umístit předmět nájmu v suchu, bezprašném prostředí, mimo dosah tepelného zdroje a přímého slunečního záření.

6. Neprovádět jakékoliv zásahy do stroje vyjma úkonů uvedených v uživatelském manuálu. Porušení tohoto ustanovení se považuje za porušení smlouvy zvlášť závažným způsobem a zakládá pronajímateli právo vypovědět nájem bez výpovědní doby.
7. Zajistit, aby předmět nájmu nepřišel do styku s chemickými látkami.
8. Oznámit pronajímateli bez zbytečného odkladu potřeby oprav, které má pronajímatel provést. Při porušení této povinnosti odpovídá nájemce za škody tím způsobené. Opravy na předmět nájmu je nutno nahlásit na tato telefonní čísla, popř. na e-mailovou adresu (v pracovních dnech od 8,00 do 17,00 hod.):
tel.: 
e-mail: 
adresa: 

Některé typy závad budou hlášeny automaticky prostřednictvím servisního modulu.

9. Umožnit pracovníkům pronajímatele přístup k předmětu nájmu v předem dohodnutém termínu.
10. Nepřemísťovat předmět nájmu bez předchozí písemné dohody s pronajímatelem. Porušení tohoto ustanovení se považuje za porušení smlouvy zvlášť závažným způsobem a zakládá pronajímateli právo vypovědět nájem bez výpovědní doby.
11. Nájemce není oprávněn zřídit k předmětu nájmu užívací právo třetí osoby. Porušení tohoto ustanovení se považuje za porušení smlouvy zvlášť závažným způsobem a zakládá pronajímateli právo vypovědět nájem bez výpovědní doby.
12. Po skončení nájmu je pronajímatel oprávněn a povinen odstěhovat předmět nájmu od nájemce. Nájemce je povinen k datu skončení nájmu uhradit veškeré zbývající závazky plynoucí z této smlouvy. Pokud nájemce nevrátí předmět nájmu pronajímateli v této lhůtě, zavazuje se uhradit smluvní pokutu ve výši 300,- Kč za každý den prodlení a stroj.
13. Smluvní strany se dohodly, že pronajímatel má právo na náhradu ve výši ujednaného nájemného, neodevzdá-li nájemce předmět nájmu v den skončení nájmu nebo v den, který si smluvní strany sjednaly, až do dne kdy nájemce pronajímateli předmět nájmu skutečně předá. Nárok na úhradu smluvní pokuty není tímto ustanovením dotčen.
14. Hlášení stavu počítačů bude nastaveno na automatické odesílání ze stroje prostřednictvím servisního modulu. V případě, že se z technických příčin hlášení neodešle, je nájemce povinen po výzvě pronajímatele stavu počítačů pronajímateli nahlásit e-mailem na adresu . Pokud nájemce nesplní tuto povinnost, je pronajímatel oprávněn považovat za skutečně vyhotovený počet kopií/výtisků v daném měsíci aritmetický průměr skutečně vyhotoveného počtu kopií/výtisků za poslední tři měsíce předcházející měsíci běžnému. Netrval-li nájem dosud tři měsíce, je pronajímatel oprávněn předpokládaný počet kopií/výtisků stanovit jednostranně vlastním odhadem. Na tuto skutečnost upozorní pronajímatel v textu faktury. Poté co nájemce tuto povinnost splní, pronajímatel skutečně vyhotovený počet kopií/výtisků zohlední v nejbližší faktuře. Tuto skutečnost pronajímatel opět uvede v textu předmětné faktury.
15. V případě, že nájemce nesplní opakovaně výše uvedenou povinnost, je pronajímatel oprávněn zajistit zjištění stavu počítačů prostřednictvím svých servisních techniků a následně toto zjišťování vyfakturovat nájemci dle aktuálního ceníku servisních prací.
16. Veškerou odpovědnost za samotný předmět nájmu a za bezpečný provoz předmětu nájmu nese nájemce. Pronajímatel nezodpovídá za škody způsobené v souvislosti s provozem předmětu nájmu (netýká se závad způsobených běžným opotřebením). Veškeré škody, jako např. zničení, odcizení nebo nadměrné opotřebením předmětu nájmu v důsledku jeho zneužití, nesprávného používání, či v důsledku porušení této smlouvy nese a hradí nájemce.
17. Nájemce je povinen zajistit potřebný počet funkčních síťových zásuvek pro připojení instalovaných zařízení do PC sítě nájemce a současně zajistit potřebné informace pro instalaci, jako jsou například IP adresy zařízení, účty s administrátorskými právy a asistenci IT technika/ů nájemce.

18. Nájemce je povinen účinně spolupracovat s pronajímatelem při provádění inventur strojů v pronájmu, a to zejména písemným potvrzením inventarizačních protokolů a jejich zpětným odesláním pronajímateli.

Čl. X. Ukončení smlouvy

1. Porušuje-li některá strana zvláště závažným způsobem své povinnosti, a tím způsobí značnou újmu druhé straně, má dotčená strana právo vypovědět nájem bez výpovědní doby. Za podstatné porušení smlouvy ze strany nájemce se považuje zejména prodlení s úhradou jakékoliv faktury vystavené pronajímatelem v souvislosti s touto smlouvou delší jak 1 kalendářní měsíc, nebo porušení povinností nájemce uvedených v čl. IX. této smlouvy. Písemná výpověď, bude zaslána na adresu nájemce uvedenou v čl. I. této smlouvy a její účinky nastávají dnem jejího převzetí nájemcem. Za den převzetí se považuje i den, kdy bude písemná výpověď vrácena pronajímateli jako nedoručitelná či jako nevyzvednutá. Poruší-li nájemce smlouvu zvláště závažným způsobem, vedoucím k výpovědi nájmu bez výpovědní doby ze strany pronajímatele, je pronajímatel oprávněn účtovat nájemci smluvní pokutu ve výši odstupného podle odst. 3. tohoto článku smlouvy.
2. Od této smlouvy může pronajímatel okamžitě odstoupit v případě, kdy nájemce vstoupí do likvidace, bude ve věci nájemce jako dlužníka zahájeno insolvenční řízení nebo budou jiným způsobem ohrožena práva pronajímatele v pozici věřitele. V případě tohoto odstoupení od smlouvy má pronajímatel nárok na smluvní pokutu ve výši uvedené v čl. X. odst. 3. V ostatním se postupuje v souladu s podmínkami uvedenými v odst. 1. tohoto článku.
3. I bez udání důvodů je nájemce oprávněn tuto smlouvu ukončit zaplacením odstupného ve výši dvanáctinásobku měsíčního nájemného (dle čl. VI. odst. 1.) platného v okamžiku ukončení smlouvy nájemcem. Ukončení smlouvy je účinné zaplacením odstupného na účet pronajímatele.
4. V případě stažení předmětu nájmu z důvodu předčasného ukončení nájmu podle odst. 1., 2. nebo 3. tohoto článku, je pronajímatel oprávněn vedle výše uvedeného odstupného účtovat nájemci i náklady spojené s odinstalací a odvozem předmětu nájmu, a to podle platného ceníku servisních služeb.
5. Při odstoupení od smlouvy se dále postupuje dle platných právních předpisů.

Čl. XI. Doba trvání nájemní smlouvy

1. Platnosti a účinnosti smlouva nabývá dnem jejího podpisu všemi zúčastněnými stranami, nejdříve však dnem instalace předmětu nájmu.
2. Doba trvání této smlouvy jsou **4 roky** ode dne instalace předmětu nájmu. Po uplynutí této doby se smlouva automaticky opakovaně prodlužuje o 1 rok pokud kterákoli strana nesdělí písemně druhé smluvní straně, a to nejpozději 90 dnů přede dnem ukončení doby trvání této smlouvy nebo jejího prodloužení, že nesouhlasí s dalším prodloužením doby nájmu dle této smlouvy.
3. V případě automatického prodloužení smlouvy, pokud pronajímatel při servisním zásahu po provedení diagnostiky předmětu nájmu konstatuje, že oprava stroje by byla vzhledem k celkovému opotřebení stroje a jeho stáří z dlouhodobého hlediska nerentabilní, je pronajímatel oprávněn s okamžitou platností ukončit pronájem tohoto stroje a nájemci bude nabídnut stroj za obdobných podmínek.

**Čl. XII.
Závěrečná ustanovení**

1. Nájemce prohlašuje, že návrh této smlouvy získal od pronajímatele s dostatečným časovým předstihem, měl možnost se k němu vyjádřit a požadovat změny smluvních podmínek. Tato smlouva je výsledkem jednání a konečné shody účastníků o jejím obsahu.
2. Veškeré vztahy výslovně neupravené touto smlouvou se řídí platnými právními předpisy České republiky, zejména zákonem č. 89/ 2012 Sb., občanským zákoníkem. Případné právní spory vyplývající z této smlouvy a v souvislosti s ní budou rozhodovány místně příslušným soudem dle sídla společnosti TA Triumph-Adler Česká republika s.r.o.
3. Tato smlouva může být měněna či ukončena pouze písemně. Za písemnou formu nebude pro tento účel považována výměna e-mailových či jiných elektronických zpráv.
4. Smluvní strany si tuto smlouvu přečetly a tímto prohlašují, že rozumí jejímu obsahu a že ji uzavírají na základě svobodné vůle, ne v tísní nebo za nápadně nevýhodných podmínek. Na důkaz výše uvedeného smluvní strany připojují své podpisy.
5. Smlouva je sepsána ve dvou vyhotoveních, z nichž každá zúčastněná strana obdrží po jednom výtisku.

Datum podpisu:

Datum podpisu:

Pronajímatel:



.....
TA Triumph-Adler Česká republika s.r.o.

.....
**Základní škola, Eden, Praha 10,
Vladivostocká 1035/6,
příspěvková organizace**

**DODATEK č. 1
KE SMLOUVĚ O NÁJMU MOVITÉ VĚCI
"ALL - IN"
č. 1087/ZSEDEN/ALLIN/40411**

**Čl. I.
Smluvní strany**

Pronajímatel

sídlo
IČ
DIČ
plátce DPH
zápis v obchodním rejstříku
odpovědný zástupce
bankovní spojení

KYOCERA Document Solutions Czech, s.r.o.
Českomoravská 2420/15, 190 00 Praha 9 - Libeň
05324165
CZ05324165
Ano
Městský soud v Praze, oddíl C, vložka 261938
 jednatel
Komerční banka, a.s. č.ú. 131-269590277/0100

kontaktní osoba
tel:
e – mail:



Nájemce

sídlo
IČ
plátce DPH
odpovědný zástupce
bankovní spojení

**Základní škola Eden, Praha 10, Vladivostocká
1035/6, příspěvková organizace**
Vladivostocká 1035/6, 100 00 Praha 10 - Vršovice
65993497
Ne
 ředitelka
Komerční banka a.s., č.ú. 7399390267/0100

kontaktní osoba
tel:
e – mail:



**Čl. II.
Předmět dodatku**

Předmětem dodatku je rozšíření předmětu nájmu a z toho vyplývající doplnění čl. III. Předmět nájmu, čl. VI. Nájemné a čl. XI. Doba trvání nájemní smlouvy.

1. Čl. III. „Předmět nájmu“:

Předmět nájmu se rozšiřuje o: **1 ks kopírovacího stroje ECOSYS MA4000cix** vč. příslušenství
1 ks servisní modul (TA Fleet Services)

Adresa umístění: Základní škola Eden, Vladivostocká 1035/6, 100 00 Praha 10 - Vršovice, ředitelna

2. Čl. VI. „Nájemné“:

Měsíční nájemné za 1 ks nově instalovaného kopírovacího stroje **ECOSYS MA4000cix** činí **440,00 Kč**.
Cena každé skutečně vyhotovené černobílé kopie/výtisku formátu A4 činí **0,45 Kč**.
Cena každé skutečně vyhotovené barevné kopie/výtisku formátu A4 činí **1,83 Kč**.

Nadměrná spotřeba tonerů bude pronajímatelem nájemci vyúčtována vždy k 28. 2. (případně 29. 2.) a 31. 8. každého kalendářního roku a při ukončení smlouvy, a to porovnáním počtu dodaných tonerů a vyhotovených kopií/výtisků za příslušné sledované období. Pro výpočet nadměrné spotřeby tonerů je rozhodující výtěžnost tonerů deklarovaná výrobcem. Pro zjištění skutečného počtu spotřebovaných tonerů může být nájemce pronajímatelem vyzván k fyzickému prověření a neprodlenému písemnému nahlášení počtu tonerů v zásobě. Zjištěné a vypočtené množství nadměrně spotřebovaných tonerů bude nájemci pronajímatelem vyúčtováno samostatnou fakturou v termínu fakturace a zdanitelného plnění platného pro příslušné kalendářní období a při ukončení smlouvy za níže uvedené ceny.

ECOSYS MA4000cix

Toner černý deklarovaná výtěžnost 13 000 A4 kopií/výtisků, prodejní cena za **1 ks 3 933,00 Kč.**

Toner barevný (CMY) deklarovaná výtěžnost 10 000 A4 kopií/výtisků, prodejní cena za **1 ks 5 515,00 Kč.**

Všechny ceny jsou uváděny bez platné sazby DPH.

3. Čl. XI. „Doba trvání nájemní smlouvy“:

Doba trvání nájmu u výše uvedených strojů se sjednává na dobu **4 let** ode dne instalace předmětu nájmu. Po uplynutí této doby se smlouva automaticky opakovaně prodlužuje o 1 rok, pokud kterákoli strana nesdělí písemně druhé smluvní straně, a to nejpozději 90 dnů přede dnem ukončení doby trvání této smlouvy nebo jejího prodloužení, že nesouhlasí s dalším prodloužením doby nájmu dle této smlouvy.

V případě automatického prodloužení smlouvy, pokud pronajímatel při servisním zásahu po provedení diagnostiky předmětu nájmu konstatuje, že oprava stroje by byla vzhledem k celkovému opotřebení stroje a jeho stáří z dlouhodobého hlediska nerentabilní, je pronajímatel oprávněn s okamžitou platností ukončit pronájem tohoto stroje a nájemci bude nabídnut stroj za obdobných podmínek.

Čl. III. Závěrečná ustanovení

1. Veškerá ostatní ustanovení smlouvy č. **1087/ZSEDEN/ALLIN/40411** o nájmu movité věci zůstávají nezměněna.
2. Dodatek nabývá platnosti dnem podpisu smluvními stranami a účinnosti dnem instalace předmětu nájmu.
3. Dodatek obsahuje 2 strany a je sepsán ve dvou vyhotoveních, z nichž každá smluvní strana obdrží po jednom výtisku.

Datum podpisu:

Datum podpisu:

Pronajímatel:

Nájemce:



.....
KYOCERA Document Solutions Czech, s.r.o.

09.10.07 + 02.00
**Základní škola Eden, Praha 10,
Vladivostocká 1035/6, příspěvková
organizace**