

**PROVÁDĚCÍ SMLOUVA č. j.: KRPC-90288/ČJ-2023-0200VO-VZJ**  
**Dodávka kancelářského, sedacího a lehacího nábytku 2023-1**  
**k rámcové dohodě č.j.: MV-175034-38/VZ-2021**

dle § 1746 odst. 2 zákona č. 89/2012 Sb., Občanský zákoník, ve znění pozdějších předpisů  
(dále jen „Občanský zákoník“)

Níže uvedeného dne, měsíce a roku byla uzavřena mezi smluvními stranami prováděcí smlouva (dále jen „Prováděcí smlouva“) k rámcové dohodě „Dodávky kancelářského, sedacího a lehacího nábytku 2022 - 2023, č.j.: MV-175034-38/VZ-2021“ ze dne 7. 2. 2022 v platném znění (dále jen „RD“), dle zákona 134/2016 Sb., o zadávání veřejných zakázek v platném znění (dále jen ZZVZ) tohoto znění:

**Smluvní strany**

**Objednatel:**

Česká republika - Krajské ředitelství policie Jihočeského kraje

ovice  
ředitel krajského ředitelství

Není plátcem DPH

Bankovní spojení: ČNB České Budějovice



*(dále jen „objednatel“)*

na straně jedné

a

**Dodavatel:**

Název: INTERIER TECH s.r.o.

se sídlem: Za Drahou 253, Liblice, 282 01 Český Brod

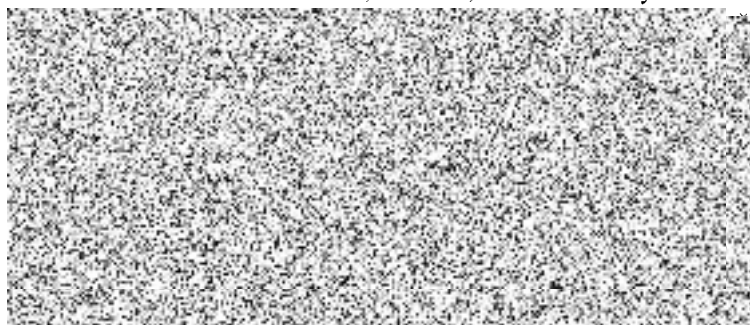
nosti  
CZ  
Praze, oddíl C, vložka 163550

*(dále jen „dodavatel“)*

na straně druhé

(Objednatel a Dodavatel jednotlivě jako „Smluvní strana“ a společně jako „Smluvní strany“) uzavřely tuto Prováděcí smlouvu.

Smluvní strany, vědomy si svých závazků v této Prováděcí smlouvě obsažených a v úmyslu být touto Prováděcí smlouvou vázány, se dohodly na následujícím znění Prováděcí smlouvy.

### 1. Předmět Prováděcí smlouvy

- 1.1 Předmětem této Prováděcí smlouvy je závazek na straně dodavatele odevzdat objednateli předmět koupě s veškerým příslušenstvím (doprava, vykládka, montáž, instalace a likvidace obalového materiálu) a umožnit objednateli nabytí vlastnického práva k předmětu koupě a závazek na straně objednatele tento předmět koupě s veškerým příslušenstvím převzít a zaplatit za něj dodavateli kupní cenu.
- 1.2 Dodavatel se touto Prováděcí smlouvou, v souladu s Rámcovou dohodou, zavazuje dodat Objednateli plnění a jeho množství specifikované v Příloze č. 1 této Prováděcí smlouvy.

### 2. Kupní cena

- 2.1 Objednatel se zavazuje zaplatit Dodavateli cenu poskytnutého plnění, a to v rozsahu a způsobem stanoveným dále v této Prováděcí smlouvě.
- 2.2 Kupní cena za předmět koupě vychází z jednotkových cen jednotlivých položek, které jsou součástí Přílohy č. 1 této prováděcí smlouvy a byly dodavatelem uvedeny v nabídce v Rámcové dohodě (Příloha č. 1 RD), a je počítána násobkem počtu kusů každé položky cenou této položky a následným součtem všech těchto násobků.
- 2.3 Celková cena v Kč bez DPH činí **1 522 680,00 Kč bez DPH**  
Hodnota DPH v Kč činí **319 762,80 Kč**  
Celková cena v Kč včetně DPH činí **1 842 442,80 Kč s DPH**
- 2.4 Ostatní podmínky vztahující se k platbě ceny za plnění poskytnuté Dodavatelem dle této Prováděcí smlouvy, jakož i lhůta splatnosti, jsou uvedeny v Rámcové dohodě.

### 3. Místo a čas plnění

- 3.1 Smluvní strany se dohodly, že Dodavatel je povinen **zahájit dodávku předmětu koupě s veškerým příslušenstvím uvedeným v článku 1.1 této smlouvy od 6. listopadu 2023 a dodat plnění dle této Prováděcí smlouvy Objednateli do 30. listopadu 2023, nedohodou-li se smluvní strany jinak.**
- 3.2 Místem dodání plnění Dodavatele, dle této Prováděcí smlouvy, je **objekt Krajského ředitelství policie Jihočeského kraje, Pražská 558, České Budějovice.**
- 3.3 Společně s předmětem koupě a jeho příslušenstvím se dodavatel zavazuje předat objednateli doklady nutné k převzetí a užívání věci a k uplatnění případných vad z titulu záruky za jakost.

#### 4. Vlastnické právo a přechod nebezpečí škody

- 4.1 Vlastnické právo z Dodavatele na Objednatele přechází podpisem dodacího listu objednatelům ve smyslu Čl. 10 Rámcové dohody.
- 4.2 K přechodu nebezpečí škody na předmětu plnění dojde okamžikem jeho převzetí ze strany Objednatele a to podpisem dodacího listu objednatelům.
- 4.3 **K předání a převzetí předmětu plnění jsou určeny níže uvedené kontaktní osoby:**

za Dodavatele:

za Objednatele:



popř. osoby jimi pověřené.

- 4.4 O dodávce zboží je dodavatel povinen nejpozději **dva pracovní dny před uskutečněním dodávky informovat kontaktní osobu objednatel** - [redacted] v jeho nepřítomnosti případně druhou osobu odpovědnou k převzetí plnění dle předchozího odstavce.

#### 5. Doba trvání a ukončení Prováděcí smlouvy

- 5.1 Tato Prováděcí smlouva nabývá platnosti dnem jejího podpisu oběma Smluvními stranami a účinnosti dnem jejího zveřejnění v souladu se zákonem č. 340/2015 Sb., o zvláštních podmínkách účinnosti některých smluv, uveřejňování těchto smluv a o registru smluv (zákon o registru smluv), v Registru smluv, ve znění pozdějších předpisů.
- 5.2 Tato Prováděcí smlouva může být ukončena výhradně následujícími způsoby:
- a) písemnou dohodou Smluvních stran;
  - b) odstoupením Objednatele od této Prováděcí smlouvy dle odst. 5.3 tohoto článku Prováděcí smlouvy;
  - c) odstoupením Dodavatele od této Prováděcí smlouvy dle odst. 5.4 tohoto článku Prováděcí smlouvy.
- 5.3 **Objednatel** může od této Prováděcí smlouvy okamžitě odstoupit, pokud:
- a) Dodavatel je v prodlení s poskytnutím plnění dle této Prováděcí smlouvy po dobu delší než čtrnáct (14) kalendářních dnů;
  - b) Dodavatel je déle než patnáct (15) dnů v prodlení s odstraněním vad plnění dle této Prováděcí smlouvy;
  - c) Kvalita či jakost plnění dodaného dle této Prováděcí smlouvy vykáže nižší než smlouvenou kvalitu či jakost;
  - d) Dodavatel poruší svou povinnost dle této Prováděcí smlouvy a nezjedná nápravu ani v dodatečně lhůtě stanovenou mu Objednatelům, která nesmí být kratší deseti (10) dnů;

- e) Dodavatel je v likvidaci nebo vůči jeho majetku probíhá insolvenční řízení, v němž bylo vydáno rozhodnutí o úpadku, nebo byl insolvenční návrh zamítnut proto, že majetek nepostačuje k úhradě nákladů insolvenčního řízení, nebo byl konkurs zrušen proto, že majetek byl zcela nepostačující, nebo byla zavedena nucená správa podle zvláštních právních předpisů;
- f) Dodavatel není schopen poskytovat plnění dle této Prováděcí smlouvy, a to ode dne, kdy Dodavatel písemně prohlásí, že není schopen plnění poskytovat;

5.4 **Dodavatel** může od této Prováděcí smlouvy okamžitě odstoupit v případě:

- a) prodlení Objednatele s úhradou ceny plnění dle této Prováděcí smlouvy nebo její části po dobu delší než třicet (30) dnů;

5.5 Odstoupením od Prováděcí smlouvy nejsou dotčena ustanovení týkající se smluvních pokut, ochrany informací, náhrady škody a ustanovení týkajících se takových práv a povinností, z jejichž povahy vyplývá, že trvají i po odstoupení.

5.6 Jakýkoliv úkon, vedoucí k ukončení této Prováděcí smlouvy, musí být učiněn v písemné formě a je účinný okamžikem jeho doručení Dodavateli. Zákonné důvody pro ukončení této Prováděcí smlouvy nejsou shora uvedeným dotčeny.

5.7 Výpověď a odstoupení od této Prováděcí smlouvy ze strany Objednatele nesmí být spojeno s uložením jakékoliv sankce k tíži Objednatele nebo Centrálního zadavatele.

## 6. Závěrečná ustanovení

6.1 Veškerá ujednání této Prováděcí smlouvy navazují na Rámcovou dohodu a Rámcovou dohodou se řídí, tj. práva, povinnosti či skutečnosti neupravené v této Prováděcí smlouvě se řídí ustanoveními Rámcové dohody. V případě rozporu mezi ujednáním v Prováděcí smlouvě a Rámcové dohodě má přednost ujednání v Rámcové dohodě.

6.2 Jestliže se ukáže jakékoliv ustanovení této Prováděcí smlouvy jako neplatné, nevymahatelné nebo neúčinné, nedotýká se tato neplatnost, nevymahatelnost nebo neúčinnost ostatních ustanovení této Prováděcí smlouvy. Smluvní strany se zavazují nahradit do 30 pracovních dnů od doručení výzvy jedné Smluvní strany druhé Smluvní straně neplatné, neúčinné nebo nevymahatelné ustanovení ustanovením platným, účinným a vymahatelným se stejným nebo obdobným obchodním a právním smyslem, případně uzavřít smlouvu novou. Smluvní strany se zavazují poskytnout si navzájem součinnost nezbytnou k řádnému splnění jejich povinností dle této Prováděcí smlouvy.

6.3 Změny a doplňky této Prováděcí smlouvy lze činit pouze písemně, číslovanými dodatky, podepsanými oběma smluvními stranami.

6.4 Tato Prováděcí smlouva je vyhotovena pouze elektronicky.

6.5 V souladu se zákonem č. 340/2015 Sb., o zvláštních podmínkách účinnosti některých smluv, uveřejňování těchto smluv a o registru smluv (zákon o registru smluv) zajistí Objednatel uveřejnění celého textu Prováděcí smlouvy, vyjma osobních údajů, a metadat Prováděcí smlouvy v Registru smluv, včetně případných oprav uveřejnění s tím, že nezajistí-li Objednatel uveřejnění Prováděcí smlouvy nebo metadat Prováděcí smlouvy v

Registru smluv do 30 dnů od uzavření Prováděcí smlouvy, pak je oprávněn zajistit jejich uveřejnění Dodavatel ve lhůtě tří měsíců od uzavření Prováděcí smlouvy.

6.6 Obě smluvní strany shodně prohlašují, že si tuto Prováděcí smlouvu před jejím podpisem přečetly, že byla uzavřena po vzájemném projednání podle jejich pravé a svobodné vůle, vážně a srozumitelně, nikoli v tísní a za nápadně nevýhodných podmínek.

6.7 Nedílnou součástí prováděcí smlouvy je i Příloha č. 1:  
předmět plnění – seznam, technická a cenová specifikace

počet stran: 1

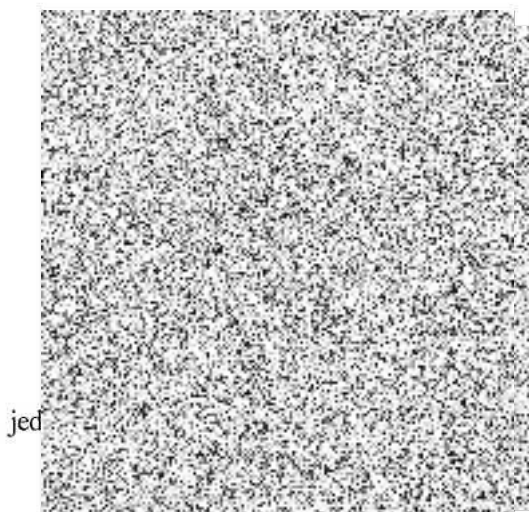
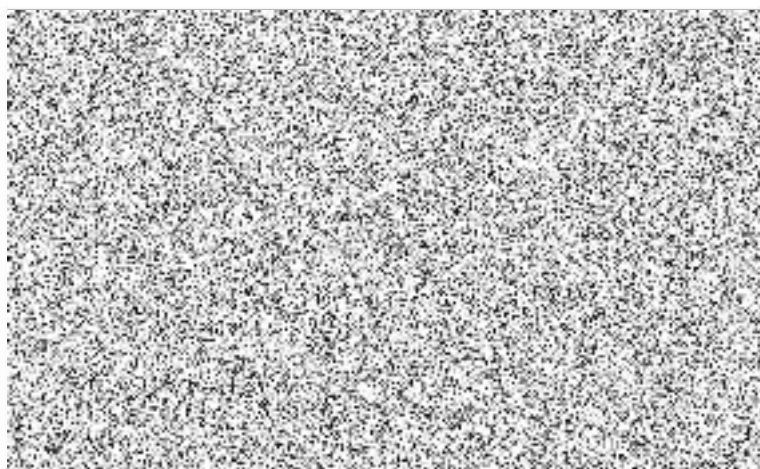

## Tabulka cenové a technické specifikace

Pořadové číslo	Název zboží	rozměr [mm] - /šxhxl/vl	Počet kusů/balení	cena za jednotku v Kč bez DPH	cena za jednotku v Kč včetně DPH 21 %	cena celkem v Kč bez DPH	cena celkem v Kč včetně DPH 21 %
1	stůl kancel. psací - obd.	1400x700x730	3	2 454,00 Kč	2 969,34 Kč	7 362,00 Kč	8 908,02 Kč
2	stůl kancel. psací - obd.	1400x800x730	5	2 563,00 Kč	3 101,23 Kč	12 815,00 Kč	15 506,15 Kč
3	stůl kancel. psací - obd.	1600x800x730	8	2 656,00 Kč	3 213,76 Kč	21 248,00 Kč	25 710,08 Kč
4	stůl kancel. psací - obd.	1200x700x730	11	2 366,00 Kč	2 862,86 Kč	26 026,00 Kč	31 491,46 Kč
6	stůl kancel. manipulační	1400x700x730	8	1 810,00 Kč	2 190,10 Kč	14 480,00 Kč	17 520,80 Kč
7	kontejner mobilní	430x600x610	39	3 766,00 Kč	4 556,86 Kč	146 874,00 Kč	177 717,54 Kč
8	nástavec na stůl dřevěný dělený	1200x320x360	2	1 875,00 Kč	2 268,75 Kč	3 750,00 Kč	4 537,50 Kč
9	nástavec na stůl dřevěný dělený	1400x320x360	4	1 930,00 Kč	2 335,30 Kč	7 720,00 Kč	9 341,20 Kč
10	nástavec na stůl dřevěný dělený	1600x320x360	5	1 976,00 Kč	2 390,96 Kč	9 880,00 Kč	11 954,80 Kč
15	stůl jednací přídavný oblý ovál s podpěrnou kovovou nohou	1400x400x730	3	1 303,00 Kč	1 576,63 Kč	3 909,00 Kč	4 729,89 Kč
17	stůl konferenční kruhový	pr. 700, výška 650	4	3 837,00 Kč	4 642,77 Kč	15 348,00 Kč	18 571,08 Kč
18	stůl konferenční obd.	1000x600x650	6	2 517,00 Kč	3 045,57 Kč	15 102,00 Kč	18 273,42 Kč
19	stůl kancelářský rohový levý	1600/700x1200/800	7	3 999,00 Kč	4 838,79 Kč	27 993,00 Kč	33 871,53 Kč
20	stůl kancelářský rohový pravý	1600/700x1200/800	5	3 999,00 Kč	4 838,79 Kč	19 995,00 Kč	24 193,95 Kč
21	stůl pracovní univerzální	800x800x730	13	3 230,00 Kč	3 908,30 Kč	41 990,00 Kč	50 807,90 Kč
22	stůl pracovní univerzální	1200x800x730	9	3 464,00 Kč	4 191,44 Kč	31 176,00 Kč	37 722,96 Kč
24	stůl pracovní univerzální	1800x800x730	3	3 918,00 Kč	4 740,78 Kč	11 754,00 Kč	14 222,34 Kč
26	knihovna prosklená 3/5 sklo, 2/5 dveře	800x440x1780	24	4 472,00 Kč	5 411,12 Kč	107 328,00 Kč	129 866,88 Kč
27	skříň registrační na šanonu s plnými dveřmi	800x440x1780	19	4 009,00 Kč	4 850,89 Kč	76 171,00 Kč	92 166,91 Kč
28	skříň 1 dveřová šatní	600x440x1780	2	2 897,00 Kč	3 505,37 Kč	5 794,00 Kč	7 010,74 Kč
29	skříň 2 dveřová šatní s tyčí	800x600x1780	2	3 729,00 Kč	4 512,09 Kč	7 458,00 Kč	9 024,18 Kč
30	skříň šatní 2 dveřová s šatní vložkou	800x600x1780	19	4 654,00 Kč	5 631,34 Kč	88 426,00 Kč	106 995,46 Kč
31	skříň 2 dveřová policová	800x440x1780	1	3 500,00 Kč	4 235,00 Kč	3 500,00 Kč	4 235,00 Kč
35	skříňka rohová nízká s 1 policí	420x420x720	5	1 666,00 Kč	2 015,86 Kč	8 330,00 Kč	10 079,30 Kč
36	skříňka s dvířky nízká s 1 policí	800x440x720	11	2 438,00 Kč	2 949,98 Kč	26 818,00 Kč	32 449,78 Kč
37	skříňka 3 zásuvková nízká s nikou	800x440x720	3	3 575,00 Kč	4 325,75 Kč	10 725,00 Kč	12 977,25 Kč
38	policě závěsná	760x230x220	38	766,00 Kč	926,86 Kč	29 108,00 Kč	35 220,68 Kč
39	nástavec na 2 dveřovou skříň	800x440x720	6	2 309,00 Kč	2 793,89 Kč	13 854,00 Kč	16 763,34 Kč
40	nástavec na 2 dveřovou šatní skříň	800x600x720	14	2 549,00 Kč	3 084,29 Kč	35 686,00 Kč	43 180,06 Kč
41	nástavec na 1 dveřní šatní skříň	600x440x720	1	2 003,00 Kč	2 423,63 Kč	2 003,00 Kč	2 423,63 Kč
43	věšáková stěna	600x18x1200	15	749,00 Kč	906,29 Kč	11 235,00 Kč	13 594,35 Kč
44	plastová průchodka na vyvedení kabelů	prům. 60	12	80,00 Kč	96,80 Kč	960,00 Kč	1 161,60 Kč
45	elektrokanál pro vedení el. Instalace	1000x60x100	9	430,00 Kč	520,30 Kč	3 870,00 Kč	4 682,70 Kč
46	věšák stojanový kovový		7	1 130,00 Kč	1 367,30 Kč	7 910,00 Kč	9 571,10 Kč
47	skříň šatní služební s nástavcem		2	11 036,00 Kč	13 353,56 Kč	22 072,00 Kč	26 707,12 Kč
48	rektrifikační sada pro zvýšení stolu	sada 4 ks	9	408,00 Kč	493,68 Kč	3 672,00 Kč	4 443,12 Kč
49	dataport - přípojné místo ke stolu		7	4 537,00 Kč	5 489,77 Kč	31 759,00 Kč	38 428,39 Kč
50	sokl pro skříňové prvky	800x580	9	1 000,00 Kč	1 210,00 Kč	9 000,00 Kč	10 890,00 Kč
50	sokl pro skříňové prvky	800x420	15	1 000,00 Kč	1 210,00 Kč	15 000,00 Kč	18 150,00 Kč
51	deska za postel - krátká	930x470x18	9	576,00 Kč	696,96 Kč	5 184,00 Kč	6 272,64 Kč
52	deska z postel	2050x470x18	9	771,00 Kč	932,91 Kč	6 939,00 Kč	8 396,19 Kč
66B	dispečerské křeslo	66B	7	11 589,00 Kč	14 022,69 Kč	81 123,00 Kč	98 158,83 Kč
70	kancelářské křeslo čalouněné, nosnost 150 kg		19	7 171,00 Kč	8 676,91 Kč	136 249,00 Kč	164 861,29 Kč
76	židle jídelní plastová s vnitřní kovovou kostrou		32	1 656,00 Kč	2 003,76 Kč	52 992,00 Kč	64 120,32 Kč
79	židle kovová konferenční - nosnost 120 kg		62	1 482,00 Kč	1 793,22 Kč	91 884,00 Kč	111 179,64 Kč
84	křeslo dř. čalouněné pevně - nosnost 120 kg		26	4 094,00 Kč	4 953,74 Kč	106 444,00 Kč	128 797,24 Kč
86	válenda čalouněná s úl. prostorem vč. matrace - nosnost 150 kg		12	8 647,00 Kč	10 462,87 Kč	103 764,00 Kč	125 554,44 Kč
<b>CELKEM</b>			<b>541</b>			<b>1 522 680,00 Kč</b>	<b>1 842 442,80 Kč</b>

Pozn.:

Vyplňte pouze bílá nevyplněná pole tabulky, ostatní pole jsou automaticky dopočítávána přes zadané vzorce

Barevná provedení - viz upřesnění vně tabulky!

BAREVNÉ PŘÍJÍMÁNÍ ČALOUNĚNÉHO NÁBYTKU		
číslo položky RD	barva hnědá/ks	barva červená/ks
66B	7	0
70	1	18
76	32	0
79	24	38
84	8	18
86	10	2

BAREVNÉ PŘÍJÍMÁNÍ KANCELÁŘSKÉHO NÁBYTKU		
třešň 344		