





Město Znojmo, IČO 002 93 881, DIČ CZ00293881
povinný subjekt dle § 2 odst. 1 zákona č. 340/2015 Sb. (o registru smluv)
se sídlem: Znojmo, Obroková 1/12, PSČ 669 02
jednající Ing. Ivanou Solařovou, starostkou

bankovní spojení: 

jako povinný ze služebnosti na straně jedné (dále jen „*povinný*“)

a

EG.D, a.s., IČO 280 85 400, DIČ CZ28085400
se sídlem: Lidická 1873/36, Černá Pole, 602 00 Brno
zapsána v obchodním rejstříku vedeném Krajským soudem v Brně, spisová značka B 8477
zastoupená 

bankovní spojení 

jako oprávněná ze služebnosti na straně druhé (dále jen „*oprávněná*“)

tímto spolu (společně dále jen „*smluvní strany*“) uzavírají níže uvedeného dne, měsíce a roku podle ust. § 1257 a násl. zákona č. 89/2012 Sb., občanský zákoník, v platném znění (dále jen „*občanský zákoník*“) ve spojení s ust. § 25 odst. 4 zákona č. 458/2000 Sb., energetický zákon, ve znění pozdějších předpisů (dále jen „*energetický zákon*“) tuto

SMLOUVU O ZŘÍZENÍ VĚCNÉHO BŘEMENE - SLUŽEBNOSTI číslo 0749/2023 EG.D: ZN-014330060201/001-GPM (dále jen „*tato smlouva*“)

I.

Úvodní ustanovení a účel smlouvy

- 1.1.** Oprávněná prohlašuje, že je vlastníkem distribuční soustavy – stavby kabelového vedení realizované pod názvem „**Oblekovice, Šťávová, připojení k DSNN**“. Jde o distribuční soustavu, která bude zřizována a provozována ve veřejném zájmu podle ust. § 2 odst. 2 písm. a) bod 1 energetického zákona. (dále jen „*distribuční soustava*“).
- 1.2.** Oprávněná dále prohlašuje, že je provozovatelem distribuční soustavy v intencích energetického zákona na území vymezeném licenci, přičemž energetický zákon ji v ust. § 25 odst. 4 ukládá povinnost zřídit věcné břemeno umožňující využití cizích nemovitých věcí pro účely zřizování a provozování zařízení distribuční soustavy, přetínat tyto nemovité věci a umísťovat v nich vedení, a to smluvně s vlastníkem nemovitých věcí.

Kontakty:

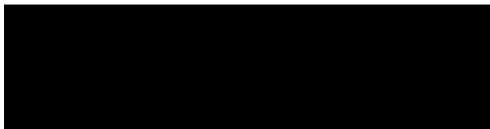
- ve věcech technických: 

- na zhotovitele smlouvy: 

ZN-014330060201/001-GPM

1.3. Povinný prohlašuje, že je výlučným vlastníkem pozemků:

- pozemku parcelní číslo 1233, druh pozemku: ostatní plocha, o výměře 12 m²,
- pozemku parcelní číslo 2142, druh pozemku: ostatní plocha, o výměře 1132 m²,
- pozemku parcelní číslo 2143, druh pozemku: ostatní plocha, o výměře 3287 m²

pozemky jsou zapsány v katastru nemovitostí na LV č. 10001 vedeném Katastrálním úřadem pro Jihomoravský kraj, Katastrální pracoviště Znojmo, pro okres Znojmo, obec Znojmo, pro katastrální území Oblekovice (dále jen „**Služebný pozemek**“).

1.4. Smluvní strany prohlašují, že distribuční soustava je ve smyslu ust. § 509 občanského zákoníku inženýrskou sítí a není tedy součástí Služebného pozemku.

1.5. Smluvní strany prohlašují, že uzavírají tuto smlouvu s ohledem na skutečnost, že se Služebný pozemek nachází na území vymezeném licenci, v němž oprávněná provozuje distribuční soustavu, a proto veškerá ustanovení této smlouvy je třeba vykládat v tomto smyslu.

II.

Předmět smlouvy

Předmětem této smlouvy je zřízení věcného břemene podle ust. § 25 odst. 4 energetického zákona (dále jen „**věcné břemeno**“).

III.

Věcné břemeno

- 3.1. Povinný touto smlouvou zřizuje ve prospěch oprávněné a k tíži Služebného pozemku věcné břemeno spočívající v právu oprávněné na Služebném pozemku vlastním nákladem a vhodným i bezpečným způsobem zřídit a přes něj vést distribuční soustavu, provozovat ji a udržovat, a v povinnosti vlastníka Služebného pozemku toto právo oprávněné strpět. Služebnost inženýrské sítě zahrnuje i právo zřídit, mít a udržovat na Služebném pozemku také potřebné obslužné zařízení, jakož i právo provádět na inženýrské síti úpravy za účelem její modernizace nebo zlepšení její výkonnosti, včetně jejího odstranění. Obsah služebnosti inženýrské sítě je dále specifikován v energetickém zákoně. V pochybnostech platí, že obsah věcného břemene je spíše menší, než větší a tento je nutno vykládat s přihlédnutím k energetickému zákonu a oprávněným zájmům vlastníka
- 3.2. Oprávněná právo odpovídající věcnému břemenu přijímá.
- 3.3. Oprávněná nese náklad na zachování a opravy inženýrské sítě. Povinný není povinen na inženýrskou síť jakkoliv přispívat.
- 3.4. Věcné břemeno se zřizuje jako služebnost osobní a není ji možné převést na třetí osobu, aniž by zároveň nedošlo k převodu licence.
- 3.5. Věcné břemeno se zřizuje na dobu neurčitou.
- 3.6. Smluvní strany berou na vědomí, že se změnou vlastníka Služebného pozemku přechází práva a povinnosti vyplývající z věcného břemene na nového vlastníka Služebného pozemku.
- 3.7. Rozsah věcného břemene vymezuje *geometrický plán č. 1972-2573/2023 zhotovený společností Geodetická kancelář Plavec-Michalec s.r.o., Budovcova 2530, 397 01 Písek a ověřený dne 17.05.2023 pod č. 168/2023 [redacted] a za Katastrální úřad pro Jihomoravský kraj, Katastrální pracoviště Znojmo odsouhlasil(a) dne 23.05.2023 pod č. PGP 982/2023-713 [redacted]* [redacted] Geometrický plán tvoří přílohu č. 1 této smlouvy a je její nedílnou součástí. V pochybnostech platí, že rozsah věcného břemene je spíše menší, než větší.

.....
Kontakty:

- ve věcech technických: [redacted]

- na zhotovitele smlouvy: [redacted]

ZN-014330060201/001-GPM

8. Povinný bere na vědomí, že distribuční soustava je chráněna ve smyslu ust. § 46 energetického zákona ochranným pásmem, které tvoří prostor v bezprostřední blízkosti distribuční soustavy určený k zajištění jejího spolehlivého provozu a k ochraně života, zdraví a majetku osob.

IV.

Úplata a platební podmínky

- 4.1. Věcné břemeno se zřizuje úplatně.
- 4.2. Jednorázová úplata se sjednává ve výši **72.900 Kč** (slovy: *Sedmdesát dva tisíc devět set korun českých*). K této částce bude připočtena DPH dle platných předpisů.
- 4.3. Jednorázová úplata bude povinnému uhrazena na základě vystaveného daňového dokladu do 30 dnů ode dne doručení vyrozumění o provedení vkladu práva odpovídajícího věcnému břemenu do katastru nemovitostí. Daňový doklad obsahující poznámku: „*Jednorázová úplata dle smlouvy č. ZN-014330060201/001-GPM*“ je třeba doručit na adresu fakturační společnosti EGD electronic invoice, P.O.Box 13, Praha 225 13, anebo prostřednictvím elektronické pošty na adresu faktury@egd.cz

V.

Další práva a povinnosti

- 5.1. Oprávněná má ve vztahu ke Služebnému pozemku dále např. následující oprávnění, které ji vznikem věcného břemene dle této smlouvy vyplývají z ust. § 25 odst. 3 písm. f) a g) energetického zákona, především pak právo:
- a) vstupovat a vjíždět na Služebný pozemek v souvislosti se zřizováním, obnovou a provozováním distribuční soustavy a
- b) odstraňovat a oklešťovat stromové a jiné porosty, provádět likvidaci odstraněného a okleštěného stromové a jiných porostů ohrožujících bezpečné a spolehlivé provozování zařízení distribuční soustavy v případech, kdy tak po předchozím upozornění a stanovení rozsahu neučinil sám Povinný.
- 5.2. Oprávněná je povinna se při výkonu práva odpovídajícího věcnému břemenu podle této smlouvy řídit ust. § 25 odst. 8 energetického zákona, tj. co nejvíce šetřit práva povinného coby vlastníka Služebného pozemku.
- 5.3. Vstup na Služebný pozemek za účelem provedení prací oznámí oprávněná povinnému v souladu s energetickým zákonem. Po skončení prací uvede oprávněná Služebný pozemek do předchozího stavu, a nebude-li to možné s ohledem na povahu provedených prací, do stavu odpovídajícího předchozímu účelu nebo užívání Služebného pozemku. Při provádění prací za účelem odstranění nebo okleštění stromové v součinnosti s Městskou zelení Znojmo p.o., kontaktní osoba [redacted] je oprávněný povinen na svůj náklad provést likvidaci vzniklého klesu a zbytků po těžbě a co nejvíce šetřit práv vlastníka Služebného pozemku.
- 5.4. Smluvní strany se dohodly, že pro každý jednotlivý případ porušení povinností specifikované v čl. V. odst. 5.3. této smlouvy ze strany oprávněné, uhradí oprávněná povinnému smluvní pokutu ve výši 5.000 Kč (slovy: *Pět tisíc korun českých*) za předpokladu, že nedojde k nápravě ani na základě výzvy povinného v dodatečně stanovené lhůtě, přičemž platí, že tímto není nikterak dotčen nárok povinného na náhradu škody vzniklé z porušení takové povinnosti, ust. § 2050 občanského zákoníku se nepoužije.
- 5.5. Smluvní strany se dále dohodly, že pokud dojde k trvalému odstranění distribuční soustavy ze Služebného pozemku, uzavřou mezi sebou dohodu o zániku věcného břemene, a to nejpozději do 1 měsíce od odstranění distribuční soustavy. Pokud oprávněná odmítne uzavřít ve stanovené lhůtě

Kontakty:

- ve věcech technických:

- na zhotovitele smlouvy:

ZN-014330060201/001-GPM

s povinným tuto dohodu, je povinna uhradit povinnému smluvní pokutu ve výši 10.000 Kč (slovy: *Deset tisíc korun českých*), přičemž platí, že tímto není nikterak dotčen nárok povinného na náhradu škody vzniklé z porušení takové povinnosti, ust. § 2050 občanského zákoníku se nepoužije.

- 5.6. Podpisem této smlouvy povinný jako subjekt údajů potvrzuje, že oprávněná jako správce údajů splnila vůči subjektu údajů informační povinnost ve smyslu ust. § 11 zákona č. 101/2000 Sb., o ochraně osobních údajů, ve znění pozdějších předpisů týkající se zejména provádění zpracování osobních dat subjektu údajů v interním informačním systému správce údajů pouze k účelu danému touto smlouvou. Povinný jako subjekt údajů prohlašuje, že si je vědom všech svých zákonných práv v souvislosti s poskytnutím svých osobních údajů k účelu danému touto smlouvou. Oprávněná se zavazuje při správě osobních údajů povinného využívat je a nakládat s nimi pouze ke sjednanému účelu a v souladu se zákonem.

VI.

Vklad do katastru nemovitostí

- 6.1. K nabytí práva oprávněné odpovídajícího věcnému břemenu dojde vkladem tohoto práva do katastru nemovitostí u Katastrálního úřadu pro Jihomoravský kraj, Katastrální pracoviště Znojmo s účinností ke dni podání návrhu na vklad.
- 6.2. Návrh na vklad práva oprávněné odpovídajícího věcnému břemenu do katastru nemovitostí podle této smlouvy bude podán povinným bez zbytečného odkladu po uzavření této smlouvy.
- 6.3. Náklady spojené s řízením o povolení vkladu práva oprávněné odpovídajícího věcnému břemenu do katastru nemovitostí podle této smlouvy nese oprávněná.
- 6.4. Smluvní strany se zavazují, že pokud příslušný katastrální úřad vyzve účastníky k odstranění případných nedostatků návrhu na zahájení řízení o povolení vkladu práva oprávněné odpovídajícího věcnému břemenu, případně listiny, na základě které má být toto právo zapsáno, vyvinou potřebnou součinnost k jejich odstranění ve stanovené lhůtě.
- 6.5. V případě, že příslušný katastrální úřad v řízení o povolení vkladu řízení zastaví či návrh zamítne, smluvní strany se zavazují poté uzavřít ve lhůtě do 30 kalendářních dní ode dne doručení rozhodnutí katastrálního úřadu o zastavení či zamítnutí vkladu oběma smluvními stranám novou smlouvu o zřízení věcného břemene s totožným obsahem za stejných cenových podmínek, ve které budou odstraněny všechny nedostatky, které bránily povolení vkladu práva dle této smlouvy, bude-li to možné.

VII.

Doložka dle ust. § 41 odst. 1 zákona č. 128/2000 Sb., o obcích

Povinný prohlašuje, že tato smlouva je uzavřena v souladu s ust. § 41 odst. 1 zákona č. 128/2000 Sb., o obcích, ve znění pozdějších předpisů. Zřízení věcného břemene dle této smlouvy bylo schváleno na schůzi Rady města Znojma dne 16.03.2020, usnesením č. 63/2020 (bod č. 2831).

VIII.

Závěrečná ustanovení

- 8.1. Tato smlouva nabývá platnosti dnem podpisu Smluvními stranami a účinnost okamžikem uveřejnění v registru smluv.
- 8.2. Tuto smlouvu lze změnit jen na základě dohody smluvních stran uzavřené v písemné formě.
- 8.3. Tato smlouva je vyhotovena ve čtyřech stejnopisech, z nichž každý má platnost originálu, přičemž oprávněná obdrží jeden stejnopis, povinný obdrží dva stejnopisy a jeden stejnopis bude použit pro účely vkladu práva oprávněné odpovídajícího věcnému břemenu do katastru nemovitostí.

Kontakty:

- ve věcech technických:

- na zhotovitele smlouvy:

ZN-014330060201/001-GPM

- 8.4. Tato smlouva obsahuje úplné ujednání o předmětu smlouvy a všech náležitostech, které smluvní strany měly a chtěly ve smlouvě ujednat, a které považují za důležité pro závaznost této smlouvy. Žádný projev smluvních stran učiněný při jednání o této smlouvě ani projev učiněný po uzavření této smlouvy nesmí být vykládán v rozporu s výslovnými ustanoveními této smlouvy a nezakládá žádný závazek žádné ze smluvních stran.
- 8.5. Smluvní strany si nepřejí, aby nad rámec výslovných ustanovení této smlouvy byla jakákoliv práva a povinnosti dovozována z dosavadní či budoucí praxe zavedené mezi stranami či zvyklostí zachovávaných obecně či v odvětví týkajícím se předmětu plnění této smlouvy, ledaže je v této smlouvě výslovně sjednáno jinak. Vedle shora uvedeného si smluvní strany potvrzují, že si nejsou vědomy žádných dosud mezi nimi zavedených obchodních zvyklostí či praxe.
- 8.6. Smluvní strany vylučují aplikaci ust. § 545 občanského zákoníku v tom rozsahu, že jejich právní jednání nebude vyvolávat právní následky plynoucí ze zvyklostí a zavedené praxe stran.
- 8.7. Smluvní strany se dohodly, že povinný je oprávněn požadovat úroky z úroků.
- 8.8. Ukáže-li se některé z ustanovení této smlouvy neplatným, posoudí se vliv této vady na ostatní ustanovení této smlouvy podle § 576 občanského zákoníku; to platí obdobně pro případ zdánlivého (nicotného) ustanovení této smlouvy. V pochybnostech se má za to, že by k uzavření této smlouvy došlo i bez neplatné (resp. zdánlivé) části.
- 8.9. Pokud jakákoli část závazku podle této smlouvy je nebo se stane neplatnou, zdánlivou či nevymahatelnou, nebude to mít vliv na platnost a vymahatelnost ostatních závazků podle této smlouvy a smluvní strany se zavazují nahradit takovou neplatnou, zdánlivou nebo nevymahatelnou část závazku novou, platnou a vymahatelnou částí závazku, jejíž předmět bude nejlépe odpovídat předmětu původního závazku. Pokud by tato smlouva neobsahovala nějaké ustanovení, jehož stanovení by bylo jinak pro vymezení práv a povinností odůvodněné, smluvní strany učiní vše pro to, aby takové ustanovení bylo do této smlouvy doplněno.
- 8.10. Smluvní strany prohlašují, že tuto smlouvu uzavřely svobodně, vážně, určitě a srozumitelně po vzájemné dohodě, souhlasí s jejím zněním, což potvrzují svými podpisy připojenými pod její text.

Příloha č. 1: Geometrický plán č. 1972-2573/2023

Ve Znojmě dne: 1. 09. 2023

V Českých Budějovicích dne: 04. 08. 2023

Povinný:

za Město Znojmo
Ing. Ivana

Kontakty:

- ve věcech technických:

- na zhotovitele smlouvy:

ZN-014330060201/001-GPM

VÝKAZ DOSAVIDNÍHO A NOVÉHO STAVU ÚDAJŮ KATASTRU NEMOVITOSTÍ

Označení pozemku parc. číslem	Dosavidní stav			Nový stav				Porovnání se stavem evidence právních vztahů								
	Výměra parcely	Druh pozemku	Způsob využití	Označení pozemku parc. číslem	Výměra parcely	Druh pozemku	Typ stavby	Způsob využití	Způsob využití	Způsob, určení výměr	Díl přechází z pozemku označeného v katastru nemovitostí		Číslo listu vlastnictví	Výměra dílu		Označení dílu
											he	m ²		he	m ²	
1233											1233		10001			
2142											2142		10001			
2143											2143		10001			

Druh věcného břemene: právo zřizovat a provozovat zařízení distribuční soustavy
Oprávněný: dle smlouvy

Seznam souřadnic (S-JTSK)

Číslo bodu	Souřadnice pro zápis do KN	Y	X	Kód kv.	Číslo bodu	Souřadnice pro zápis do KN	Y	X	Kód kv.	Číslo bodu	Souřadnice pro zápis do KN	Y	X	Kód kv.
1	640354.20	1196003.54	3		45	640247.85	1196038.98	3		91	640190.50	1196009.87	3	
2	640354.34	1196004.00	3		47	640243.63	1196040.82	3		92	640190.98	1196009.71	3	
3	640355.29	1196003.66	3		48	640243.47	1196040.34	3		93	640188.66	1196005.72	3	
4	640355.15	1196003.24	3		49	640240.82	1196041.73	3		94	640189.12	1196005.52	3	
5	640355.26	1196004.39	3		50	640240.56	1196041.29	3		95	640184.98	1195997.41	3	
6	640355.05	1196003.75	3		51	640239.42	1196043.09	3		96	640185.44	1195997.23	3	
7	640354.58	1196003.91	3		52	640239.06	1196042.75	3		97	640182.40	1195990.20	3	
8	640354.72	1196004.33	3		53	640238.80	1196043.85	3		98	640182.88	1195990.04	3	
9	640354.90	1196004.98	3		54	640238.48	1196043.47	3		99	640180.29	1195984.38	3	
10	640354.56	1196004.58	3		55	640238.13	1196044.23	3		100	640180.77	1195984.22	3	
11	640350.66	1196006.59	3		56	640237.93	1196043.77	3		101	640178.94	1195980.25	3	
12	640350.48	1196006.13	3		57	640237.06	1196044.56	3		102	640179.42	1195980.09	3	
13	640342.08	1196009.68	3		58	640236.90	1196044.08	3		103	640177.19	1195975.20	3	
14	640341.92	1196009.20	3		59	640233.82	1196045.85	3		104	640177.67	1195975.06	3	
15	640336.39	1196011.69	3		60	640233.64	1196045.39	3		105	640176.80	1195973.60	3	
16	640336.21	1196011.23	3		61	640230.84	1196046.89	3		106	640177.32	1195973.62	3	
17	640332.21	1196013.27	3		62	640230.68	1196046.41	3		107	640177.05	1195972.85	3	
18	640332.05	1196012.79	3		63	640226.84	1196048.16	3		108	640177.69	1195972.52	3	
19	640324.63	1196015.87	3		64	640226.68	1196047.68	3		109	640176.99	1195971.83	3	
20	640324.45	1196015.41	3		65	640223.67	1196049.22	3		110	640176.77	1195972.92	3	
21	640322.24	1196016.83	3		66	640223.53	1196048.74	3		111	640176.51	1195971.96	3	
22	640322.06	1196016.37	3		67	640220.16	1196050.20	3		112	640213.36	1196051.33	3	
23	640317.64	1196018.42	3		68	640220.04	1196049.72	3		113	640213.03	1196050.87	3	
24	640317.48	1196017.94	3		69	640215.58	1196051.04	3						
25	640308.07	1196021.26	3		70	640215.50	1196050.54	3						
26	640307.93	1196020.78	3		71	640211.17	1196051.62	3						
27	640303.15	1196022.67	3		72	640211.07	1196051.14	3						
28	640303.01	1196022.19	3		73	640208.31	1196052.52	3						
29	640291.01	1196026.32	3		74	640208.37	1196051.98	3						
30	640290.87	1196025.84	3		75	640206.91	1196051.71	3						
31	640286.23	1196027.71	3		76	640207.29	1196051.35	3						
32	640286.09	1196027.23	3		77	640204.71	1196047.62	3						
33	640280.41	1196029.64	3		78	640205.15	1196047.40	3						
34	640280.25	1196029.16	3		79	640202.40	1196042.34	3						
35	640273.55	1196031.79	3		80	640202.86	1196042.14	3						
36	640273.39	1196031.31	3		81	640197.55	1196030.52	3						
37	640270.55	1196032.76	3		82	640198.01	1196030.34	3						
38	640270.41	1196032.28	3		83	640195.30	1196024.88	3						
39	640261.95	1196035.27	3		84	640195.76	1196024.70	3						
40	640261.81	1196034.79	3		85	640193.00	1196018.76	3						
41	640254.90	1196037.38	3		86	640193.48	1196018.60	3						
42	640254.76	1196036.90	3		87	640191.54	1196014.48	3						
43	640250.46	1196038.57	3		88	640192.02	1196014.34	3						
44	640250.30	1196038.09	3		89	640191.04	1196012.01	3						
45	640248.01	1196039.46	3		90	640191.52	1196011.89	3						

GEOMETRICKÝ PLÁN pro vymezení rozsahu věcného břemene k části pozemku	Geometrický plán ověřil úředně oprávněný zeměměřický inženýr:	Stejnopis ověřil úředně oprávněný zeměměřický inženýr:
		Jméno, příjmení: [redacted]
	Číslo položky seznamu úředně oprávněných zeměměřických inženýrů: 2482/2009	Číslo položky seznamu úředně oprávněných zeměměřických inženýrů: 2482/2009
	Dne: 17. května 2023 Číslo: 168/2023	Dne: 23.06. 2023 Číslo: 290/2023
	Nálezitostmi a přesností odpovídá právním předpisům.	Tento stejnopis odpovídá geometrickému plánu v elektronické podobě uloženému v dokumentaci katastrálního úřadu.
	Katastrální úřad souhlasí s očíslováním parcel.	Ověřitel stejnopisu geometrického plánu v listinné podobě [redacted]
Číslo plánu: 1872-2373/2023		
Okres: Znojmo		
Obec: Znojmo		
Kat. země: Oblekovice		
Mapový list: Znojmo 6-7/44, 6-8/22, DKM		
Dosavidním vlastníkům pozemků byla poskytnuta možnost seznámit se v terénu s průběhem navržených nových hranic, které byly označeny předepsaným způsobem:		

Přehledka kladu listů

k.ú. Oblekovice

č. zak.: 1972-2573/2023



List 2

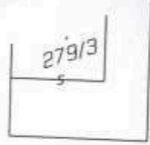

a
283/1

282

281

a
279/1

278/1

277/1

277/6

a
277/2

1231

1230

1229

1228

1227

1226

1225

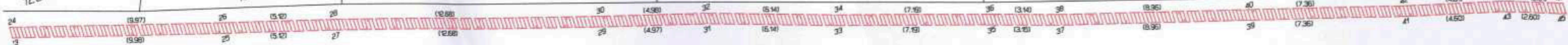

2142

1254

List 3

7/6

277/2

277/8

275/1

274/2

2143

1170

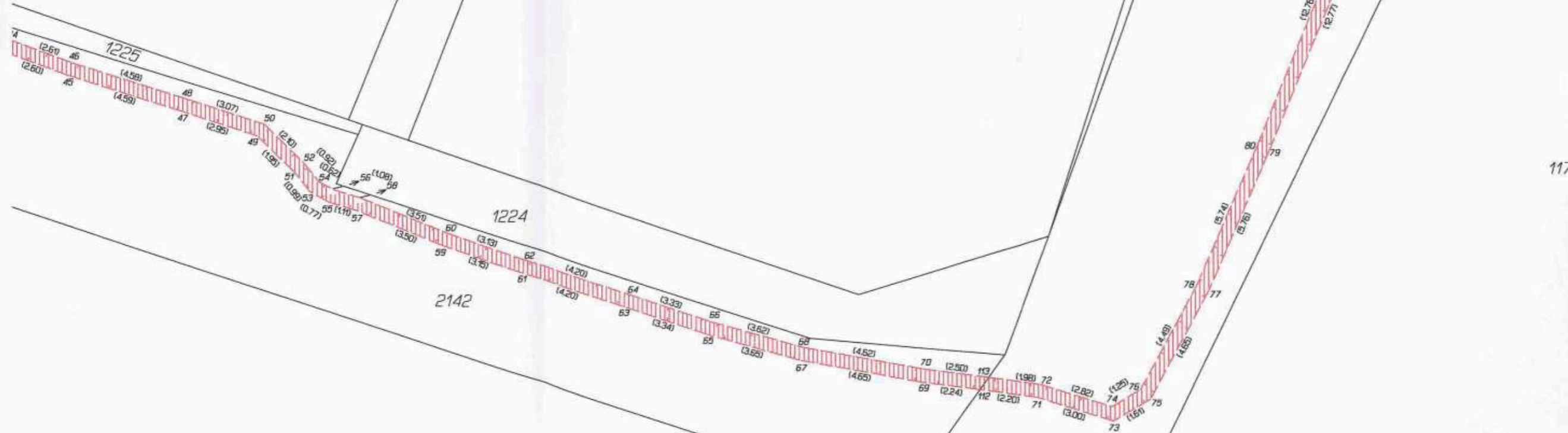

1254

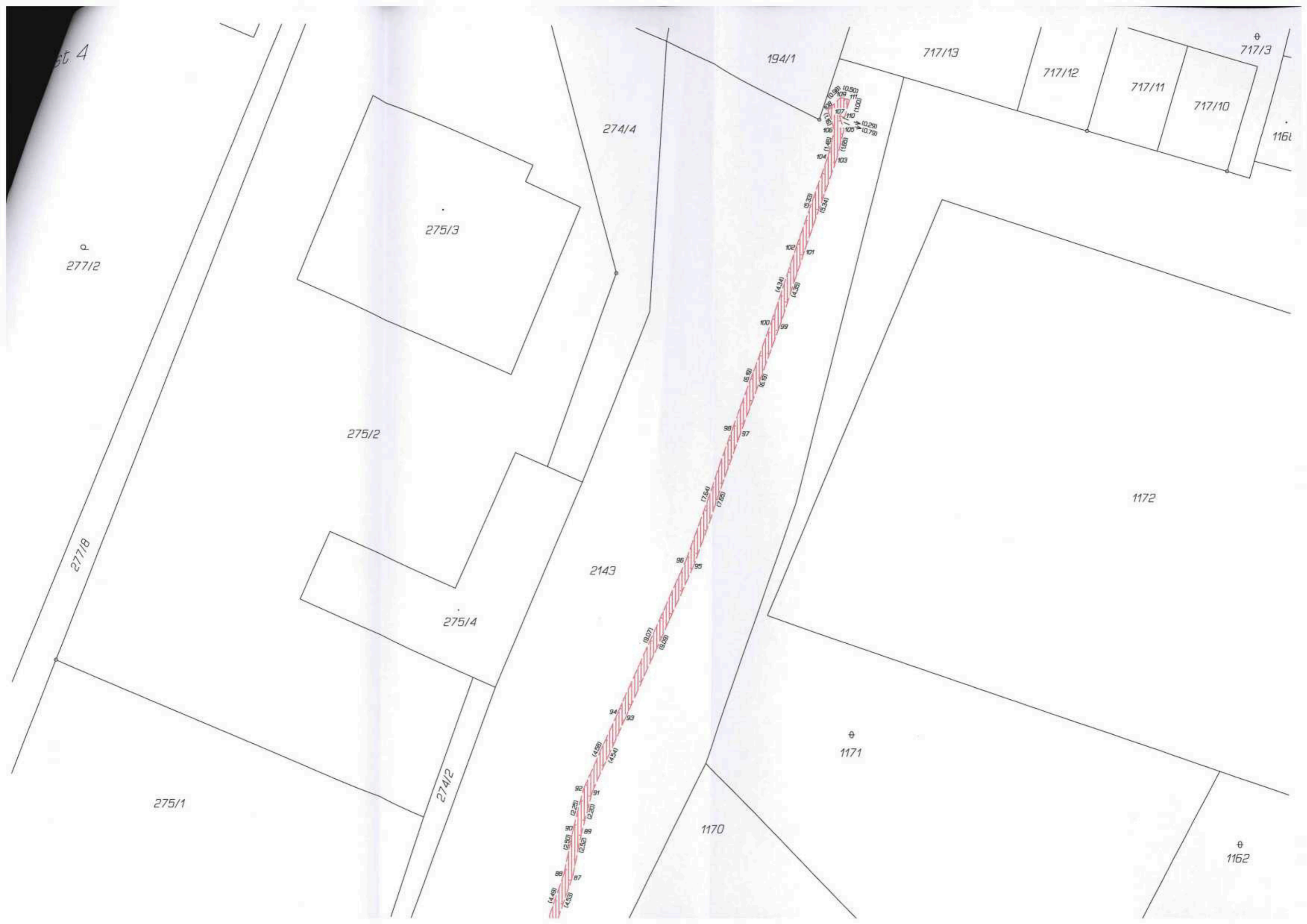

List 1

290/1

288/1

288/2

288/3

285/1

284/8

284/4

284/2

283/1

2142

Detail A:

1255

1233

1232

1231

2144

1254

