

## SMLOUVA O DÍLO

č. j.: KRPU-148715-4/ČJ-2023-0400MN-04







uzavřená podle § 2586 a násl. zákona č. 89/2012 Sb., občanský zákoník,  
v platném znění, (dále jen „občanský zákoník“)

Článek I.

### Smluvní strany

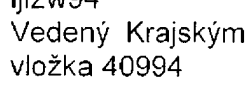
Název: Česká republika - Krajské ředitelství policie Ústeckého kraje (dále i „KŘP-U“)  
Sídlo: Lidické nám. 899/9, 401 79 Ústí nad Labem  
Identifikační číslo: 75151537  
Daňové identifikační číslo: CZ75151537  
Banka: Česká národní banka Ústí nad Labem  
Číslo účtu / kód banky: 1546-881/0710  
Ve věcech smlouvy oprávněn jednat: Jiří Sehnal, vedoucí oddělení správy nemovitého majetku, odboru správy majetku KŘP-U  
Ve věcech technických oprávněn jednat: Jiří Sehnal, vedoucí oddělení správy nemovitého majetku, odboru správy majetku KŘP-U  
Kontaktní adresa: Krajské ředitelství policie Ústeckého kraje, Petrovická 172, 403 40 Ústí nad Labem – Božtěšice  
Telefon: 702 248 981; 974 421 245  
E-mail: [jiří.sehnal@pcr.cz](mailto:jiří.sehnal@pcr.cz)  
Datová schránka: a64ai6n  
dále jen „objednatel“

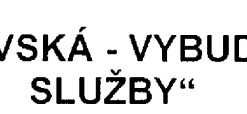
**a**

Název: **Stavební MST s.r.o.**  
Sídlo: Teplická 2070/129, 405 02 Děčín IV – Podmokly  
Identifikační číslo: 06833896  
Daňové identifikační číslo: CZ06833896  
Banka: Komerční banka, a.s.  
Číslo účtu / kód banky: 115-6863850227/0100  
Ve věcech smlouvy oprávněn jednat:  jednatel společnosti  
Telefon:   
Ve věcech technických oprávněn jednat:   
Telefon:   
E-mail:   
Datová schránka:   
Obchodní rejstřík: IJ12w94  
Vedený Krajským soudem v Ústí nad Labem, oddíl C, vložka 40994  
dále jen „zhotovitel“

**„KŘP-U - TEPLICE, MARŠOVSKÁ - VYBUDOVÁNÍ MÍSTNOSTI STÁLÉ  
SLUŽBY“**

## Článek II. Předmět a účel smlouvy

1. Předmětem této smlouvy je závazek zhotovitele provést na svůj náklad a nebezpečí, řádně, včas, ve sjednané kvalitě a jako profesionál pro objednatele dílo specifikované v čl. II. odst. 2 této smlouvy (dále jen „dílo“), a současně s tím také závazek objednatele řádně dokončené dílo převzít a zaplatit za něj sjednanou cenu díla ve výši 112 196,61 Kč včetně DPH.
2. Specifikace díla:  
Předmětem plnění výstavba příčky pro přepažení místnosti č. 1.02 a vytvoření tak samostatného prostoru pro dozorčí službu na objektu Krajského ředitelství policie Ústeckého kraje na adrese: Maršovská 1537/20, 415 01 Teplice - Trnovany, a to v rozsahu prací a dodávek tak, jak je vymezeno rozpočtem, jež je přílohou č. 1 této smlouvy, a dle nákresu, který tvoří přílohu č. 2 této smlouvy.
3. Zhotovitel a objednatel uzavírají tuto smlouvu za účelem vybudování samostatného kancelářského prostoru pro 24 hodinovou dozorčí službu a tím za účelem zajištění nerušeného a efektivního plnění úkolů svěřených Policií ČR právními předpisy, tedy především ochrany bezpečnosti osob, majetku a veřejného pořádku a předcházení trestné činnosti.

## Článek III. Způsob a termín zhotovení díla, předání díla

1. Zhotovitel je při zhotovení díla povinen postupovat jako profesionál, s odbornou péčí, podle svých nejlepších znalostí a schopností, přičemž je při své činnosti povinen chránit zájmy a dobré jméno objednatele a postupovat v souladu s jeho pokyny. V případě nevhodných pokynů objednatele je zhotovitel povinen na nevhodnost těchto pokynů objednatele písemně upozornit, v opačném případě nese zhotovitel zejména odpovědnost za vady a za škodu, které v důsledku nevhodných pokynů objednatele objednateli a/nebo zhotoviteli a/nebo třetím osobám vznikly.
2. Výsledek činnosti, jež je předmětem díla dle této smlouvy nebo jeho části, není zhotovitel oprávněn poskytnout třetím osobám.
3. **Místem plnění a zároveň i místem předání díla je objekt Krajského ředitelství policie Ústeckého kraje na adrese Maršovská 1537/20, 415 01 Teplice – Trnovany** (dále jen „místo plnění“ nebo také „objekt KŘP-U“).
4. **Objednatel se zavazuje předat zhotoviteli staveniště do 5 pracovních dnů od podpisu této smlouvy** oběma smluvními stranami a zhotovitel se zavazuje ve stanovený termín k převzetí staveniště dostavit a zahájit činnosti na předmětném díle neprodleně po předání staveniště, nejpozději však do 5 pracovních dnů od předání staveniště. Konkrétní termín předání staveniště a zahájení prací na díle bude upřesněn písemně nebo telefonicky, o čemž bude vyhotoven písemný záznam. V případě prodloužení zhotovitele s převzetím staveniště je zhotovitel povinen objednateli zaplatit smluvní pokutu ve výši jedné desetiny procenta z ceny díla vč. DPH za každý, byť i započatý, den prodloužení ze strany zhotovitele.
5. **Zhotovitel se zavazuje předat objednateli nejpozději v den zahájení prací na díle harmonogram prací.** V případě nedodržení povinnosti uvedené v předchozí větě není zhotovitel oprávněn zahájit práce na díle, přičemž veškeré následky z toho vzešlé jdou k tíži zhotovitele.
6. **Zhotovitel je povinen dílo dle čl. II odst. 2 této smlouvy řádně dokončit a předat objednateli nejpozději do 60 kalendářních dnů od uzavření smlouvy.** V případě nedodržení termínu dokončení a předání řádně dokončeného díla ze strany zhotovitele, je zhotovitel povinen zaplatit objednateli smluvní pokutu ve výši pěti desetin procenta z ceny díla včetně DPH za každý, byť i započatý, den prodloužení ze strany zhotovitele.
7. Dílo bude realizováno v rozsahu a způsobem provedení v souladu s požadavky, specifikacemi, parametry a ostatními podmínkami obsaženými v této smlouvě, přílohách, dokumentaci zadávacího řízení a nabídce zhotovitele. Dílo bude zhotovitelem realizováno v souladu s platnou legislativou a platnými normami ČSN.
8. Materiál použitý při provádění díla musí být nový, nepoužitý, bez využití repasovaných součástí. Zhotovitel je povinen použít při realizaci díla pouze suroviny, materiály a výrobky, které jsou řádně schváleny a certifikovány dle zákona č. 22/1997 Sb., v platném znění a navazujícími předpisy, nařízení vlády č. 163/2002 Sb., kterým se stanoví technické požadavky na vybrané stavební výrobky apod. Doklady o certifikaci bude předkládat objednateli zpravidla již před uzavřením smlouvy, a pokud to nebude možné, tak v průběhu prováděných prací, vždy však ještě před jejich použitím nebo zabudováním. O předložení dokladů o certifikaci bude vedena písemná dokumentace.
9. Zhotovitel je povinen na své náklady provést taktéž veškeré práce a dodat veškeré věci, poskytnout veškeré služby, přestože nejsou výslovně stanoveny v této smlouvě jako součást díla, avšak jsou nutné pro dosažení kompletnosti, provozuschopnosti, požadovaných parametrů díla a zajištění jeho plynulého, spolehlivého a bezpečného provozu v souladu s touto smlouvou, jako kdyby tyto práce, dodávky a služby byly ve smlouvě výslovně uvedeny jako součást díla.

10. Objednatel se zavazuje poskytovat zhotoviteli součinnost spočívající především v zajištění přístupu na místo plnění.
11. Zjistí-li zhotovitel před zahájením prací nebo v průběhu prací nepředvídatelné překážky, související se stavem stávajícího objektu nebo souvisejících pozemků, které mu zabraňují práce zahájit, nebo v nich pokračovat, neprodleně toto oznámí objednateli a bude o tom sepsán zápis podepsaný oběma stranami. Stejně platí i pro případ, že zhotovitel zjistí, že stávající stav objektu objednatele neumožňuje dodržet podmínky provozu a údržby použitých materiálů a zařízení k provádění díla; neučiní-li tak, není oprávněn namítat, že za případné vady díla vzniklé v důsledku nemožnosti dodržet podmínky provozu a údržby použitých materiálů a zařízení k provádění díla nenese odpovědnost. Od okamžiku odsouhlasení existence překážek provádění díla oběma smluvními stranami v souladu s větou první tohoto ustanovení smlouvy do odpadnutí takovýchto překážek neběží lhůta pro dokončení a předání díla podle odst. 5 tohoto článku smlouvy. Zhotovitel je povinen sledovat, zda překážky provádění prací na díle trvají a neprodleně (nejpozději následující pracovní den) po jejich odpadnutí pokračovat v pracích na díle.
12. Dílo bude předáno objednateli v dohodnuté kvalitě bez vad a nedodělků bránících užívání díla.
13. Dílo je dokončeno, pokud jsou dokončeny veškeré práce a dodávky a je ve smyslu ust. § 2605 odst. 1 občanského zákoníku předvedena jeho způsobilost. Pokud má být dokončení díla prokázáno provedením ujednaných zkoušek ve smyslu § 2607 občanského zákoníku, považuje se provedení díla za dokončené úspěšným provedením zkoušek. Zhotovitel má za povinnost v rámci plnění předat objednateli doklady o úspěšném provedení všech zkoušek a revizí, jejichž provedení vyplývá z přísl. norem a jiných předpisů, vztahujících se k dokončované stavbě, zejména:
  - a. atesty a doklady o požadovaných vlastnostech výrobků,
  - b. záruční listy, návody k obsluze apod.,
  - c. zápisy o převzetí zakrytých konstrukcí,
  - d. doklady o řádném uložení odpadů ze stavby na skládce,
  - e. případné další doklady, které si vyžádá objednatel v průběhu realizace díla.Tyto doklady je nutné předat objednateli nejpozději při předání hotového stavebního díla.
14. Zhotovitel oznámí objednateli alespoň 3 pracovní dny předem, kdy bude dílo dokončeno a připraveno k předání. Výzva bude provedena doporučeným dopisem (případně elektronicky do datové schránky objednatele) nebo zápisem ve stavebním deníku. V poslední uvedené případě se považuje objednatel za řádně vyzvaného, jestliže potvrdí výzvu svým podpisem.
15. Objednatel je povinen se k předání a převzetí díla ve stanovený den a hodinu do místa plnění dostavit.
16. O předání a převzetí díla bude zhotovitelem vyhotoven protokol o předání a převzetí díla (dále jen „protokol“), jehož obsahem musí být i seznam předávaných dokumentů dle čl. III. odst. 8 a 13 této smlouvy, a to ve dvou (2) vyhotoveních, který bude podepsán oběma smluvními stranami a každá ze smluvních stran obdrží po jednom (1) vyhotovení protokolu.
17. Jestliže zhotovitel předá objednateli dílo s vadami nebo nedodělků, které nebrání jeho řádnému, plnému a bezproblémovému užívání, objednatel takovéto dílo převezme s výhradami. Existence vad a nedodělků, jejich rozsah a podrobný popis bude zaznamenán v předávacím protokolu k předmětu díla. Zhotovitel je v případě předání předmětu díla s vadami nebo nedodělků, které nebrání jeho řádnému užívání, povinen vady odstranit po předání díla v termínu sjednaném v předávacím protokolu, nejpozději však do 15 dnů ode dne předání díla dle protokolu. V případě nesplnění termínu stanoveného pro odstranění vad či nedodělků díla v souladu s tímto odstavcem smlouvy je zhotovitel povinen zaplatit objednateli smluvní pokutu ve výši pět desetin procenta z ceny díla včetně DPH za každý, byť i započatý, den prodlení s odstraněním vady nebo s nápravou nedodělku.
18. Objednatel je oprávněn odmítnout převzetí díla, pokud dílo nebude dokončeno ve smyslu ust. § 2605 a násl. občanského zákoníku či v případě, že bude dílo vykazovat vady či nedodělků bránící řádnému, plnému a bezproblémovému užívání díla. Důvody odmítnutí převzetí díla objednatel písemně sdělí zhotoviteli ve lhůtě pěti (5) pracovních dnů od původního termínu předání díla. Na následné předání díla se použijí výše uvedená ustanovení tohoto článku.

Vadami a nedodělků díla, bránící řádnému, plnému a bezproblémovému užívání díla jsou zejména vady a nedodělků ohrožující bezpečnost osob či objektu objednatele samotného.
19. Zhotovitel je po předání díla povinen na své náklady zajistit úklid místa plnění a jeho bezprostředního okolí, a to nejpozději do 5 dnů od předání díla. V případě nedodržení této povinnosti zhotovitele je zhotovitel povinen zaplatit objednateli smluvní pokutu ve výši 5.000,- Kč.

#### Článek IV. Ujednání o provedení díla

1. Zhotovitel se zavazuje na staveništi/v místě plnění:
  - a. dodržovat bezpečnostní, hygienické, požární a ekologické předpisy;

- b. zajistit si vlastní dozor nad bezpečností práce a soustavnou kontrolu nad bezpečností práce při činnosti na pracovištích objednatele ve smyslu příslušných ustanovení zákona 262/2006 Sb., zákoník práce, v platném znění a souvisejících právních předpisů, zákon č. 309/2006 Sb., o zajištění dalších podmínek bezpečnosti a ochrany zdraví při práci, a nařízení vlády č. 101/2005 Sb., o podrobnějších požadavcích na pracoviště a pracovní prostředí a řídit se pokyny osoby vykonávající tento dozor.
2. Realizace díla a s tím související skutečnosti:
- a. Předané staveniště bude zhotovitelem užíváno výhradně pro účely zajištění předmětu této smlouvy, když zhotovitel přebírá v plném rozsahu odpovědnost za vlastní řízení postupu prací a za sledování a dodržování předpisů o bezpečnosti práce a ochrany zdraví při práci, za zachování pořádku na staveništi.
- b. Zhotovitel je povinen vysílat k provádění prací zaměstnance odborně a zdravotně způsobilé a řádně proškolené v předpisech BOZP a PO.
- c. Zhotovitel je povinen používat stroje a zařízení, které jsou svým konstrukčním provedením a na základě výsledku kontrol a revizí schopny bezpečného provozu.
- d. Zhotovitel je povinen před započítím díla předat objednateli ve dvojnásobném vyhotovení seznam všech pracovníků, kteří se budou při plnění této smlouvy pohybovat na staveništi, a to včetně čísel jejich občanských průkazů (případně jiného dokladu totožnosti) a seznam registračních značek všech vozidel, která budou vjíždět do prostoru místa plnění. Osoby nebo vozidla, která nebudou v seznamu uvedena, není objednatel povinen vpustit do prostoru staveniště. Jakékoliv následky z toho vzniklé jdou k tíži zhotovitele. V případě, že se bude jednat o vozidla jiných subjektů, zajistí zhotovitel odpovědného pracovníka, který tuto skutečnost nahlásí správci objektu KŘP-U a ten určí místo k parkování. Seznamy budou k dispozici u správce objektu.
- e. Pohyb pracovníků stavby a vozidel bude ve vymezeném prostoru a na stavbě probíhat tak, aby byla činnost ostatních uživatelů areálu KŘP-U narušena v co nejmenší možné míře. V případě mimořádné události zhotovitel zajistí, že se pracovníci zhotovitele budou zdržovat jen na místě určeném odpovědným zástupcem objednatele.
- f. Zhotovitel zajistí, aby po celou dobu stavby nebyla vlivem jeho činnosti nebo činnosti subdodavatelů blokována příjezdová komunikace daného objektu.
- g. Zhotovitel bere na vědomí, že kouření je v areálu povoleno pouze na vyhrazeném místě.
- h. Zhotovitel bere na vědomí, že pracovní doba s přístupem do objektu objednatele je omezena a tento je přístupný pouze v čase od 06:00 do 18:00 hod. Objednatel v odůvodněných případech, na základě žádosti zhotovitele, zpřístupní objekt pro pracovníky stavby i mimo dobu uvedenou v tomto článku po dohodě s vedoucím objektu. Žádost o výjimku z omezené pracovní doby musí být objednateli doručena nejméně 2 pracovní dny přede dnem, kdy má být tato výjimka uplatněna. Žádost bude obsahovat údaje o tom, na jakou dobu (na jaké konkrétní dny) má být výjimka udělena. I tak není objednatel povinen ani v řádně odůvodněných případech žádosti zhotovitele vyhovět.
- i. Zhotovitel je povinen vždy před zahájením prací, které mohou svým charakterem zvýšit riziko práce a ohrozit ostatní zaměstnance v objektu KŘP-U, informovat osobu ve věcech technických dle čl. I. této smlouvy a poté přijmout na staveništi příslušná opatření k zamezení nebezpečí. Zhotovitel je povinen předat objednateli v písemné podobě informaci o rizicích, která se týkají výkonu práce v objektu KŘP-U, a přijatých opatřeních k ochraně před jejich působením ve smyslu § 101 odst. 3 zákona č. 262/2006 Sb., zákoník práce.
- j. Zhotovitel je povinen dodržovat technologický postup dle NV č. 591/2006 Sb., o bližších minimálních požadavcích na bezpečnost a ochranu zdraví při práci na staveništích, s tím, že před zahájením prací, které by svým charakterem mohly zvýšit riziko práce a ohrozit ostatní zaměstnance, informovat objednatele a společně přijmout bezpečnostní opatření.
- k. Zhotovitel je povinen veškeré dotčené povrchy v objektu KŘP-U uvést po dokončení díla do původního stavu.
- l. Zařízení staveniště si zabezpečuje zhotovitel. Cena za vybudování, údržbu a likvidaci zařízení staveniště je započtena v ceně díla.
- m. Zhotovitel při provádění díla v maximální možné míře zajistí ochranu životního prostředí dle platných právních předpisů. Odvozy odpadů a obalů a jejich likvidace budou prováděny zhotovitelem na jeho náklady, a to v souladu se zákonem č. 541/2020 Sb., o odpadech, a prováděcími předpisy; v případě výslovného požadavku objednatele je zhotovitel povinen doložit doklad o jejich likvidaci v souladu se zákonem při převjímacím řízení. Výjimku tvoří kovové odpady (včetně jejich slitin) ze stavby, které objednatel požaduje po zhotoviteli dobropisovat na základě dokladu o předání k recyklaci formou výkupu ve společnosti KOVOŠROT GROUP CZ a.s.. IČ

28674286 s požadavkem připsat finanční obnos na číslo účtu objednatele 19-1546881/0710. Doklad o předání odpadu předá objednateli nejpozději při předání hotového stavebního díla.

- n. Zhotovitel se zavazuje udržovat na převzatém staveništi, výjezdech z něho, na používaných vozovkách a přenechaných inženýrských sítích pořádek a čistotu a je povinen odstraňovat odpady a nečistoty vzniklé v souvislosti s jeho pracemi ve lhůtě do 48 hodin od jejich vzniku.
- o. Zhotovitel je oprávněn odebírat vodu a elektrickou energii potřebnou pro provádění díla pouze z míst předem určených objednatelem.
- p. Zhotovitel je povinen vést kompletní fotodokumentaci po celé období realizace stavby a předat ji objednateli na digitálním nosiči nejpozději při předání hotového stavebního díla.
- q. **Před zakrytím prací a konstrukcí, jehož následkem nebude možné dodatečně zjistit jejich rozsah a kvalitu, je zhotovitel povinen včas (nejméně 24 hodin předem) vyzvat zástupce objednatele k provedení kontroly.**
  - i. V případě, že zhotovitel tuto svou povinnost nedodrží, je objednatel oprávněn zhotoviteli nařídít dané práce či konstrukce opětovně (na náklady a odpovědnost zhotovitele) odkrýt, aby bylo možné zjistit jejich rozsah a kvalitu. V případě, že takto zhotovitel na pokyn objednatele neučiní, ani jiným způsobem nadevší pochybnosti neprokáže rozsah a kvalitu daných zakrytých prací či konstrukcí, je objednatel oprávněn od této smlouvy okamžitě odstoupit, a v takovém případě je zároveň zhotovitel povinen objednateli zaplatit smluvní pokutu ve výši patnácti procent z ceny díla včetně DPH.
- r. Zhotovitel je povinen vést řádně stavební deník a objednatel je povinen při jeho vedení v předepsané míře spolupůsobit dle zákona č. 183/2006 Sb., zákon o územním plánování a stavebním řádu.
- s. Objednatel má právo průběžné kontroly souladu prováděných prací s touto smlouvou včetně jejich příloh a pokyny objednatele, s právem přístupu na staveniště.
- t. Případnou havárii je povinen zhotovitel začít odstraňovat bez zbytečného odkladu, a to jak v případech, kdy vznikne při jím prováděné činnosti nebo dodatečně po jejím ukončení, bez ohledu na to, zda její vznik zjistil sám, nebo mu byla objednatelem, jím pověřeným zaměstnancem, či případně jinou osobou oznámena, nejpozději však do 24 hodin po jejím vzniku či zjištění. O vzniku havárie a způsobu jejího oznámení zhotoviteli bude objednatelem následně zpracován v písemné podobě „Záznam o vzniku havárie“, jehož kopie bude zaslána prokazatelným způsobem zhotoviteli.
- u. Náhradní materiály může zhotovitel použít pouze po předchozím písemném souhlasu osoby oprávněné jednat ve věcech smluvních za objednatele, který bude podmíněn dohodou o jakosti a ceně. Náhradní materiály mohou být pouze stejné nebo vyšší kvality než materiály jimi nahrazované.
- v. V případě, že část nebo celek dodávky neodpovídá podmínkám smluvních dokumentů, je objednatel oprávněn přikázat zhotoviteli opravu (výměnu) vadných plnění (viz čl. VII. této smlouvy).

#### Článek V. Vlastnické právo a nebezpečí škody na předmětu díla

1. Vlastníkem zhotovovaného díla je od počátku objednatel. Objednatel je také vlastníkem všech součástí díla včetně zařízení, materiálů či vybavení, které jsou nebo se mají stát nedílnou součástí díla/stavby, přičemž vlastnictví k těmto věcem přechází na objednatele okamžikem jejich zabudování do díla/stavby, prostých vad a nedodělků.
2. Zhotovitel nese riziko poškození, ztráty nebo zničení předmětu na staveništi a odpovídá za škody způsobené zaměstnanci zhotovitele.
3. Veškeré škody a ztráty, které vzniknou na stavebních materiálech a pracích až do doby předání díla objednateli, pokud nejsou zaviněny objednavatelem, jdou k tíži zhotovitele.
4. Zhotovitel si bude při realizaci díla počínat tak, aby nevznikla objednateli ani jiným osobám škoda na majetku či jiná nemajetková újma. V případě vzniku škody budou odpovědnostní vztahy řešeny v souladu s platnými právními předpisy, když povinnost náhrady škody ponese strana odpovědná.
5. Zhotovitel si je vědom, že odpovídá i za škodu způsobenou okolnostmi, které mají původ v povaze přístroje nebo jiné věci, jichž bylo při plnění závazku použito, a že se této povinnosti nemůže zříci.
6. Nebezpečí škody na předmětu díla nese od počátku zhotovování díla do protokolárního předání a převzetí díla bez vad a nedodělků zhotovitel.

#### Článek VI. Cena díla a platební podmínky

1. Smluvní strany se dohodly ve smyslu ust. § 2620 občanského zákoníku na ceně díla s odkazem na rozpočet, který je přílohou č. 1 této smlouvy, a který byl objednateli sdělen zhotovitelem před uzavřením této smlouvy. Celková cena díla byla stanovena ve výši:

cena díla bez DPH:	92 724,47 Kč
DPH 21 %:	19 472,14 Kč
<b>Celková cena vč. DPH:</b>	<b>112 196,61 Kč</b>

2. Cena díla je tak ve smyslu ust. § 2621 občanského zákoníku cenou neměnnou a nejvýše přípustnou a zahrnuje veškeré náklady zhotovitele spojené s kompletním provedením předmětu díla. Smluvní strany se dohodly, že v případě méně prací bude od celkové ceny díla odečtena cena nepoužitého materiálu vlivem méně prací a cena neuskutečněných prací vlivem méně práce, a to v plné výši bez jakéhokoliv krácení.
3. Sazba DPH bude v případě její změny stanovena v souladu s platnými právními předpisy.
4. Cena díla bude zaplacená na základě celkové faktury, jež bude vystavena zhotovitelem **na základě skutečně provedených a odsouhlasených prací** oprávněnou osobou objednatele. Zhotovitel je oprávněn vystavit fakturu na úhradu ceny díla nejdříve v den předání řádně dokončeného díla dle protokolu. Faktura bude předložena ve dvou vyhotoveních. Faktura (daňový doklad) vystavená zhotovitelem musí obsahovat náležitosti stanovené právními předpisy, zejména dle § 29 zákona č. 235/2004, o dani z přidané hodnoty, ve znění pozdějších předpisů.
5. Celková faktura musí zejména obsahovat: označení faktury a její číslo; firmu (obch. jméno), IČO, DIČ, údaj o zapsání v obchodním rejstříku či jiné evidenci; sídlo objednatele a zhotovitele; bankovní spojení zhotovitele; předmět plnění; fakturovanou částku; údaj o splatnosti faktury; číslo jednacích smlouvy o dílo.
6. Zhotovitel je povinen přiložit k faktuře kopii protokolu.
7. Smluvní strany se dohodly na lhůtě splatnosti faktury v délce třiceti (30) kalendářních dnů ode dne doručení faktury objednateli na kontaktní adresu objednatele. V případě pochybností se má za to, že dnem doručení se rozumí třetí pracovní den ode dne prokazatelného odeslání faktury. Smluvní strany se dohodly, že splatnost faktury doručené v období od 19. prosince 2023 do 28. února 2024 činí 60 kalendářních dnů ode dne doručení faktury.
8. Zhotovitel je povinen vystavit fakturu v den předání díla dle protokolu, nejpozději však do 5 kalendářních dnů ode dne předání dokončeného díla dle protokolu a neprodleně po jejím vyhotovení ji doručit objednateli na adresu uvedenou v čl. VI. odst. 12 této smlouvy. Smluvní strany se dohodly, že v případě prodloužení zhotovitele s vyhotovením faktury a odesláním faktury je zhotovitel v prodloužení ve smyslu prodloužení věřitele dle § 1975 občanského zákoníku. Smluvní strany se v zájmu zachování právní jistoty dohodly, že promlčecí doba pro uplatnění práva zhotovitele na vystavení a doručení faktury na úhradu ceny díla (výzvy k zaplacení) objednateli dle této smlouvy činí 1 kalendářní rok ode dne, kdy mohla být uplatněna poprvé.
9. Objednatel nebude poskytovat zhotoviteli jakékoliv zálohy na úhradu ceny díla nebo jeho části.
10. Platí, že v případě uplatnění právního nároku objednatele na odstranění vady díla před splatností faktury se předmětná faktura považuje za doručenou dnem předání díla po odstranění vady. Pokud objednatel uplatní právní nárok na odstranění vady díla ve lhůtě splatnosti faktury, není objednatel povinen až do odstranění vady díla uhradit cenu díla dle čl. VI. odst. 1 této smlouvy. Okamžikem předání díla objednateli po odstranění vady začne běžet nová lhůta splatnosti faktury v délce dle odst. 7 tohoto článku smlouvy. O předání díla po odstranění vady bude vyhotoven nový předávací protokol (na předání díla po odstranění vady se použijí výše uvedená ustanovení čl. III. této smlouvy).
11. Objednatel je oprávněn před uplynutím lhůty splatnosti faktury vrátit bez zaplacení fakturu, která neobsahuje přílohy náležitosti stanovené touto smlouvou, nebo budou-li tyto údaje uvedeny chybně. Zhotovitel je povinen podle povahy nesprávnosti fakturu opravit nebo ji stornovat a nově vyhotovit. V takovém případě není objednatel v prodloužení se zaplacením ceny díla. Okamžikem doručení náležitě doplněné či opravené faktury začne běžet nová lhůta splatnosti faktury v délce dle odst. 7 tohoto článku smlouvy.
12. Zhotovitel doručí fakturu na adresu KŘP-U, Odbor správy majetku, Oddělení správy nemovitého majetku, Lidické nám. 899/9, 401 79 Ústí nad Labem 2.
13. Smluvní strany si sjednaly, že za pozdní úhradu ceny díla či její části z důvodu opožděného uvolnění finančních prostředků ze státního rozpočtu objednatel neodpovídá, a proto platí, že nebude považována za prodloužení objednatele. Zároveň platí, že pozdní úhrada ceny díla či její části z důvodu opožděného uvolnění finančních prostředků není porušením smlouvy podstatným způsobem ze strany objednatele.

#### Článek VII. **Kontrola provádění díla**

1. Objednatel je oprávněn kontrolovat provádění díla a sledovat, zda jsou práce prováděny v souladu s dokumentací předanou objednatelem zhotoviteli, platnou legislativou, technickými normami, sjednanými smluvními podmínkami, a jinými právními předpisy, jakkoliv prováděním díla dotčenými, a požadovat odstranění zjištěných vad a nedodělků. Zhotovitel je povinen určit odpovědného pracovníka, který bude během provádění díla přítomen a bude s objednatelem tuto problematiku aktuálně řešit.

2. **Práce, které vykazují již v průběhu provádění díla nedostatky, je zhotovitel povinen nahradit pracemi (materiály) bezvadnými.** Za tímto účelem bude objednatelem provedena písemná výzva s výčtem nedostatků prováděných prací (použitých materiálů) a přiměřeným termínem pro jejich nápravu. Pracemi, které vykazují již v průběhu provádění díla nedostatky, se pro účely této smlouvy rozumí též použití nesprávných či vadných materiálů či technologií/postupů při provádění díla. Nápravu objednatel vytknutých nedostatků je zhotovitel povinen provést i v případě, že k jejich nápravě bude zapotřebí odstranit a znovu provést část nebo celé dílo. V případě prodlení zhotovitele s odstraněním vytknutých vad (nedostatků) je zhotovitel povinen objednateli zaplatit smluvní pokutu ve výši dvou desetin procenta z ceny díla včetně DPH, za každý, byť i započatý, den prodlení, a to až do odstranění vytknutých nedostatků. Pokud bude zhotovitel v prodlení s odstraněním vytknutých vad (nedostatků) delším 10 pracovních dnů, je objednatel oprávněn od této smlouvy okamžitě odstoupit a nechat tyto vady odstranit třetí osobou na náklady a odpovědnost zhotovitele.
3. Kontrola průběhu prací na díle bude vykonávána dle potřeb objednatele. Zhotovitel se zavazuje předkládat objednateli na jeho žádost písemné informace o průběhu a obsahu prací v rámci zhotovování díla, a to nejpozději do třech (3) pracovních dnů od doručení žádosti objednatele, která může být učiněna a doručena i prostřednictvím datové schránky, e-mailu nebo faxu.
4. Objednatel je oprávněn nařídit v rámci kontroly průběhu prací na díle kontrolní den, který se bude konat v místě a době určené objednatelem, a zhotovitel je povinen se kontrolního dne zúčastnit a předložit veškeré požadované informace a dokumenty. Objednatel je povinen zhotoviteli písemně oznámit kontrolní den nejméně pět (5) pracovních dnů před jeho konáním.
5. Zhotovitel je povinen umožnit osobám oprávněným k výkonu kontroly kontrolu dokladů souvisejících s plněním zakázky, a to po dobu danou právními předpisy k jejich archivaci (zákon č. 563/1991 Sb., o účetnictví, ve znění pozdějších předpisů, a zákon č. 235/2004 Sb., o dani z přidané hodnoty, ve znění pozdějších předpisů).

#### Článek VIII. Povinnost mlčenlivosti

1. Zhotovitel se zavazuje zachovávat ve vztahu ke třetím osobám mlčenlivost o informacích, které při plnění této smlouvy získá od objednatele nebo o objednateli či jeho zaměstnancích a spolupracovnících a nesmí je zpřístupnit bez písemného souhlasu objednatele žádné třetí osobě ani je použít v rozporu s účelem této smlouvy, ledaže se jedná:
  - a. o informace, které jsou veřejně přístupné, nebo
  - b. o případ, kdy je zpřístupnění informace vyžadováno zákonem nebo závazným rozhodnutím oprávněného orgánu.
2. Zhotovitel je povinen zavázat povinností mlčenlivosti, podle odstavce 1, všechny osoby, které se budou podílet na zhotovování díla dle této smlouvy.
3. Za porušení povinnosti mlčenlivosti osobami, které se budou podílet na zhotovování díla dle této smlouvy, odpovídá zhotovitel, jako by povinnost porušil sám.
4. Povinnost mlčenlivosti trvá i po skončení účinnosti této smlouvy.
5. Jestliže zhotovitel poruší povinnost mlčenlivosti dle tohoto článku smlouvy, zavazuje se zhotovitel uhradit objednateli smluvní pokutu ve výši deset procent z celkové ceny díla včetně DPH za každé jednotlivé porušení povinnosti.

#### Článek IX. Smluvní sankce a započtení

1. Smluvní strany se dohodly, že výše smluvní pokuty dle žádného z ustanovení této smlouvy nesmí přesáhnout 100 % ceny díla dle čl. VI. odst. 1 této smlouvy včetně DPH.
2. Objednatel je povinen zaplatit zhotoviteli za nedodržení termínu zaplacení ceny díla či její části výlučně smluvní úrok z prodlení ve výši pěti setin procenta z dlužné částky za každý, byť i započatý, den prodlení se zaplacením ceny díla.
3. Úročení úroků z prodlení se zakazuje.
4. Povinnost uhradit smluvní pokutu vzniká dnem doručení výzvy k jejímu zaplacení povinné straně s dobou splatnosti 7 dnů, nedohodnou-li se smluvní strany jinak. Nárok na smluvní pokutu vzniká okamžikem porušení smluvní povinnosti.
5. Objednatel je v souladu s ustanovením § 1982 občanského zákoníku oprávněn jednostranně započíst jakékoliv splatné peněžité pohledávky za zhotovitelem vůči ceně díla, a to především pohledávky smluvních pokut a případnou náhradu nákladů vynaložených na odměnu autorizovaného inženýra za zadokumentování skutečného stavu stavby a s tím spojené práce.
6. V souladu s § 42 odst. 2 zákona č. 219/2000 Sb., o majetku České republiky a jejím vystupování v právních vztazích (dále jen „zákon o majetku České republiky“) je zhotovitel oprávněn započíst svou pohledávku za objednatelem na svůj dluh vůči objednateli pouze po vzájemné dohodě s objednatelem.

7. Zaplacením smluvní pokuty není dotčen nárok smluvních stran na náhradu majetkové i nemajetkové újmy v plné výši, vzniklé porušením ustanovení smlouvy, na jehož základě je smluvní pokuta požadována, ani povinnost smluvních stran řádně plnit veškeré své závazky z této smlouvy (použití § 2050 občanského zákoníku se tedy pro účely této smlouvy vylučuje).
8. Objednatel je povinen oznámit zhotoviteli započtení dluhu zhotovitele na pohledávku objednatele, a to do 7 dnů ode dne započtení. Toto oznámení nemá konstitutivní charakter.

#### Článek X. Změny a zánik smlouvy

1. V souladu s § 12 odst. 1 zákona o majetku České republiky může být tato smlouva měněna nebo doplňována pouze oboustranně odsouhlasenými písemnými vzestupně číslovanými dodatky k této smlouvě, a to výlučně prostřednictvím osob oprávněných k uzavření smlouvy. Kontaktní osoby či pověřeni pracovníci objednatele, uvedení v této smlouvě, jsou oprávněni k poskytování součinnosti dle této smlouvy, nejsou však jakkoli oprávněni či zmocněni ke sjednávání jakýchkoliv změn závazků plynoucích z této smlouvy.
2. Zhotovitel bere na vědomí, že zápisy ve stavebním deníku nemají povahu dodatku této smlouvy.
3. Kterákoliv smluvní strana je oprávněna od smlouvy odstoupit v případě podstatného porušení závazků z této smlouvy druhou smluvní stranou. Podstatným porušením je zejména:
  - a. prodlení objednatele s předáním staveniště zhotoviteli o více než 15 kalendářních dnů,
  - b. prodlení objednatele se splněním svých peněžitých závazků z této smlouvy o více než 15 kalendářních dnů,
  - c. prodlení zhotovitele s převzetím staveniště o více než 15 kalendářních dnů,
  - d. prodlení zhotovitele s dokončením a předáním řádně dokončeného díla o více než 15 kalendářních dnů,
  - e. prodlení zhotovitele s odstraněním vad díla o více než 10 kalendářních dnů,
  - f. porušení povinnosti mlčenlivosti podle čl. VIII. této smlouvy zhotovitelem,
  - g. opakované (více než 3 krát) porušení méně závažných povinností vyplývajících ze smlouvy,
  - h. postup zhotovitele při zhotovení díla v rozporu s touto smlouvou či pokyny objednatele.
4. Objednatel je dále oprávněn od této smlouvy odstoupit v případě, že
  - a. vůči majetku zhotovitele probíhá insolvenční řízení, v němž bylo vydáno rozhodnutí o úpadku, pokud to právní předpisy umožňují,
  - b. zhotovitel vstoupí do likvidace,
  - c. zhotovitel pozbyl oprávnění k plnění této smlouvy.O shora uvedeném je zhotovitel povinen objednatele neprodleně informovat.
5. Účinky odstoupení od smlouvy nastávají okamžikem doručení písemného projevu vůle odstoupit od této smlouvy druhé smluvní straně. Odstoupení od smlouvy, či jiná forma zániku této smlouvy se nedotýká zejména nároku na náhradu škody, práv objednatele z vadného plnění, smluvní pokuty a povinnosti mlčenlivosti.
6. Jestliže dojde ke zmaření účelu této smlouvy z důvodu stojícího na straně zhotovitele (zejména dojde-li k odstoupení od smlouvy ze strany objednatele z důvodu uvedeného v odst. 3 písm. c) až h) této smlouvy či z důvodu důvodného předpokladu nedodržení termínu dokončení díla ze strany zhotovitele apod.), je zhotovitel povinen uhradit objednateli částku ve výši patnáct procent z ceny díla včetně DPH, a to jako paušalizovanou náhradu újmy vzniklé v důsledku zmaření naplnění účelu této smlouvy, pokud se neprokáže, že skutečná výše této újmy je vyšší.
7. Zhotovitel není bez předchozího písemného souhlasu objednatele oprávněn postoupit práva a povinnosti z této smlouvy, ani smlouvu samotnou, na třetí osobu. Postoupení práv a povinností z této smlouvy, či smlouvy samotné na třetí osobu v rozporu s větou první tohoto odstavce smlouvy je neplatné.

#### Článek XI. Práva z vadného plnění

1. Práva z vadného plnění vyplývají pro smluvní strany obecně z ust. § 2615 a násl. občanského zákoníku.
2. Zhotovitel je povinen předat objednateli dílo bez vad a nedodělků a prohlašuje, že dílo ani jeho součásti nemají právní vady ve smyslu § 1920 občanského zákoníku, a že plněním dle této smlouvy nezasahuje do práv průmyslového či duševního vlastnictví ani do jiných práv třetích osob. Zhotovitel je povinen zhotovit dílo řádně, tedy zejména jako profesionál, s odbornou péčí a s přihlédnutím k oprávněným zájmům objednatele, v souladu s podmínkami uvedenými v této smlouvě a jejích přílohách a se všemi příslušnými právními a technickými normami.
3. V případě, že vlivem vady díla dojde k újmě na majetku objednatele nebo újmě na majetku či zdraví pracovníka objednatele nebo třetí osoby, je zhotovitel povinen zaplatit objednateli částku ve výši deset procent z celkové ceny díla včetně DPH, a to jako paušalizovanou náhradu majetkové újmy vzniklé na straně objednatele, pokud skutečná výše újmy nebude vyšší.



4. Stane-li se zřejmou vada plnění až po předání díla (skrytá vada) upozorní na tuto skutečnost objednatel zhotovitele písemně, a to neprodleně po jejím zjištění.
5. Zhotovitel je povinen skryté vady a nedodělky díla na své náklady a na svou odpovědnost odstranit, ať již vznikly chybou konstrukce, vadným provedením, dopravou, montáží, použitím nevhodného materiálu nebo z jiného důvodu. Termín pro odstranění vad a nedodělků díla a jeho následné předání objednateli je 15 kalendářních dní ode dne, kdy objednatel zhotovitele na vadu díla upozornil, pokud se strany z objektivních důvodů nedohodly jinak. Takovouto dohodu je za objednatele oprávněn schválit pouze ředitel KŘP-U, případně jím písemně pověřená osoba; stejné platí i pro případ schvalování způsobu odstranění reklamovaných vad odlišného od uvedení do předešlého stavu (oprava). O přesném termínu předání díla po odstranění vad a nedodělků informuje zhotovitel objednatele nejpozději dva (2) pracovní dny předem. V případě prodloužení zhotovitele s odstraněním vad díla a předání díla po jejich odstranění je zhotovitel povinen uhradit objednateli smluvní pokutu ve výši tři desetin procenta z ceny díla včetně DPH za každý, byť i započatý, den prodloužení s předáním díla po odstranění vady díla.
6. Neodstraní-li zhotovitel reklamované vady ve lhůtě dle odst. 5 tohoto článku smlouvy, může objednatel u zhotovitele uplatnit přiměřenou slevu z ceny díla nebo zadat odstranění vad na náklady a odpovědnost zhotovitele třetí osobě. Nárok objednatele účtovat zhotoviteli smluvní pokutu v tomto případě nezaniká (smluvní pokutu v tomto případě je objednatel oprávněn požadovat za období od uplynutí doby pro odstranění skryté vady dle odst. 5 tohoto článku smlouvy do okamžiku uzavření smlouvy s třetí osobou za účelem odstranění skrytých vad díla). Pro případ prodloužení zhotovitele s odstraněním vad záručních se toto ustanovení užije přiměřeně.
7. Veškeré náklady spojené s odstraněním vad a nedodělků díla nese zhotovitel. Veškeré náklady spojené s uplatněním práv objednatele z vadného plnění nese zhotovitel.

## Článek XII. Záruka

1. Záruční doba týkající se díla počíná běžet předáním díla bez vad a nedodělků.
2. **Zhotovitel ručí za kvalitu jím prováděných prací (díla) dle této smlouvy**, tedy zejména za to, že bylo dílo provedeno v souladu s touto smlouvou včetně jejích příloh a veškerými právními i technickými normami vztahujícími se k prováděnému dílu, a dále za to, že si práce jím provedené svou kvalitou a své požadované vlastnosti zachovají **minimálně po dobu 60 měsíců** od data předání objednateli za podmínek uvedených v předávacím protokolu (záruční lhůta pro provedené práce).
3. **Zhotovitel ručí za jakost veškerých použitých a řádně zabudovaných materiálů a zařízení v rámci provádění díla**, tedy zejména za to, že mají tyto materiály a zařízení vlastnosti a kvalitu minimálně v požadovaném rozsahu dle této smlouvy, a dále za to, že si tyto materiály a zařízení svou kvalitou a své požadované vlastnosti zachovají **minimálně po dobu 60 měsíců**, ode dne předání díla (záruční lhůta pro použité materiály a zařízení), neposkytuje-li jejich výrobce záruční lhůtu delší. Tímto není dotčeno ustanovení čl. IV. odst. 2 písm. w) této smlouvy.
4. Zhotovitel je povinen objednateli poskytnout v písemné podobě podmínky údržby a zacházení s materiály, výrobky a zařízeními, jejichž nedodržení vylučuje odpovědnost za výskyt vady v záruční lhůtě, a to nejpozději do 10 pracovních dnů po předání řádně dokončeného díla dle protokolu. V případě nesplnění této povinnosti není zhotovitel oprávněn odmítnout objednatelům uplatněnou reklamaci z důvodu nedodržení podmínek údržby a zacházení s materiály, výrobky a zařízeními zabudovanými do díla.
5. Reklamace vad musí být provedena písemně. Smluvní strany se dohodly, že reklamace vad bude vždy řešena jejich odstraněním.
6. Výskyt eventuálních záručních vad oznámí objednatel zhotoviteli písemně spolu s uplatňovanými reklamačními nároky bez zbytečného odkladu po jejich zjištění. Zhotovitel je povinen sdělit objednateli své stanovisko k reklamaci prokazatelným způsobem zápisem o projednání reklamace nejpozději do 2 pracovních dnů od jejich doručení, a to na základě prověření stavu na místě. Neučiní-li tak, platí, že reklamaci uznává a odstranění vad provede nejpozději ve lhůtě uvedené níže.
7. Zhotovitel je povinen záruční vady díla na své náklady a na svou odpovědnost odstranit, ať již vznikly chybou konstrukce, vadným provedením, dopravou, montáží, použitím nevhodného materiálu nebo z jiného důvodu. Záruka za jakost na celé dílo a všechny jeho součásti se prodlužuje o dobu od doručení oprávněné reklamace záruční vady zhotoviteli až do jejího odstranění.
8. Zhotovitel je povinen odstranit záruční vadu nejpozději do 15 kalendářních dnů od jejího oznámení dle odst. 6 tohoto článku smlouvy, nedohodne-li se s objednatelům pro případ nemožnosti dodržení této lhůty z důvodu nutnosti dodržení technologických postupů jinak. Takovouto dohodu je za objednatele oprávněn schválit pouze ředitel KŘP-U, případně jím písemně pověřená osoba; stejné platí i pro případ schvalování způsobu odstranění reklamovaných vad odlišného od uvedení do předešlého stavu (oprava). V případě havárie je zhotovitel povinen vadu odstranit nejpozději do 48 hodin od jejího

oznámení dle odst. 6 tohoto článku smlouvy, nedohodne-li se s objednatelem pro případ nemožnosti dodržení této lhůty z důvodu nutnosti dodržení technologických postupů jinak. V případě prodlení zhotovitele s odstraněním záručních vad je zhotovitel povinen uhradit objednateli smluvní pokutu ve výši tři desetin procenta z ceny díla včetně DPH za každý, byť i započatý, den prodlení s odstraněním záruční vady; u záruční vady díla mající charakter havárie činí smluvní pokuta dvě setiny procenta z ceny díla včetně DPH za každou, byť i započatou, hodinu prodlení s odstraněním záruční vady.

9. Reklamacce jsou ze strany objednatele řešeny osobou oprávněnou jednat za objednatele ve věcech technických.

### Článek XIII. Kvalitativní podmínky

1. Požadovaná kvalita a způsob její kontroly jsou dány zadávacími podmínkami, státními technickými normami, právními a bezpečnostními předpisy. Kontrolu provádění prací a dodržování požadované kvality bude sledovat pověřený pracovník oddělení správy nemovitého majetku KŘP-U.
2. Zhotovitel díla má za povinnost doložit objednateli doklad o schválení výrobku a o jeho kvalitativním zařazení vždy před jeho zabudováním.
3. Zhotovitel bude dílo realizovat v souladu se směrnicemi normy ČSN EN ISO 9001:2009 a garantuje, že předmět plnění bude mít po stanovenou dobu předepsané vlastnosti.

### Článek XIV. Ostatní ujednání

1. Smluvní strany jsou povinny bez zbytečného odkladu oznámit druhé smluvní straně případné změny údajů v záhlaví smlouvy.
2. Zhotovitel je povinen upozornit objednatele písemně na existující či hrozící střet zájmů bezodkladně poté, co střet zájmů vznikne nebo vyjde najevo, pokud zhotovitel při vynaložení veškeré odborné péče nemohl střet zájmů zjistit před uzavřením této smlouvy.
3. Zhotovitel prohlašuje, že proti němu není v současné době vedena exekuce, která by byla způsobila ohrozit plnění dle této smlouvy, ani proti němu není vedeno insolvenční řízení a není v úpadku. Jestliže se toto prohlášení zhotovitele ukáže být nepravdivým, je zhotovitel povinen zaplatit objednateli smluvní pokutu ve výši deset procent z ceny díla včetně DPH. Stejnou výši smluvní pokuty uhradí zhotovitel objednateli také v případě porušení povinnosti plynoucí z odst. 2 tohoto článku smlouvy či čl. X. odst. 7 této smlouvy.
4. Zhotovitel je povinen po ukončení realizace díla předložit objednateli případný seznam poddodavatelů, kteří se na zhotovení díla podíleli a jimž za plnění poddodávek uhradil nebo je povinen uhradit více než 10 % z celkové ceny díla.
5. Veškerá komunikace mezi smluvními stranami bude probíhat prostřednictvím osob oprávněných jednat jménem smluvních stran, kontaktních osob, popř. jimi pověřených pracovníků.
6. Zhotovitel bez jakýchkoliv výhrad souhlasí se zveřejněním své identifikace a dalších údajů uvedených ve smlouvě včetně ceny díla na profilu objednatele.
7. Tato smlouva bude dále uveřejněna v registru smluv dle zákona č. 340/2015 Sb., o zvláštních podmínkách účinnosti některých smluv, uveřejňování těchto smluv a o registru smluv.
8. Podkladem pro uzavření této smlouvy o dílo je nabídka zhotovitele ze dne 7.8.2023, která byla na základě zadávacího řízení vybrána jako nejvýhodnější.
9. Zhotovitel prohlašuje, že:
  - a) dodržuje všechny podmínky, zásady, normy a předpisy k zajištění bezpečnosti a ochrany zdraví pracovníků v místě plnění, to i pro příp. zaměstnance poddodavatelů nebo dodavatelského řetězce,
  - b) zajišťuje důstojné pracovní podmínky podle zákoníku práce a ostatních právních předpisů v oblasti zaměstnanosti,
  - c) dodržuje smluvní a zejména platební podmínky s poddodavateli, případně s dodavatelskými řetězci,
  - d) dodržuje předpisy a normy o ochraně životního prostředí, pro likvidaci odpadů a minimalizaci negativních dopadů na životní prostředí,
  - e) dbá na úspory energií a surovin, využití obnovitelných zdrojů, recyklovaných surovin apod.
10. Vzájemná práva a povinnosti smluvních stran se řídí především touto smlouvou, zákonem č. 134/2016 Sb., o zadávání veřejných zakázek a zákonem o majetku České republiky. V rozsahu tímto neupraveném se vzájemná práva a povinnosti smluvních stran řídí především občanským zákoníkem. Objednatel uzavírá tuto smlouvu jakožto organizační složka státu příslušná k hospodaření s majetkem státu ve smyslu zákona o majetku České republiky, a to v rámci své nepodnikatelské činnosti a k naplňování veřejného zájmu. Zhotovitel uzavírá tuto smlouvu jako profesionál a jako podnikatel ve smyslu § 5 a § 420 an. občanského zákoníku.

## Článek XV. Závěrečná ustanovení

1. Tato smlouva nabývá platnosti okamžikem jejího podpisu poslední ze smluvních stran a účinnosti potom okamžikem jejího zveřejnění v registru smluv ve smyslu zákona o registru smluv v platném znění.
2. Tato smlouva je vyhotovena ve třech (3) stejnopisech, přičemž objednatel obdrží 2 vyhotovení a zhotovitel obdrží 1 vyhotovení.
3. Nedílnou součástí této smlouvy je příloha č. 1 – rozpočet, příloha č. 2 – nákres.
4. Každá ze smluvních stran prohlašuje, že tuto smlouvu uzavírá svobodně a vážně, že považuje obsah této smlouvy za určitý a srozumitelný, a že jsou jí známy veškeré skutečnosti, jež jsou pro uzavření této smlouvy rozhodující, na důkaz čehož připojují smluvní strany k této smlouvě své podpisy.

Přílohy:            příloha č. 1 – rozpočet  
                         příloha č. 2 - nákres

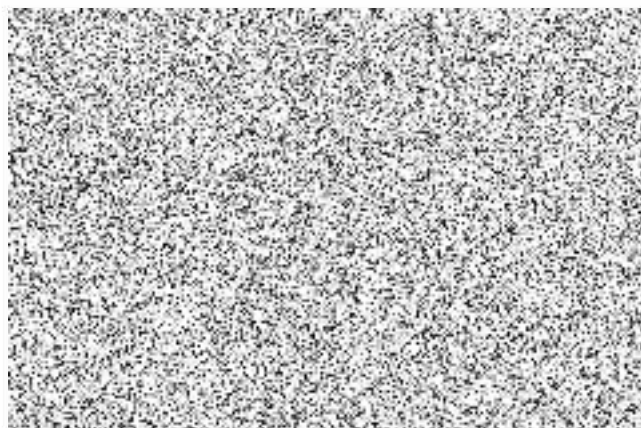
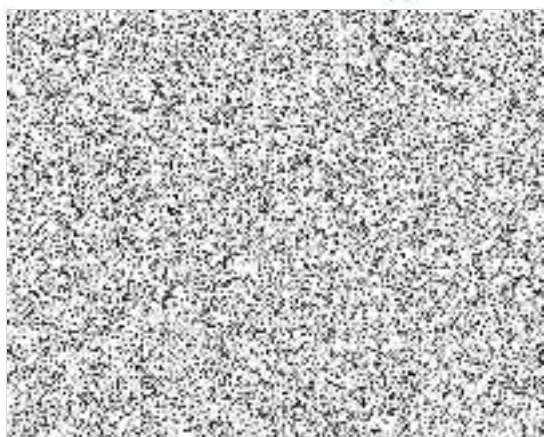

# KRYCÍ LIST SOUPISU PRACÍ

Stavba:

Rekonstrukce obj. Maršovská - Teplice

Objekt:

ASŘ 01 - Místnost dozorčí služby

KSO:

Místo: TEPLICE

CC-CZ:

Datum: 19. 11. 2021

Zadavatel:

KR POLICIE ÚSTECKÉHO KRAJE - ÚSTÍ NAD LABEM

IČ:

DIČ:

Zhotovitel:

Stavební MST s.r.o.

IČ:

06833896

DIČ:

CZ06833896

Projektant:

IČ:

DIČ:

Zpracovatel:

Stavební MST s.r.o.

IČ:

06833896

DIČ:

CZ06833896

Poznámka:

Cena bez DPH

92 724,47

DPH základní  
snižená

Základ daně

92 724,47

0,00

Sazba daně

21,00%

15,00%

Výše daně

19 472,14

0,00

Cena s DPH

v CZK

112 196,61

# KAPITULACE ČLENĚNÍ SOUPISU PRACÍ

Stavba: Rekonstrukce obj. Maršovská - Teplice  
Objekt: ASŘ 01 - Místnost dozorčí služby

Místo: TEPLICE  
Zadávatel: KŘ POLICIE ÚSTECKÉHO KRAJE - ÚSTÍ NAD LABEM  
Zhotovitel: Stavební MST s.r.o.

Datum: 19. 11. 2021  
Projektant:  
Zpracovatel: Stavební MST s.r.o.

Kód díla: Pop's

Cena celkem [CZK]

<b>Náklady stavby celkem</b>	<b>92 724,47</b>
HSV - Práce a dodávky HSV	3 454,30
9 - Ostatní konstrukce a práce, bourání	3 083,52
997 - Přesun sutě	370,78
PSV - Práce a dodávky PSV	74 958,17
763 - Konstrukce suché výstavby	38 527,70
766 - Konstrukce truhlářské	32 599,31
783 - Dokončovací práce - nátěry	960,28
784 - Dokončovací práce - malby a tapety	2 870,88
HZS - Hodinové zúčtovací sazby	9 752,00
VRN - Vedlejší rozpočtové náklady	4 560,00
VRN4 - Inženýrská činnost	2 360,00
VRN6 - Úzerní vlivy	2 200,00

# JUPIS PRACÍ

stavba: Rekonstrukce obj. Maršovská - Teplice  
 Objekt: ASŘ 01 - Místnost dozorců služby

Místo: TEPLICE  
 Zadavatel: KŘ POLICIE ÚSTECKÉHO KRAJE - ÚSTÍ NAD LABEM  
 Zhotovitel: Stavební MST s.r.o.

Datum: 19. 11. 2021  
 Projektant:  
 Zpracovatel: Stavební MST s.r.o.

PČ	Typ	Kód	Popis	MJ	Množství	J.cena [CZK]	Cena celkem [CZK]	Cenová soustava
<b>Náklady soupisu celkem</b>							<b>92 724,47</b>	
D	HSV		Práce a dodávky HSV				3 454,30	
D	9		Ostatní konstrukce a práce, bourání				3 083,52	
1	K	949101111	Lešení pomocné pracovní pro objekty pozemních staveb pro zatížení do 150 kg/m <sup>2</sup> , o výšce lešeňové podlahy do 1,9 m <a href="https://podminky.urs.cz/item/CS_URS_2023_02/949101111">https://podminky.urs.cz/item/CS_URS_2023_02/949101111</a> "1,01/1,16"*(5,7+1,6) Součet	m <sup>2</sup>	14,600	65,20	951,92	CS ÚRS 2023 02
	Online PSC					14,600		
	VV					14,600		
	VV					14,600		
2	K	952901111	Vyčištění budov nebo objektů před předáním do užívání budov bytové nebo občanské výstavby, světlé výšky podlaží do 4 m <a href="https://podminky.urs.cz/item/CS_URS_2023_02/952901111">https://podminky.urs.cz/item/CS_URS_2023_02/952901111</a> "1,01/1,16"*(5,7+1,6) Součet	m <sup>2</sup>	14,600	146,00	2 131,60	CS ÚRS 2023 02
	Online PSC					14,600		
	VV					14,600		
	VV					14,600		
D	997		Přesun sutě				370,78	
3	K	997013211	Vnitrostaveništní doprava sutí a vybouraných hmot vodorovně do 50 m svisle ručně pro budovy a naly výšky do 6 m <a href="https://podminky.urs.cz/item/CS_URS_2023_02/997013211">https://podminky.urs.cz/item/CS_URS_2023_02/997013211</a>	t	0,112	1 010,00	113,12	CS ÚRS 2023 02
	Online PSC							
4	K	997013501	Odvoz sutí a vybouraných hmot na skládku nebo meziskládku se složením, na vzdálenost do 1 km <a href="https://podminky.urs.cz/item/CS_URS_2023_02/997013501">https://podminky.urs.cz/item/CS_URS_2023_02/997013501</a>	t	0,112	288,00	32,26	CS ÚRS 2023 02
	Online PSC							
5	K	997013509	Odvoz sutí a vybouraných hmot na skládku nebo meziskládku se složením, na vzdálenost Příplatek k ceně za každý další i započatý 1 km přes 1 km 0,112*9. Přepočtené koeficientem množství	t	1,008	12,50	12,60	CS ÚRS 2023 02
	Online PSC							
	VV					1,008		
6	K	997013631	Poplatek za uložení stavebního odpadu na skládce (skládkovně) směšného stavebního a demoličního zařízení do Katalogu odpadů pod kódem 17 09 04 <a href="https://podminky.urs.cz/item/CS_URS_2023_02/997013631">https://podminky.urs.cz/item/CS_URS_2023_02/997013631</a>	t	0,112	1 900,00	212,80	CS ÚRS 2023 02
	Online PSC							
D	PSV		Práce a dodávky PSV				74 958,17	
D	763		Konstrukce suché výstavby				38 527,70	
7	K	763111314	Příčka ze sádrokartonových desek s nosnou konstrukcí z jednoduchých ocelových profilů UW, CW jednoduše opláštěná deskou standardní A tl. 12,5 mm příčka tl. 100 mm, profil 75, s izolací, EI 30, Rw do 45 dB <a href="https://podminky.urs.cz/item/CS_URS_2023_02/763111314">https://podminky.urs.cz/item/CS_URS_2023_02/763111314</a> "1,01/1,16"*(5,7+1,6) "Otvory" (0,85*1,45-0,9*2) Součet	m <sup>2</sup>	18,867	1 060,00	19 999,02	CS ÚRS 2023 02
	Online PSC					21,900		
	VV					-3,033		
	VV					18,867		
8	K	763111712	Příčka ze sádrokartonových desek ostatní konstrukce a práce na příčkách ze sádrokartonových desek kluzné napojení příčky ke stropu <a href="https://podminky.urs.cz/item/CS_URS_2023_02/763111712">https://podminky.urs.cz/item/CS_URS_2023_02/763111712</a> "1,01/1,16"*(5,7+1,6) Součet	m	7,300	446,00	3 255,80	CS ÚRS 2023 02
	Online PSC					7,300		
	VV					7,300		
	VV					7,300		
9	K	763111925	Zhotovení otvorů v příčkách ze sádrokartonových desek pro prostupy (voda, elektro, topení, VZT), osvětlení, okna, revizní klapky a dvířka včetně vyzluzení profilů pro příčku tl. přes 100 mm, velikost přes 1,00 do 2,00 m <sup>2</sup> <a href="https://podminky.urs.cz/item/CS_URS_2023_02/763111925">https://podminky.urs.cz/item/CS_URS_2023_02/763111925</a> "1,16/1,08"*(1,00)	kus	1,000	3 590,00	3 590,00	CS ÚRS 2023 02
	Online PSC							
	VV					1,000		
10	K	763181311	Výpíně otvorů konstrukcí ze sádrokartonových desek montáž zárubně kovové s konstrukcí jednorázové <a href="https://podminky.urs.cz/item/CS_URS_2023_02/763181311">https://podminky.urs.cz/item/CS_URS_2023_02/763181311</a> "1,02/1,16"*(1,00) "1,16/1,08"*(1,00) Součet	kus	2,000	723,00	1 446,00	CS ÚRS 2023 02
	Online PSC					1,000		
	VV					1,000		
	VV					1,000		
	VV					2,000		
11	M	55331591	zárubní jednokřídlá ocelová pro sádrokartonové příčky tl stěny 75-100mm rozměru 900/1970, 2100mm	kus	1,000	1 780,00	1 780,00	CS ÚRS 2023 02
12	M	55331706	zárubní jednokřídlá ocelová pro sádrokartonové příčky tl stěny 210-250mm rozměru 900/1970, 2100mm	kus	1,000	3 850,00	3 850,00	CS ÚRS 2023 02
13	K	763181411	Výpíně otvorů konstrukcí ze sádrokartonových desek ztužující výplň otvoru pro dveře s CW a UW profilem, výšky příčky do 2,60 m <a href="https://podminky.urs.cz/item/CS_URS_2023_02/763181411">https://podminky.urs.cz/item/CS_URS_2023_02/763181411</a>	kus	2,000	646,00	1 292,00	CS ÚRS 2023 02
	Online PSC							

Typ	Kód	Popis	MJ	Množství	J.cena [CZK]	Cena celkem [CZK]	Cenová soustava
A	K 763182313	Výpíné otvorů konstrukcí ze sádrokartonových desek ostění oken z desek hloubky do 0,3 m <a href="https://podminky.urs.cz/item/CS_URS_2023_02/763182313">https://podminky.urs.cz/item/CS_URS_2023_02/763182313</a> "okno posuvné" 2*0,85+2*1,45 Součet	m	4,600	396,00	1 821,60	CS ÚRS 2023 02
	Online PSC			4,600			
	VV			4,600			
	VV			4,600			
15	K 998763301	Přesun hmot pro konstrukce montované z desek sádrokartonových, sádrovláknitých, cementovláknitých nebo cementových stanovený z hmotnosti přesunovaného materiálu vodorovná dopravní vzdálenost do 50 m v objektech výšky do 8 m	t	0,549	1 190,00	653,31	CS ÚRS 2023 02
	Online PSC	<a href="https://podminky.urs.cz/item/CS_URS_2023_02/998763301">https://podminky.urs.cz/item/CS_URS_2023_02/998763301</a>					
16	K 998763381	Přesun hmot pro konstrukce montované z desek sádrokartonových, sádrovláknitých, cementovláknitých nebo cementových Příplatek k cenám za přesun prováděný bez použití mechanizace pro jakoukoliv výšku objektu	t	0,549	672,00	368,93	CS ÚRS 2023 02
	Online PSC	<a href="https://podminky.urs.cz/item/CS_URS_2023_02/998763381">https://podminky.urs.cz/item/CS_URS_2023_02/998763381</a>					
17	K 998763391	Přesun hmot pro konstrukce montované z desek sádrokartonových, sádrovláknitých, cementovláknitých nebo cementových Příplatek k cenám za zvýšený přesun přes vymezenou dopravní vzdálenost do 100 m	t	0,549	858,00	471,04	CS ÚRS 2023 02
	Online PSC	<a href="https://podminky.urs.cz/item/CS_URS_2023_02/998763391">https://podminky.urs.cz/item/CS_URS_2023_02/998763391</a>					
D	766	Konstrukce truhlářské				32 599,31	
18	K 766622135	Montáž oken plastových včetně montáže rámu plochy přes 1 m2 otevíravých do celostěnových panelů nebo ocelových rámu, výšky do 1,5 m <a href="https://podminky.urs.cz/item/CS_URS_2023_02/766622135">https://podminky.urs.cz/item/CS_URS_2023_02/766622135</a> "posuvné okno" 0,85*1,45	m2	1,233	848,00	1 045,58	CS ÚRS 2023 02
	Online PSC			1,233			
	VV			1,233			
19	M 61140051-	okno plastové otevíravé/posuvné dvojsklo přes píchču 1m2 do v 1,5m	m2	1,233	14 500,00	17 878,50	
20	K 766660002	Montáž dveřních křidel dřevěných nebo plastových otevíravých do ocelové zárubně povrchově upravených: jednokřídlových, sířky přes 800 mm <a href="https://podminky.urs.cz/item/CS_URS_2023_02/766660002">https://podminky.urs.cz/item/CS_URS_2023_02/766660002</a>	kus	2,000	947,00	1 894,00	CS ÚRS 2023 02
	Online PSC						
21	M MSN.0077221.U RS	dveře interiérové jednokřídle pině. DTD, CPL standard, 90x197	kus	2,000	3 950,90	7 901,80	
22	K 766660728	Montáž dveřních doplňků dveřního kování interiérového zámku <a href="https://podminky.urs.cz/item/CS_URS_2023_02/766660728">https://podminky.urs.cz/item/CS_URS_2023_02/766660728</a>	kus	2,000	123,00	246,00	CS ÚRS 2023 02
	Online PSC						
23	M 54964120	vložka cylindrická 35145	kus	2,000	794,00	1 588,00	CS ÚRS 2023 02
24	K 766660729	Montáž dveřních doplňků dveřního kování interiérového štítku s klikou <a href="https://podminky.urs.cz/item/CS_URS_2023_02/766660729">https://podminky.urs.cz/item/CS_URS_2023_02/766660729</a>	kus	2,000	198,00	396,00	CS ÚRS 2023 02
	Online PSC						
25	M 54914123	kování rozetové klika/klika	kus	2,000	703,00	1 406,00	CS ÚRS 2023 02
26	K 998766101	Přesun hmot pro konstrukce truhlářské stanovený z hmotnosti přesunovaného materiálu vodorovná dopravní vzdálenost do 50 m v objektech výšky do 8 m <a href="https://podminky.urs.cz/item/CS_URS_2023_02/998766101">https://podminky.urs.cz/item/CS_URS_2023_02/998766101</a>	t	0,084	1 050,00	88,20	CS ÚRS 2023 02
	Online PSC						
27	K 998766181	Přesun hmot pro konstrukce truhlářské stanovený z hmotnosti přesunovaného materiálu Příplatek k ceně za přesun prováděný bez použití mechanizace pro jakoukoliv výšku objektu <a href="https://podminky.urs.cz/item/CS_URS_2023_02/998766181">https://podminky.urs.cz/item/CS_URS_2023_02/998766181</a>	t	0,084	738,00	61,99	CS ÚRS 2023 02
	Online PSC						
28	K 998766192	Přesun hmot pro konstrukce truhlářské stanovený z hmotnosti přesunovaného materiálu Příplatek k ceně za zvýšený přesun přes vymezenou největší dopravní vzdálenost do 100 m <a href="https://podminky.urs.cz/item/CS_URS_2023_02/998766192">https://podminky.urs.cz/item/CS_URS_2023_02/998766192</a>	t	0,084	1 110,00	93,24	CS ÚRS 2023 02
	Online PSC						
D	783	Dokončovací práce - nátěry				960,28	
29	K 783000121	Zakrývání konstrukcí včetně pozdějšího odkrytí konstrukcí nebo prvků ciepením páskou nebo fólií <a href="https://podminky.urs.cz/item/CS_URS_2023_02/783000121">https://podminky.urs.cz/item/CS_URS_2023_02/783000121</a> Zárubně "1,02/1,16*2*(2+0,9) "1,16/1,08*2*(2+0,9) Součet	m	11,600	15,60	180,96	CS ÚRS 2023 02
	Online PSC						
	VV			5,800			
	VV			5,800			
	VV			11,600			
	VV			11,600			
30	M 58124533	páska pro maliřské potřeby maskovací kreповá 19mmx50m "11,6*1,05" Připočtené koeficientem množství	m	12,180	0,73	8,89	CS ÚRS 2023 02
	VV			12,180			
31	K 783301311	Příprava podkladu zámečnických konstrukcí před provedením nátěru odmaštění odmašťovačem vodou ředitelným <a href="https://podminky.urs.cz/item/CS_URS_2023_02/783301311">https://podminky.urs.cz/item/CS_URS_2023_02/783301311</a> m2_783	m2	2,205	70,70	155,98	CS ÚRS 2023 02
	Online PSC						
	VV			2,205			
32	K 783301401	Příprava podkladu zámečnických konstrukcí před provedením nátěru ometení <a href="https://podminky.urs.cz/item/CS_URS_2023_02/783301401">https://podminky.urs.cz/item/CS_URS_2023_02/783301401</a> "natěr zárubní" "800/100*(0,9+2*2)*(0,1+0,05) "800/250*(0,9+2*2)*(0,25+0,05) Součet	m2	2,205	5,70	12,57	CS ÚRS 2023 02
	Online PSC						
	VV			0,735			
	VV			1,470			
	VV			2,205			
	VV			2,205			
33	K 783314203	Základní antikorozní nátěr zámečnických konstrukcí jednorázobný syntetický samozákladující <a href="https://podminky.urs.cz/item/CS_URS_2023_02/783314203">https://podminky.urs.cz/item/CS_URS_2023_02/783314203</a> m2_783	m2	2,205	138,00	305,50	CS ÚRS 2023 02
	Online PSC						
	VV			2,205			
34	K 783317101	Krycí nátěr (emal) zámečnických konstrukcí jednorázobný syntetický standardní <a href="https://podminky.urs.cz/item/CS_URS_2023_02/783317101">https://podminky.urs.cz/item/CS_URS_2023_02/783317101</a>	m2	2,205	134,00	295,47	CS ÚRS 2023 02
	Online PSC						

Typ	Kód	Popis	MJ	Množství	J.cena [CZK]	Cena ce kam [CZK]	Cenná soustava
W		m2_783		2,205			
D	784	Dokončovací práce - malby a tapety				2 870,88	
35	K 784111001	Oprášení (omletení) podkladu v místnostech výšky do 3,80 m	m2	37,735	6,22	234,71	CS ÚRS 2023 02
	Online PSC	<a href="https://podminky.urs.cz/item/CS_URS_2023_02/784111001">https://podminky.urs.cz/item/CS_URS_2023_02/784111001</a>					
	VV	"1.01/1.16*2*(3*(5.7+1.6))		43,600			
	VV	"Otvory-2*(0.85*1.45+0.9*2)		-6,065			
	W	m2_784		37,735			
		Součet					
36	K 784181101	Penetrace podkladu jednonásobná základní akrylátová bezbarvá v místnostech výšky do 3,80 m	m2	37,735	19,90	750,93	CS ÚRS 2023 02
	Online PSC	<a href="https://podminky.urs.cz/item/CS_URS_2023_02/784181101">https://podminky.urs.cz/item/CS_URS_2023_02/784181101</a>					
	VV	m2_784		37,735			
37	K 784221101	Malby z malířských směsí otěruvzdorných za sucha dvojnásobné, bílé za sucha otěruvzdorné dobře v místnostech výšky do 3,80 m	m2	37,735	45,60	1 720,72	CS ÚRS 2023 02
	Online PSC	<a href="https://podminky.urs.cz/item/CS_URS_2023_02/784221101">https://podminky.urs.cz/item/CS_URS_2023_02/784221101</a>					
	VV	m2_784		37,735			
38	K 784221141	Malby z malířských směsí otěruvzdorných za sucha Příplatek k cenám dvojnásobných maleb za provádění barevné malby tónované tónovacími přípravky	m2	37,735	4,36	164,52	CS ÚRS 2023 02
	Online PSC	<a href="https://podminky.urs.cz/item/CS_URS_2023_02/784221141">https://podminky.urs.cz/item/CS_URS_2023_02/784221141</a>					
	VV	m2_784		37,735			
D	HZS	Hodínové zúčtovací sazby				9 752,00	
44	K HZS1291	Hodínové zúčtovací sazby profesí HSV zemní a pomocné práce pomocný stavební dělník	hod	4,000	392,00	1 440,00	CS ÚRS 2023 02
	Online PSC	<a href="https://podminky.urs.cz/item/CS_URS_2023_02/HZS1291">https://podminky.urs.cz/item/CS_URS_2023_02/HZS1291</a>					
	VV	"Přidružené pomocné práce"4		4,000			
	VV	Součet		4,000			
43	K HZS2231	Hodínové zúčtovací sazby profesí PSV provádění stavebních instalací elektrikář	hod	16,000	519,00	8 304,00	CS ÚRS 2023 02
	Online PSC	<a href="https://podminky.urs.cz/item/CS_URS_2023_02/HZS2231">https://podminky.urs.cz/item/CS_URS_2023_02/HZS2231</a>					
	VV	"úprava stávajících rozvodů"5		8,000			
	VV	"nové rozvody - odhad"8		8,000			
	VV	Součet		16,000			
D	VRN	Vedlejší rozpočtové náklady				4 560,00	
D	VRN4	Inženýrská činnost				2 360,00	
40	K 045303000	Koordinační činnost	hod	4,000	590,00	2 360,00	CS ÚRS 2023 02
	Online PSC	<a href="https://podminky.urs.cz/item/CS_URS_2023_02/045303000">https://podminky.urs.cz/item/CS_URS_2023_02/045303000</a>					
D	VRN6	Územní vlivy				2 200,00	
41	K 065002000	Mimostavceřištní doprava materiálů	km	80,000	27,50	2 200,00	CS ÚRS 2023 01
	Online PSC	<a href="https://podminky.urs.cz/item/CS_URS_2023_01/065002000">https://podminky.urs.cz/item/CS_URS_2023_01/065002000</a>					
	VV	2*2*20		80,000			



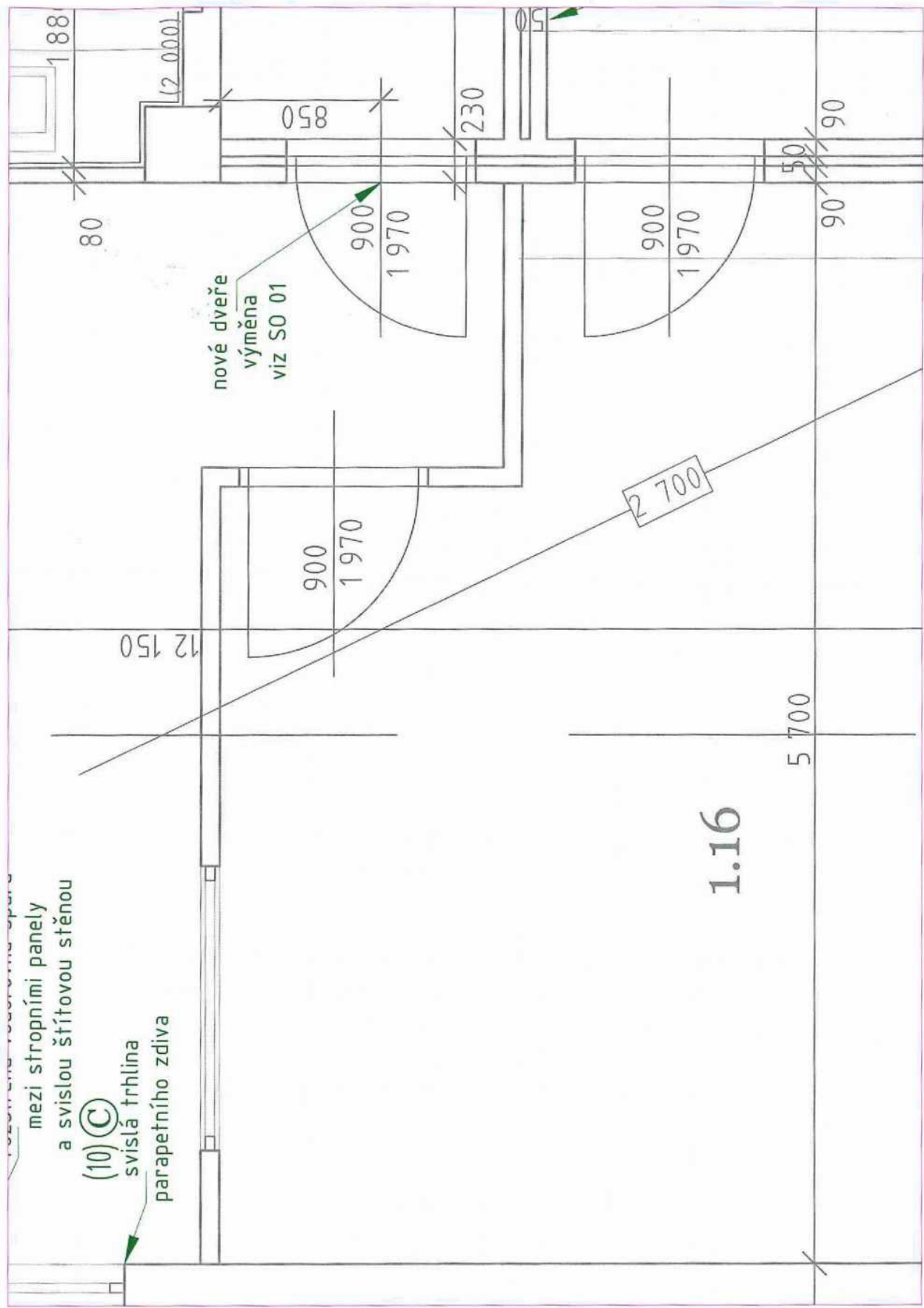

mezi stropními panely  
a svislou štítovou stěnou

(10) ©

svislá trhlina  
parapetního zdiva

nové dveře  
výměna  
viz SO 01

2 700

1.16

5 700

188

(2 000)

850

230

80

900

1970

900

1970

50

90

90

PŮDORYS 1.NP - PORUCHY N.S. ČÁST 1/3  
M 1:50

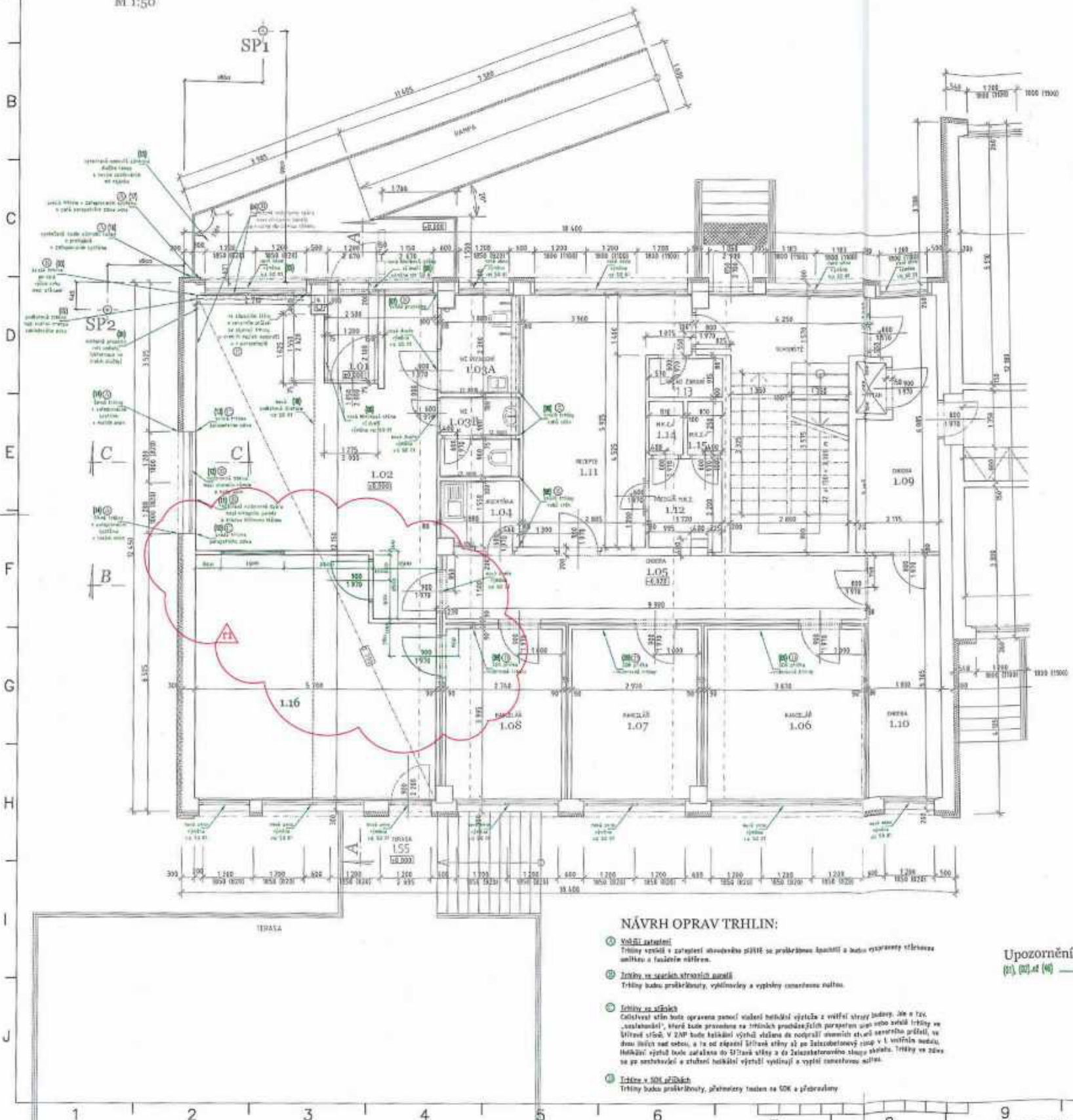

NO OZ	LIŠTENKA	ROZSAH	POPOVEDNÁ GRAFA	POPOVEDNÁ GRAFA	POPOVEDNÁ GRAFA	POPOVEDNÁ GRAFA
101	LIŠTENKA	1,50	PI	NOVÝ LIŠTENKOVÝ PRUH	NOVÝ LIŠTENKOVÝ PRUH	NOVÝ LIŠTENKOVÝ PRUH
102	LIŠTENKA	1,50	PI	NOVÝ LIŠTENKOVÝ PRUH	NOVÝ LIŠTENKOVÝ PRUH	NOVÝ LIŠTENKOVÝ PRUH
103	LIŠTENKA	1,50	PI	NOVÝ LIŠTENKOVÝ PRUH	NOVÝ LIŠTENKOVÝ PRUH	NOVÝ LIŠTENKOVÝ PRUH
104	LIŠTENKA	1,50	PI	NOVÝ LIŠTENKOVÝ PRUH	NOVÝ LIŠTENKOVÝ PRUH	NOVÝ LIŠTENKOVÝ PRUH
105	LIŠTENKA	1,50	PI	NOVÝ LIŠTENKOVÝ PRUH	NOVÝ LIŠTENKOVÝ PRUH	NOVÝ LIŠTENKOVÝ PRUH
106	LIŠTENKA	1,50	PI	NOVÝ LIŠTENKOVÝ PRUH	NOVÝ LIŠTENKOVÝ PRUH	NOVÝ LIŠTENKOVÝ PRUH
107	LIŠTENKA	1,50	PI	NOVÝ LIŠTENKOVÝ PRUH	NOVÝ LIŠTENKOVÝ PRUH	NOVÝ LIŠTENKOVÝ PRUH
108	LIŠTENKA	1,50	PI	NOVÝ LIŠTENKOVÝ PRUH	NOVÝ LIŠTENKOVÝ PRUH	NOVÝ LIŠTENKOVÝ PRUH
109	LIŠTENKA	1,50	PI	NOVÝ LIŠTENKOVÝ PRUH	NOVÝ LIŠTENKOVÝ PRUH	NOVÝ LIŠTENKOVÝ PRUH
110	LIŠTENKA	1,50	PI	NOVÝ LIŠTENKOVÝ PRUH	NOVÝ LIŠTENKOVÝ PRUH	NOVÝ LIŠTENKOVÝ PRUH
111	LIŠTENKA	1,50	PI	NOVÝ LIŠTENKOVÝ PRUH	NOVÝ LIŠTENKOVÝ PRUH	NOVÝ LIŠTENKOVÝ PRUH
112	LIŠTENKA	1,50	PI	NOVÝ LIŠTENKOVÝ PRUH	NOVÝ LIŠTENKOVÝ PRUH	NOVÝ LIŠTENKOVÝ PRUH
113	LIŠTENKA	1,50	PI	NOVÝ LIŠTENKOVÝ PRUH	NOVÝ LIŠTENKOVÝ PRUH	NOVÝ LIŠTENKOVÝ PRUH
114	LIŠTENKA	1,50	PI	NOVÝ LIŠTENKOVÝ PRUH	NOVÝ LIŠTENKOVÝ PRUH	NOVÝ LIŠTENKOVÝ PRUH
115	LIŠTENKA	1,50	PI	NOVÝ LIŠTENKOVÝ PRUH	NOVÝ LIŠTENKOVÝ PRUH	NOVÝ LIŠTENKOVÝ PRUH
116	LIŠTENKA	1,50	PI	NOVÝ LIŠTENKOVÝ PRUH	NOVÝ LIŠTENKOVÝ PRUH	NOVÝ LIŠTENKOVÝ PRUH
117	LIŠTENKA	1,50	PI	NOVÝ LIŠTENKOVÝ PRUH	NOVÝ LIŠTENKOVÝ PRUH	NOVÝ LIŠTENKOVÝ PRUH
118	LIŠTENKA	1,50	PI	NOVÝ LIŠTENKOVÝ PRUH	NOVÝ LIŠTENKOVÝ PRUH	NOVÝ LIŠTENKOVÝ PRUH
119	LIŠTENKA	1,50	PI	NOVÝ LIŠTENKOVÝ PRUH	NOVÝ LIŠTENKOVÝ PRUH	NOVÝ LIŠTENKOVÝ PRUH
120	LIŠTENKA	1,50	PI	NOVÝ LIŠTENKOVÝ PRUH	NOVÝ LIŠTENKOVÝ PRUH	NOVÝ LIŠTENKOVÝ PRUH



- NÁVRH OPRAV TRHLIN:**
- 1. Vybít parapetní římsy v zářítce a zateplení stropu v zářítce a v celkové výšce stropu a fasádě nářev.
  - 2. Změny ve střešních svazích nářeví. Tržby budou prokázány, vyřizovány a vyplněny cementovou maltou.
  - 3. Změny ve střešních svazích. Celkový střešní nářev bude opraven pomocí viditelné hmoty výtlačná z vnitřní strany nářeví. Je-li to „soustředění“, které bude provedeno na tržních průsečích parapetů vzhledem k tržbě v tržbě střešních svazích. V 2.NP bude hmotou výtlačná viditelná do podlahy střešních svazích, ve dvou svazích nad nářeví, a to nad nářeví střešních svazích a nad základy nářeví v 1. vnitřním nářeví. Nářevní výtlačná bude zajištěna do střešních svazích a do základy nářeví střešních svazích. Tržby ve zářítce se po zastřešení a zřízení hmoty výtlačná vyřizují a vyplní cementovou maltou.
  - 4. Změny ve střešních svazích. Tržby budou prokázány, vyřizovány a vyplněny maltou se GFK a přebírány.

Upozornění:  
(1), (2) a (4) — střešní prahy a prahy v tržních svazích.

PROJEKT REKONSTRUKCE OBJEKTU MARŠALSKÁ 1537/20

VÝKRES D.1.02 SO 02 Opravy svazích a vodorovných konstrukcí

**PŮDORYS 1.NP - N.S. PORUCHY**  
část 1/3

MA-02

GD-1-1182

0