

## SMLOUVA O DÍLO SPOLU S LICENČNÍ SMLOUVOU

Smluvní strany:

**Vojenská lázeňská a rekreační zařízení, příspěvková organizace**

se sídlem Magnitogorská 1494/12, 101 00 Praha 10 – Vršovice  
zastoupená ředitelem Ing. Milanem Lauberem, Ph.D.  
zapsaná u živnostenského odboru Úřadu městské části Praha 10  
IČO: 00000582, DIČ: CZ00000582

Bankovní spojení: [REDAKCE]

Kontaktní osoba: [REDAKCE]

Adresa pro doručování elektronických daňových dokladů: [podatelna@vlrz.cz](mailto:podatelna@vlrz.cz)  
jako **OBJEDNATEL A NABYVATEL** (dále jen „objednatel“) na straně jedné

a

**HUTIRA s.r.o.**

se sídlem Vintrovna 398/29, 664 41 Popůvky  
zapsaná v obchodním rejstříku u Krajského soudu v Brně, oddíl C, vložka 25337  
zastoupená prokuristkou Radkem Kundratou  
IČO: 25324870, DIČ: CZ25324870

Kontaktní osoba: [REDAKCE]

Adresa pro doručování korespondence: Vintrovna 398/29, 664 41 Popůvky  
jako **ZHOTOVITEL A POSKYTOVATEL** (dále jen „zhotovitel“) na straně druhé

dle § 2586 a násl. a dle § 2358 a násl. zák. č. 89/2012 Sb., občanský zákoník, ve znění pozdějších předpisů (dále jen „občanský zákoník“) uzavírají na veřejnou zakázku malého rozsahu „VLL Teplice – Tepelné čerpadlo – technický návrh“ tuto smlouvu o dílo spolu s licenční smlouvou (dále jen „smlouva“):

### **1 Předmět a účel smlouvy**

- 1.1 Objednatel má v úmyslu realizovat technické zhodnocení nemovité věci, které je definováno v příloze č. 1 této smlouvy (dále jen „technické zhodnocení“ nebo „budoucí technické zhodnocení“); zhotovitel se touto smlouvou zavazuje:
  - 1.1.1 **provést** na svůj náklad a nebezpečí pro objednatele **dílo** definované touto smlouvou a objednatel se zavazuje dílo převzít a zaplatit cenu; rozsah díla je definován v příloze č. 1 této smlouvy; a
  - 1.1.2 **poskytnout** objednateli k vytvořenému dílu **užívací práva** (dále jen „licence“) v rozsahu stanoveném touto smlouvou a objednatel se zavazuje za poskytnuté licence zaplatit zhotoviteli odměnu.
- 1.2 Účelem této smlouvy je zabezpečit komplexní podklad pro bezproblémový průběh zadávacího řízení, na základě kterého bude vybrán dodavatel technického zhodnocení, a zabezpečit komplexní podklad pro bezproblémový průběh realizace tohoto technického zhodnocení.

## **2 Cena za dílo**

- 2.1 Cena za dílo a za licenci k dílu se sjednává jako nejvýše přípustná, a to ve výši **265 000 Kč bez DPH** (slovy: dvě stě šedesát pět tisíc korun českých). V takto stanovené ceně za dílo jsou zahrnuty veškeré náklady zhotovitele související s plněním této smlouvy (např. náklady na dopravu do místa plnění apod.).
- 2.2 Cenu za dílo je možné zvýšit pouze na základě písemného dodatku ve smyslu čl. 10.2 této smlouvy.

## **3 Čas a místo plnění**

- 3.1 Zhotovitel se zavazuje předat objednateli řádně dokončené dílo nejpozději do 10 týdnů od nabytí účinnosti této smlouvy.
- 3.2 Místem plnění je Vojenská lázeňská léčebna Teplice (dále jen „VLL Teplice“), LD Judita, Svatopluka Čecha 2, 415 01 Teplice.

## **4 Způsob provádění díla (plnění dle čl. 1.1.1 této smlouvy)**

- 4.1 Zhotovitel provede dílo s potřebnou péčí v ujednaném čase a obstará vše, co je k provedení díla potřeba.
- 4.2 Zhotovitel je povinen provést dílo:
  - 4.2.1 **tak, že technický návrh** bude zpracován obdobně dle § 3 vyhlášky č. 499/2006 Sb., o dokumentaci staveb, ve znění pozdějších předpisů;
  - 4.2.2 tak, že soupis prací, dodávek a služeb (dále jen „soupis prací“) obsahuje všechny položky, které je potřeba na základě technického návrhu pro provedení technického zhodnocení realizovat tak, aby technické zhodnocení mohlo být řádně dokončeno a užíváno;
  - 4.2.3 tak, že technický návrh nesmí být zpracován tak, aby určitým dodavatelům bezdůvodně přímo nebo nepřímo zaručoval konkurenční výhodu nebo vytvářel bezdůvodně překážky hospodářské soutěže, tzn. technický návrh zejména nesmí obsahovat zjevně ani skrytě konkrétní výrobky či materiály;
  - 4.2.4 tak, že technický návrh zpracuje v podobě a způsobem stanoveným v příloze č. 1 této smlouvy.
- 4.3 Objednatel je oprávněn kontrolovat provádění díla ve smyslu § 2593 občanského zákoníku. Zhotovitel se zavazuje umožnit objednateli tuto kontrolu díla provádět. Za tímto účelem je zhotovitel povinen předložit objednateli veškerou dokumentaci související s prováděním díla, vyžádanou objednatel, dále je zhotovitel povinen umožnit objednateli vstup do veškerých prostor, ve kterých je dílo prováděno nebo které s prováděním díla souvisejí.
- 4.4 Dílo je provedeno, je-li zhotovitelem dokončeno a objednatelem převzato. Dílo je dokončeno, nevykazuje-li vady, jsou-li k němu všechny doklady a dokumenty nutné k užívání díla a je-li zhotovitelem předvedena způsobilost díla sloužit svému účelu.
- 4.5 Dokončené dílo zhotovitel předá objednateli nejpozději v termínu, který je uveden v čl. 3.1 této smlouvy, v místě plnění, které je sjednáno v čl. 3.2 této smlouvy. Objednatel požaduje, aby zhotovitel odevzdal dokončené dílo objednateli jako celek, a to včetně dokladů a dokumentů nutných k převzetí díla.

- 4.6 Smluvní strany se dohodly, že objednatel není povinen převzít částečné plnění díla nebo dílo, které není ve smyslu této smlouvy dokončené.
- 4.7 Předání dokončeného díla zhotovitelem objednateli bude provedeno po předchozím projednání a odsouhlasení termínu a konkrétní hodině s kontaktní osobou objednatele. Při předání díla zhotovitelem objednateli bude provedena prohlídka díla a zhotovitelem předvedena jeho způsobilost sloužit svému účelu (dále jen „prohlídka plnění“). Smluvní strany jsou si vědomy skutečnosti, že prohlídku plnění dle této smlouvy není možné uskutečnit v jednom dni, a proto si objednatel vyhrazuje k jejímu provedení 5 pracovních dnů; tato doba běží ode dne, kdy zhotovitel předal objednateli dílo jako celek k provedení prohlídky plnění; o dny, ve kterých objednatel prováděl prohlídku plnění, se prodlužuje doba plnění dle čl. 3.1 této smlouvy.
- 4.8 Prohlídku plnění za objednatele provede kontaktní osoba objednatele, přičemž:
- 4.8.1 **není-li dílo** ve smyslu této smlouvy **dokončené**, je **objednatel** po provedené prohlídce **oprávněn odmítnout dílo převzít**. O nepřevzetí plnění bude objednatelem vyhotoven **zápis**, ve kterém objednatel uvede veškeré výhrady, pro které nebylo dílo převzato.
- 4.8.2 **není-li dílo** ve smyslu této smlouvy **dokončené a nevyužije-li objednatel svého práva odmítnout dílo převzít, objednatel dílo převezme s výhradami**. Zhotovitel bere na vědomí, že tak objednatel učiní pouze tehdy, je-li to pro objednatele výhodné. Do okamžiku vypořádání všech výhrad nebude dílo považováno za dokončené.
- 4.8.3 **v ostatních případech objednatel dílo převezme bez výhrad.**
- 4.9 O převzetí díla bude smluvními stranami sepsán protokol o předání a převzetí díla (dále jen „protokol“), který bude obsahovat zejména následující údaje:
- 4.9.1 číslo smlouvy;
- 4.9.2 popis stavu díla (tj. zda je dílo dokončené či nikoliv) a zvolený postup jeho převzetí objednatelem, tj. zda je dílo objednatelem převzato dle čl. 4.8.2 této smlouvy (tj. s výhradami) nebo dle čl. 4.8.3 této smlouvy (tj. bez výhrad);
- 4.9.3 podrobný popis veškerých výhrad, je-li dílo převzato objednatelem dle čl. 4.8.2 této smlouvy;
- 4.9.4 datum převzetí díla objednatelem; a
- 4.9.5 podpisy kontaktních osob obou smluvních stran.
- 4.10 Protokol před předáním díla připraví zhotovitel tak, že v něm uvede údaje dle čl. 4.9.1 a čl. 4.9.2 této smlouvy.
- 4.11 Protokol je úplný pouze tehdy, obsahuje-li náležitosti stanovené touto smlouvou. Dílo se považuje za převzaté objednatelem okamžikem podpisu úplného protokolu kontaktní osobou objednatele.

## **5 Licenční ujednání (plnění dle čl. 1.1.2 této smlouvy)**

- 5.1 Zhotovitel prohlašuje, že části díla, které bude zhotoveno v rámci plnění této smlouvy, jsou autorskými díly ve smyslu zák. č. 121/2000 Sb., autorský zákon, ve znění pozdějších předpisů (dále jen „předměty požívající ochrany autorského díla“ nebo „autorská díla“).

- 5.2 K předmětům požívající ochrany autorského díla, které jsou součástí díla, okamžikem převzetí díla dle čl. 4 této smlouvy nabývá objednatel **nevýhradní** právo užívat tato autorská díla všemi způsoby nezbytnými k naplnění účelu vyplývajícím ze smlouvy, a to po celou dobu trvání autorského práva k autorským dílům, resp. po dobu autorskoprávní ochrany, **bez omezení rozsahu množství, technologického, teritoriálního a časového.**
- 5.3 Součástí licence je rovněž neomezené právo objednatele poskytnout třetím osobám podlicenci k užití autorského díla v rozsahu shodném s rozsahem licence, souhlas zhotovitele k postoupení licence na třetí osoby a souhlas zhotovitele udělený objednateli k provedení jakýchkoliv změn nebo modifikací autorského díla, a to i prostřednictvím třetích osob. Licence se automaticky vztahuje i na všechny nové verze, aktualizované verze, i na úpravy a překlady autorského díla dodaného zhotovitelem.
- 5.4 Zhotovitel prohlašuje, že je oprávněn vykonávat svým jménem a na svůj účet majetková práva autorů k autorskému dílu a že má souhlas autorů k uzavření těchto licenčních ujednání a že toto prohlášení zahrnuje i taková práva autorů, která by vytvořením autorského díla teprve vznikla.
- 5.5 Zhotovitel je povinen postupovat tak, aby udělení licence k autorským dílům zhotoveným v rámci plnění této smlouvy včetně oprávnění udělit podlicenci zabezpečil, a to bez újmy na právech třetích osob.
- 5.6 Smluvní strany činí nesporným, že jakékoliv autorské dílo vytvořené v rámci plnění této smlouvy vzniklo z podnětu a pod vedením objednatele.
- 5.7 Majetková práva k autorským dílům získaná v rámci plnění této smlouvy přecházejí i na případného právního nástupce objednatele. Případná změna v osobě zhotovitele (např. právní nástupnictví) nebude mít vliv na oprávnění udělená v rámci smlouvy zhotovitelem objednateli.
- 5.8 Odměna za poskytnutí, zprostředkování nebo postoupení licence k autorským dílům je zahrnuta v ceně díla.

## **6 Platební podmínky**

- 6.1 Nárok na úhradu ceny za dílo objednatelem zhotoviteli vzniká po převzetí díla objednatelem, bylo-li dílo převzato objednatelem bez výhrad, a okamžikem vypořádání všech výhrad, bylo-li dílo objednatelem převzato s výhradami. Úhrada ceny za dílo bude provedena na základě zhotovitelem vystaveného daňového dokladu (faktury), a to na bankovní účet uvedený na tomto daňovém dokladu (faktuře). **Objednatel neposkytuje zálohy.**
- 6.2 Daňový doklad (faktura) musí obsahovat zejména všechny náležitosti stanovené zák. č. 235/2004 Sb., o dani z přidané hodnoty, ve znění pozdějších předpisů, dále musí daňový doklad (faktura) obsahovat číslo smlouvy, podle které se uskutečňuje plnění. Zhotovitel je povinen v daňovém dokladu (faktuře) cenu za dílo rozepsat po jednotlivých položkách rozpočtu. Součástí daňového dokladu (faktury) je **originál protokolu a potvrzení** podepsaných za objednatele kontaktní osobou objednatele.
- 6.3 Daňový doklad (fakturu) doručí zhotovitel objednateli na doručovací adresu objednatele. Objednatel zaplatí cenu dle daňového dokladu (faktury) nejpozději do **30 dnů** ode dne obdržení tohoto daňového dokladu (faktury).

- 6.4 Za den splnění platební povinnosti se považuje den odepsání ceny dle daňového dokladu (faktury) z účtu objednatele ve prospěch zhotovitele.
- 6.5 Objednatel je oprávněn před uplynutím lhůty splatnosti vrátit daňový doklad (fakturu), který neobsahuje požadované náležitosti, není doložen požadovanými nebo úplnými doklady nebo obsahuje nesprávné cenové údaje. Stanoví-li zhotovitel v daňovém dokladu (faktuře) datum splatnosti v rozporu s touto smlouvou, není tato chyba důvodem pro vrácení daňového dokladu (faktury) a pro další plnění povinností smluvních stran se nebude k tomuto chybně uvedenému údaji přihlížet.
- 6.6 Ve vráceném daňovém dokladu (faktuře) musí objednatel vyznačit důvod vrácení daňového dokladu (faktury). Oprávněným vrácením daňového dokladu (faktury) přestává běžet původní lhůta splatnosti daňového dokladu (faktury) a běží nová lhůta stanovená dle čl. 6.3 této smlouvy ode dne prokazatelného doručení opraveného a všemi náležitostmi opatřeného daňového dokladu (faktury) objednateli.
- 6.7 Budou-li u zhotovitele, coby dodavatele zdanitelného plnění, shledány důvody k naplnění institutu ručení za daň podle § 109 zák. č. 235/2004 Sb., o dani z přidané hodnoty, ve znění pozdějších předpisů, je objednatel oprávněn při úhradě ceny postupovat zvláštním způsobem zajištění daně podle § 109a tohoto zákona.

## **7 Práva z vadného plnění**

- 7.1 Zhotovitel je odpovědný za to, že dílo a licence je v souladu se zadávacími podmínkami veřejné zakázky a touto smlouvou.
- 7.2 Jedná-li se o dílo, řídí práva z vadného plnění §§ 2615 až 2619 a §§ 2629 až 2630 občanského zákoníku.

## **8 Smluvní pokuty**

- 8.1 Za nesplnění závazku z této smlouvy se sjednávají následující smluvní pokuty:
- 8.1.1 je-li zhotovitel v prodlení s předáním dokončeného díla dle čl. 1.1.1 této smlouvy objednateli ve lhůtě sjednané v čl. 3.1 této smlouvy, je zhotovitel povinen zaplatit objednateli za každý započatý den prodlení smluvní pokutu ve výši 0,2 % z ceny za dílo a za licenci bez DPH stanovené v čl. 2.1 této smlouvy, přičemž za poslední den prodlení se považuje den převzetí díla objednatelům, bylo-li dílo převzato objednatelům bez výhrad, anebo okamžik vypořádání všech výhrad, bylo-li dílo objednatelům převzato s výhradami;
- 8.1.2 poruší-li zhotovitel povinnost stanovenou v čl. 4.2.1 této smlouvy, je zhotovitel povinen zaplatit objednateli smluvní pokutu ve výši 10 % z ceny za dílo a za licenci bez DPH stanovené v čl. 2.1 této smlouvy;
- 8.1.3 poruší-li zhotovitel povinnost stanovenou v čl. 4.2.2 této smlouvy, je zhotovitel povinen zaplatit objednateli smluvní pokutu ve výši 10 % z ceny za dílo a za licenci bez DPH stanovené v čl. 2.1 této smlouvy;
- 8.1.4 poruší-li zhotovitel povinnost stanovenou v čl. 4.2.3 této smlouvy, je zhotovitel povinen zaplatit objednateli smluvní pokutu ve výši 10 % z ceny za dílo a za licenci bez DPH stanovené v čl. 2.1 této smlouvy;
- 8.1.5 je-li zhotovitel v prodlení s odstraněním vad díla v objednatelům stanovených termínech, je zhotovitel povinen zaplatit objednateli za každý započatý den prodlení smluvní pokutu ve výši 0,2 % z ceny za dílo a za licenci bez DPH stanovené v čl. 2.1 této smlouvy.

- 8.2 Objednatel uplatní nárok na smluvní pokutu a její výši u zhotovitele výzvou. Zhotovitel je povinen zaplatit uplatněnou smluvní pokutu objednateli do 21 dnů od doručení této výzvy.
- 8.3 Smluvní pokutu zaplatí zhotovitel bez ohledu na to, vznikla-li objednateli škoda. Náhrada škody je vymahatelná samostatně v plné výši vedle smluvní pokuty.

## **9 Ukončení smlouvy**

- 9.1 Tato smlouva zaniká některým ze způsobů stanoveným občanským zákoníkem, není-li dále touto smlouvou stanoveno jinak.
- 9.2 Jedná-li se o výpověď, lze tuto smlouvu ukončit pouze výpovědí ze strany objednatele; výpovědní doba v takovém případě činí 10 dnů ode dne doručení písemné výpovědi zhotoviteli.
- 9.3 Jedná-li se o jednostranné odstoupení pro její podstatné porušení, lze tuto smlouvu ukončit pouze jednostranným odstoupením od této smlouvy ze strany objednatele pro její podstatné porušení zhotovitelem; podstatným porušením této smlouvy zhotovitelem se pro účely této smlouvy rozumí:
- 9.3.1 prodlení zhotovitele s předáním dokončeného díla objednateli ve lhůtě sjednané v čl. 3.2 této smlouvy po dobu delší než 10 dnů; a
- 9.3.2 opakované porušení povinností zhotovitele vyplývajících z této smlouvy, přičemž opakovaným porušením se rozumí nejméně třetí porušení jakékoliv povinnosti.
- 9.4 Objednatel je oprávněn ukončit tuto smlouvu, příp. závazek z této smlouvy, také dle § 223 zák. č. 134/2016 Sb., o zadávání veřejných zakázek, ve znění pozdějších předpisů.

## **10 Zvláštní ujednání**

- 10.1 Všechny právní vztahy, které vzniknou při realizaci závazků vyplývajících z této smlouvy, se řídí právním řádem České republiky.
- 10.2 Tuto smlouvu lze měnit pouze písemným, číslovaným, oboustranně potvrzeným ujednáním, výslovně nazvaným dodatek ke smlouvě podepsaným statutárními zástupci obou smluvních stran nebo osobami oprávněnými za smluvní strany jednat, a to ve stejné podobě, v jaké byla uzavřena smlouva. Jiné zápisy, protokoly apod. se za změnu smlouvy nepovažují. Změní-li se kterýkoliv údaj uvedený v záhlaví této smlouvy u smluvních stran, je smluvní strana, u níž ke změně došlo, povinna neprodleně písemně o této skutečnosti informovat druhou smluvní stranu. Účinnost změny u údajů, které se nezapisují do obchodního rejstříku (např. doručovací adresa, kontaktní osoba), nastává okamžikem doručení oznámení příslušné smluvní straně.
- 10.3 Kontaktní osoba objednatele je za objednatele oprávněna činit pouze tyto úkony:
- 10.3.1 dohodnout se zhotovitelem den a čas předání díla – čl. 4.7 této smlouvy; a
- 10.3.2 odmítnout dílo převzít dle čl. 4.8.1 této smlouvy, převzít dílo bez výhrad dle čl. 4.8.3 této smlouvy a převzít dílo s výhradami dle čl. 4.8.2 této smlouvy, a to včetně vyhotovení a podpisu zápisu o odmítnutí převzít dílo a podpisu protokolu.

Kontaktní osoba objednatele není oprávněna zejména rozhodnout nebo se zhotovitelem dohodnout způsob vypořádání nároků z vadného plnění. Úkony učiněné kontaktní osobou objednatele nad takto vymezený rámec nezavazují objednatele.

- 10.4 Smluvní strany jsou oprávněny postoupit jakoukoliv pohledávku nebo závazek vyplývající z této smlouvy pouze s předchozím písemným souhlasem druhé smluvní strany; toto neplatí pro práva vyplývající objednateli z čl. 5 této smlouvy, pro která platí, že objednatel je oprávněn poskytnout bez souhlasu zhotovitele třetí osobě jakékoliv oprávnění vyplývající z čl. 5 této smlouvy.
- 10.5 Zhotovitel v souvislosti s plněním této smlouvy na sebe převzal nebezpečí změny okolností ve smyslu § 1765 občanského zákoníku.
- 10.6 V případě, že nastane rozpor mezi touto smlouvou a jejími přílohami, budou přednostně aplikována ustanovení této smlouvy.
- 10.7 Tato smlouva nabývá platnosti dnem jejího podpisu smluvními stranami. Tato smlouva nabývá účinnosti dnem jejího uveřejnění v registru smluv ve smyslu zákona č. 340/2015 Sb., o zvláštních podmínkách účinnosti některých smluv, uveřejňování těchto smluv a o registru smluv (zákon o registru smluv), ve znění pozdějších předpisů.
- 10.8 Tato smlouva se pořizuje ve dvou vyhotoveních, každé s platností originálu. Každá ze smluvních stran obdrží jedno vyhotovení. Zhotovitel se zavazuje, že poskytne objednateli smlouvu včetně příloh ve strojově čitelném formátu. V případě, že tato smlouva bude uzavírána v elektronické podobě, považuje se za její podepsání připojení zaručeného elektronického podpisu osoby v souladu s dikcí nařízení Evropského Parlamentu a Rady č. 910/2014 (nařízení eIDAS). Smlouva je v elektronické podobě uzavřena připojením zaručených elektronických podpisů obou smluvních stran.

Přílohy:

Příloha č. 1 – Popis technického zhodnocení a rozsah díla

V Praze dne

V Popůvkách dne

Za objednatele

Za zhotovitele

---

Ing. Milan Lauber, Ph.D.  
ředitel

---

Radek Kandrata  
prokurista

## **Popis technického zhodnocení a rozsah díla**

Technický návrh bude obsahovat řešení technického zhodnocení LD Judita v Teplicích spočívající v dodávce a instalaci technologie tepelného čerpadla voda-voda, které bude jako zdroj tepla využívat teplo z vodního zdroje pramenící v suterénu LD Judita v Teplicích. Návrh technologie bude využívat toto teplo pro účely kombinovaného přehřevu otopné vody a přehřevu TUV v LD Judita a bude napojen na stávající systém ohřevu, kterým je plynová kotelna, která zajistí dohřev systému na požadované teploty. Návrh technologie přenosu tepla bude zajištěn výměníkem konstruovaným na průtok vysoce mineralizované vody, tak aby bylo maximálně eliminováno jeho zanášení. Dále bude zajištěn letní a zimní provoz systému.

Zdroj tepla je teplo z pramenícího vodního zdroje, který vyvěrá v servisní jímce kotelny LD o vydatnosti 110–60 m<sup>3</sup>/den a teplotě 20 °C.

### **Spotřeba tepla odpovídá hodnotám:**

- Průměrná roční spotřeba plynu: cca 1210 MWh
- Průměrná spotřeba plynu na vytápění budovy: cca 700 MWh
- Průměrná spotřeba plynu na ohřev vody: cca 510 MWh
- Vytápění budovy v maximu: cca 4,09 MWh/den
- Ohřev vody: cca 1,4 MWh/den

### **Technický návrh zahrnuje:**

- Stavební část – úpravy dispozic a stavební úpravy
- Stavební část – nerezové konstrukce akumulční nádoby
- Technologie tepelného čerpadla
- Elektroinstalace, MaR a technologie bude plně automatizovaná včetně vzdálené správy
- Soupis prací, dodávek a služeb + kontrolní rozpočet (oceněný soupis prací, dodávek a služeb)

**Dále je požadováno** zaměření a zakreslení stávajícího stavu.

### **Zhotovitel předá objednateli dílo zpracované v následující podobě a následujícím způsobem:**

- dokumentaci ve 3 tištěných vyhotoveních v textové a grafické podobě a ve 2 vyhotoveních v elektronické podobě na samostatných nosičích (disk CD nebo DVD), ve formátu \*.dgn nebo \*.dwg a současně ve formátu \*.pdf;
- soupis prací a kontrolní rozpočet ve 2 vyhotoveních v elektronické podobě na samostatných nosičích ve formátu kompatibilním s programem KROS a současně ve formátu \*.xls.



## Schéma zapojení:

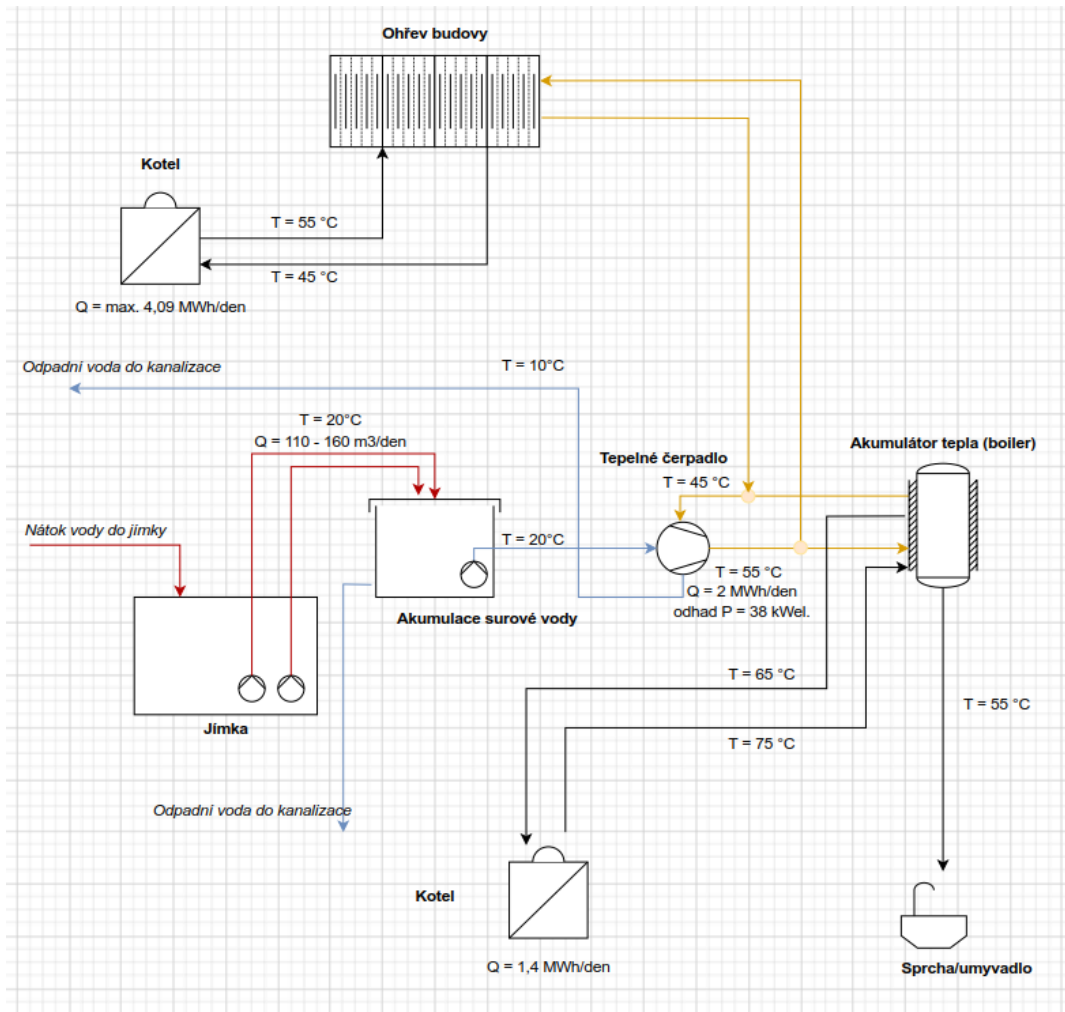

\*\*\*

\*\*

\*