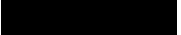

## Smlouva o dílo

uzavřená v souladu s ustanovením § 1724 až 1766 a ustanovením § 2586 až 2619 a § 2623 až 2630 zákona č. 89/2012 Sb., občanský zákoník, ve znění pozdějších předpisů (dále jen „občanský zákoník“)

(dále jen „Smlouva“)

mezi:

**Objednatel:** ČR - Státní úřad inspekce práce  
Se sídlem: Kolářská 451/13, 746 01 Opava  
IČ: 750 46 962  
Jednající/zast.: Mgr. Ing. Rudolf Hahn, generální inspektor SÚIP  
Bankovní spojení:   
Číslo účtu:   
Datová schránka: cmwaazf

(dále jen „Objednatel“) na straně jedné

a

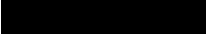
**Zhotovitelem:** SDU servis, s.r.o.  
se sídlem: Olomoucká 305/88, 746 01 Opava  
IČO: 258 38 199  
DIČ: CZ25838199  
zastoupen/a: Markem Mlýnkem, jednatelem  
bankovní spojení:   
číslo účtu:   
plátce DPH: ano  
datová schránka: k8hzj87

zapsán/a v obchodním rejstříku vedeném u Krajského soudu v Ostravě, odd. C, vložka 20715.  
(alternativně uvést jiný rejstřík a spisovou značku)

(dále jen „Zhotovitel“) na straně druhé

(dále společně také „smluvní strany“)

### Preambule

1. Předmětem Smlouvy je dvoustranný právní vztah mezi smluvními stranami, jehož obsahem jsou práva a povinnosti související s realizací veřejné zakázky malého rozsahu formou průzkumu trhu „SÚIP – Výmalba objektu školicího střediska Zúkalova“.
2. V otázkách týkajících se výkladu Smlouvy, má Smlouva přednost před nabídkou, nikoliv však před kogentními ustanoveními občanského zákoníku a ostatních obecně závazných právních předpisů.
3. Zhotovitel prohlašuje, že má zákonem vyžadovanou odbornou způsobilost pro splnění předmětu Smlouvy, kterou doložil v nabídce. Způsobilost Zhotovitele musí trvat po celou dobu trvání Smlouvy.

## **1. Předmět Smlouvy**

- 1.1 Předmětem smlouvy je provedení prací souvisejících s výmalbou prostorů Školícího střediska SÚIP na ul. Zukalova, Opava.
- 1.2 Zhotovením díla se rozumí úplné, funkční a bezvadné provedení všech prací, včetně dodávek potřebných materiálů a zařízení nezbytných pro řádné dokončení díla.
- 1.3 Rozsah předmětu díla je vymezen specifikací, která tvoří přílohu č. 2 smlouvy a nabídkou zhotovitele, která je v souladu s požadavky objednatele. Tato nabídka obsahuje veškeré náklady potřebné pro dokončení a předání požadovaného díla.
- 1.4 Mimo všechny definované činnosti patří do provedení díla i následující práce a činnosti:
  - 1.4.1 Zajištění a provedení všech opatření organizačního a stavebního charakteru k řádnému provedení díla.
  - 1.4.2 Likvidace, odvoz a uložení odstraněných stavebních hmot a materiálu na skládku včetně poplatku za uskladnění v souladu s ustanoveními zákona č. 541/2020 Sb., o odpadech, ve znění pozdějších předpisů.
  - 1.4.3 Předání všech dokladů k činnostem uvedeným a popsáným výše při předání hotového díla Objednateli.
- 1.5 Technická specifikace dodávky
  - 1.5.1 Zhotovitel se zavazuje provést dílo v souladu s technickými normami a právními předpisy platnými v České republice v době provedení díla.
  - 1.5.2 Součástí předmětu plnění jsou i práce blíže nespecifikované, které jsou však nezbytné k řádnému provedení díla a o kterých vzhledem ke své kvalifikaci a zkušenostem zhotovitel měl nebo mohl vědět.

## **2. Platnost a účinnost Smlouvy**

- 2.1 Smlouva nabývá platnosti dnem jejího podpisu poslední smluvní stranou.
- 2.2 Smlouva nabývá účinnosti dnem uveřejnění v registru smluv, dle zákona č. 340/2015 Sb., o zvláštních podmínkách účinnosti některých smluv, uveřejňování těchto smluv a o registru smluv, ve znění pozdějších předpisů (dále jen „zákon o registru smluv“).
- 2.3 Zhotovitel bere na vědomí, že na Smlouvu dopadá povinnost uveřejnění v registru smluv dle zákona o registru smluv. Zveřejnění v registru smluv zajistí Objednatel, který se současně zavazuje informovat Zhotovitele o provedení registrace tak, že zašle potvrzení správce Registru smluv o uveřejnění Smlouvy bez zbytečného odkladu poté, kdy sám potvrzení obdrží, popř. již v průvodním formuláři vyplní příslušnou kolonku s ID datové schránky Zhotovitele (v takovém případě potvrzení od správce registru smluv o provedení registrace Smlouvy obdrží obě smluvní strany zároveň).

### **3. Skončení Smlouvy a odstoupení**

- 3.1 Platnost Smlouvy lze ukončit písemnou dohodou podepsanou oprávněnými zástupci obou smluvních stran.
- 3.2 Objednatel může odstoupit od smlouvy, poruší-li zhotovitel podstatným způsobem své smluvní povinnosti a zhotovitel byl na tuto skutečnost prokazatelnou formou upozorněn. Zhotoviteli budou uhrazeny účelně vynaložené náklady prokazatelně spojené s dosud provedenými pracemi mimo nákladů spojených s odstoupením od smlouvy. Současně objednateli vzniká nárok na úhradu vícenákladů vynaložených na dokončení celého díla uvedeného v čl. 1 Smlouvy a na náhradu ztrát vzniklých prodloužením termínu jeho dokončení ve stejném rozsahu.
- 3.3 Podstatným porušením této smlouvy ze strany zhotovitele se rozumí zejména nesplnění smluvních termínů podle této smlouvy nebo vyhlášení konkurzu na zhotovitele.
- 3.4 Odstoupení od smlouvy strana oprávněná oznámí straně povinné bez zbytečného odkladu poté, kdy strana povinná poruší své povinnosti.
- 3.5 Stanoví-li oprávněná strana pro dodatečné plnění lhůtu, vzniká jí právo odstoupit od smlouvy po marném uplynutí této lhůty. Jestliže však strana, která je v prodlení, písemně prohlásí, že svůj závazek nesplní, může oprávněná strana odstoupit od smlouvy před uplynutím lhůty dodatečného plnění, kterou stanovila, tzn. ihned poté, co prohlášení povinné strany obdrží.
- 3.6 Odstoupením od smlouvy zanikají všechna práva a povinnosti stran ze smlouvy. Odstoupení od smlouvy se však netýká nároku na náhradu škody vzniklé porušením smlouvy, řešení sporů mezi smluvními stranami, nároků na smluvní pokuty a jiných nároků, které podle této smlouvy nebo vzhledem ke své povaze mají trvat i po ukončení smlouvy.
- 3.7 Odstoupení smluvní strany či návrh dohody lze druhé smluvní straně zaslat prostřednictvím poskytovatele poštovních služeb nebo způsobem uvedeným v čl. 16.1 Smlouvy.

### **4. Místo plnění**

- 4.1 Místem plnění se rozumí budova Školícího střediska SÚIP na adrese Zukalova 1276/3, 746 01 Opava.
- 4.2 Předání a převzetí místa plnění
- 4.2.1 Objednatel je povinen předat Zhotoviteli Místo plnění (nebo jeho ucelenou část) a Zhotovitel je povinen Místo plnění (nebo jeho ucelenou část) převzít nejpozději do 5 kalendářních dnů po obdržení výzvy k převzetí Místa plnění, pokud se strany písemně nedohodnou jinak. Splnění termínu předání Místa plnění je podstatnou náležitostí smlouvy, na níž je závislé splnění Termínu předání a převzetí díla.
- 4.2.2 Objednatel po vzájemné písemné dohodě umožní zhotoviteli odebírat vodu a el. energii z budovy místa plnění.
- 4.3 Vyklizení místa plnění
- 4.3.1 Zhotovitel je povinen vyklidit Místo plnění nejpozději do 5 kalendářních dnů ode dne předání a převzetí díla, pokud se strany nedohodnou jinak.
- 4.3.2 Nevyklidí-li Zhotovitel Místo plnění ve sjednaném termínu, je Objednatel oprávněn zabezpečit vyklizení Místa plnění třetí osobou a náklady s tím spojené uhradí Objednateli Zhotovitel.

## 5. Doba plnění, termíny dokončení Díla

### 5.1 Termín zahájení

5.1.1 Zhotovitel je povinen zahájit práce na díle (a řádně v nich pokračovat) dle svého uvážení, nebude-li mezi stranami písemně dohodnuto jinak, nejdříve však po účinnosti smlouvy. Zhotovitel je však povinen zahájit práce na díle (nebude-li mezi stranami termín zahájení prací písemně dohodnut) v takovém termínu, aby byl dodržen termín dokončení dle čl. 5.2.2 Smlouvy. Strany výslovně uvádějí, že nesprávný odhad Zhotovitele o čase potřebném ke zhotovení díla jde plně k tíži Zhotovitele, tj. není-li mezi stranami termín zahájení prací písemně dohodnut, je plně na odpovědnosti Zhotovitele zahájit práce na díle v takovém termínu, aby byl dodržen termín dokončení dle čl. 5.2.2 Smlouvy. Nebude-li mezi stranami termín zahájení prací písemně dohodnut, a tedy Zhotovitel práce zahájí dle svého uvážení, je Zhotovitel povinen písemně Objednatele informovat o tom, že hodlá zahájit práce na díle, a to nejpozději 5 pracovních dnů předem, tak aby Objednatel mohl splnit svou povinnost dle čl. 4.2.1 Smlouvy, tj. předat Zhotoviteli Místo plnění (nebo jeho ucelenou část), resp. jej k převzetí vyzvat.

### 5.2 Termín dokončení

- 5.2.1 Termínem dokončení se rozumí den, kdy dojde k předání a převzetí hotového díla mezi Objednatelem a Zhotovitelem bez vad a nedodělků, které by bránily v řádném užívání díla.
- 5.2.2 Termín dokončení celého díla (tj. ve smyslu předchozího čl. 5.2.1 Smlouvy) je stanoven nejpozději do **30.09.2023**.
- 5.2.3 Zhotovitel je oprávněn dokončit práce na díle i před uplynutím lhůty plnění a Objednatel je povinen dříve dokončené dílo převzít a zaplatit.
- 5.2.4 Prodlení Zhotovitele s dokončením díla dle čl. 5.2.2 Smlouvy delším jak 5 kalendářních dnů se považuje za podstatné porušení smlouvy, ale pouze v případě, že prodlení Zhotovitele nevzniklo z důvodů na straně Objednatele.

## 6. Předání a převzetí díla

- 6.1 Zhotovitel splní povinnost zhotovit Dílo jeho dokončením a protokolárním předáním Objednateli v souladu s tímto článkem Smlouvy v jeho sídle nebo místě plnění dle čl. 4.1 Smlouvy, přičemž protokoly podepíše zástupci obou smluvních stran. V závěru protokolu Objednatel prohlásí, zda Dílo přijímá nebo nepřijímá a pokud ne, z jakých důvodů.
- 6.2 Objednatel je povinen řádně a kvalitně provedené Dílo převzít. K převzetí Díla Zhotovitel Objednatele vyzve alespoň 3 pracovní dny předem, nedohodnou-li se smluvní strany jinak. Objednatel není povinen převzít Dílo vykazující vady a nedodělky, byť by takovými vadami dotčené Dílo bylo způsobilé sloužit svému účelu. Nedodělkem se rozumí rovněž nedokončené práce stanovené Smlouvou.
- 6.3 O převzetí Díla bude sepsán Protokol o předání a převzetí Díla.
- 6.4 Obsahuje-li dílo, které je předmětem předání a převzetí vady nebo nedodělky, které nebrání bezpečnému užívání díla, musí protokol obsahovat i:
- soupis zjištěných vad a nedodělků,
  - dohodu o způsobu a termínech jejich odstranění, popřípadě o jiném způsobu narovnání,

- dohodu o zpřístupnění díla nebo jeho částí Zhotoviteli za účelem odstranění vad nebo nedodělků.

## 7. Cena

7.1 Za řádně zhotovené a bezvadné dílo v rozsahu čl. 1. této smlouvy se smluvní strany dohodly na ceně:

**Cena díla bez DPH: 189 484, 10 Kč**

**DPH: 39 791, 66 Kč**

**Cena díla vč. DPH: 229 275, 76 Kč**

### 7.2 Obsah ceny

7.2.1 Cena uvedená v čl. 7.1 Smlouvy a v příloze č. 1 Smlouvy je nejvýše přípustnou a nepřekročitelnou, platnou po celou dobu trvání Smlouvy. Zhotovitel prohlašuje, že Cena obsahuje veškeré náklady, které při plnění svých závazků dle Smlouvy nebo v souvislosti s tím vynaloží včetně nákladů výslovně neuvedených, jejichž vynaložení musí Zhotovitel z titulu své odbornosti předpokládat, a to i na základě zkušeností s realizací obdobných děl. V dohodnuté ceně jsou zahrnuty i režijní náklady, doprava a další náklady, které patří k úplnému a bezvadnému provedení Díla dle Smlouvy.

7.2.2 Zhotovitel nemá právo domáhat se zvýšení sjednané ceny z důvodů chyb nebo nedostatků v cenové nabídce, pokud jsou tyto chyby důsledkem nepřesného nebo neúplného ocenění.

7.2.3 Veškerá manipulace se stavebním materiálem, popřípadě s demontovanými hmotami je obsahem cenové nabídky. Pokud objednatel výslovně písemně nestanoví, kam má být demontovaná hmota odvezena, pak je povinností zhotovitele zajistit místo pro jejich uložení v souladu s příslušnými právními předpisy a odvoz a uložení na zhotovitelem zajištěné místo je součástí nabídkové ceny.

### 7.3 Podmínky pro změnu ceny

7.3.1 Sjednaná cena je cenou nejvýše přípustnou a může být změněna pouze za níže uvedených podmínek:

- pokud po podpisu smlouvy a před termínem dokončení díla dojde ke změnám sazeb DPH a jen o změnu této sazby;
- pokud Objednatel bude požadovat i provedení jiných prací nebo dodávek, než těch, které byly předmětem cenové nabídky nebo pokud Objednatel vyloučí některé práce nebo dodávky z předmětu plnění.

### 7.4 Způsob sjednání změny ceny

7.4.1 Nastane-li některá z podmínek, za kterých je možná změna sjednané ceny, je Zhotovitel povinen provést výpočet změny nabídkové ceny a předložit jej Objednateli k odsouhlasení.

7.4.2 Zhotoviteli vzniká právo na zvýšení sjednané ceny teprve v případě, že změna bude odsouhlasena Objednatelem.

- 7.4.3 Zhotoviteli zaniká jakýkoliv nárok na zvýšení sjednané ceny, jestliže písemně neoznámí nutnost jejího překročení a výši požadovaného zvýšení ceny bez zbytečného odkladu poté, kdy se ukázalo, že je zvýšení ceny nevyhnutelné. Toto písemné oznámení však nezakládá právo Zhotovitele na zvýšení sjednané ceny. Zvýšení sjednané ceny je možné pouze za podmínek daných touto smlouvou.
- 7.4.4 Strany berou na vědomí, že překročení termínu dokončení celého díla není samo o sobě a bez dalšího důvodem pro zvýšení sjednané ceny. Tzn., že cena díla uvedená v čl. 7.1 Smlouvy je sjednána jako celková a konečná cena (vyjma výjimek dle čl. 7.3.1 Smlouvy) za zhotovení díla, tj. včetně všech činností dle Smlouvy.

## 8. Platební a fakturační podmínky

- 8.1 Po protokolárním předání a převzetí Díla bez vad a nedodělků v souladu s čl. 6.1 Smlouvy, je Zhotovitel oprávněn Objednateli vystavit fakturu. Součástí faktury bude Protokol o předání a převzetí Díla dle čl. 6.3 Smlouvy.
- 8.2 Platby budou probíhat výhradně v Kč (CZK), rovněž veškeré cenové údaje budou v této měně.
- 8.3 Objednatel nebude poskytovat jakékoli zálohové platby.
- 8.4 Cena za plnění dle této Smlouvy bude Objednatelům uhrazena na základě daňového dokladu – faktury Zhotovitele – na účet Zhotovitele uvedený v záhlaví Smlouvy. Faktura musí obsahovat všechny náležitosti řádného účetního a daňového dokladu ve smyslu příslušných právních předpisů (zejména zákon č. 563/1991 Sb., o účetnictví, ve znění pozdějších předpisů a zákon č. 235/2004 Sb., o dani z přidané hodnoty, ve znění pozdějších předpisů). V případě, že faktura nebude mít odpovídající náležitosti, je Objednatel oprávněn zaslat ji ve lhůtě splatnosti zpět Zhotoviteli k doplnění či úpravě, aniž se tak dostane do prodlení se splatností; lhůta splatnosti počíná běžet znovu od opětovného doručení náležitě doplněného či opraveného dokladu.
- 8.5 Doba splatnosti daňového dokladu, faktury vystavené Zhotovitelem, bude min. 30 kalendářních dnů ode dne doručení daňového dokladu Objednateli.
- 8.6 Povinnost zaplatit fakturu je splněna dnem odepsání fakturované částky z účtu Objednatele ve prospěch účtu Zhotovitele.
- 8.7 Faktura bude obsahovat název průzkumu trhu „**SÚIP – Výmalba objektu školicího střediska Zúkalova**“.
- 8.8 Faktury budou vystavovány výhradně elektronicky a zasílány na email: [opava@suip.cz](mailto:opava@suip.cz) a první kontaktní osobě Objednatele uvedené v čl. 9.1 Smlouvy.
- 8.9 Zhotovitel výslovně uvádí, že před uzavřením této Smlouvy správce daně vůči němu nerozhodl, že je ve smyslu § 106a zákona č. 235/2004 Sb., o dani z přidané hodnoty, ve znění pozdějších předpisů, tzv. nespolehlivým plátcem. Pakliže bude správcem daně následně rozhodnuto, že Zhotovitel nespolehlivým plátcem je, je Zhotovitel povinen o tom informovat Objednatele, a to do 5 pracovních dnů od doručení rozhodnutí Zhotoviteli; Zhotovitel je srozuměn s tím, že v takovém případě mu bude daň z přidané hodnoty uhrazena až poté, co Objednateli doloží, že příslušnému správci daně daň z přidané hodnoty uhradil.

## 9. Kontaktní osoby

### 9.1 Objednatel

- 9.1.1 Osoba pověřená jednat jménem objednatele:

Jméno a příjmení: [REDACTED]  
Funkce: technický pracovník  
Telefon: [REDACTED]  
Email: [REDACTED]

Jméno a příjmení: [REDACTED]  
Funkce: referent VZ  
Telefon: [REDACTED]  
Email: [REDACTED]

Objednatel podpisem Smlouvy potvrzuje, že výše uvedená kontaktní osoba je oprávněna zastupovat Objednatele ve věcech jim určených smlouvou, s výjimkou činění úkonů, kterými by docházelo ke změně Smlouvy.

## 9.2 Zhotovitel

### 9.2.1 Osoba pověřená jednat jménem zhotovitele:

Jméno a příjmení: Marek Mlýnek  
Funkce: jednatel  
Telefon: [REDACTED]  
Email: [REDACTED]

Zhotovitel podpisem této Smlouvy potvrzuje, že výše uvedené kontaktní osoby jsou oprávněny zastupovat Zhotovitele v záležitostech týkajících se plnění Smlouvy.

## 10. **Provádění díla a bezpečnost práce**

### 10.1 Pokyny Objednatele

10.1.1 Při provádění díla postupuje Zhotovitel samostatně a práce provádí svými zaměstnanci. Zhotovitel se však zavazuje respektovat veškeré pokyny Objednatele.

10.1.2 Zhotovitel je povinen upozornit Objednatele bez zbytečného odkladu na nevhodnou povahu věcí převzatých od Objednatele nebo pokynů daných mu Objednatelem k provedení díla, jestliže zhotovitel mohl tuto nevhodnost zjistit při vynaložení odborné péče.

### 10.2 Dodržování bezpečnosti a hygieny práce

10.2.1 Zhotovitel je povinen zajistit při provádění díla dodržení veškerých bezpečnostních opatření a hygienických opatření a opatření vedoucích k požární ochraně prováděného díla, a to v rozsahu a způsobem stanoveným příslušnými předpisy.

10.2.2 Veškerá tato bezpečnostní opatření jsou součástí sjednané ceny.

### 10.3 Odpovědnost Zhotovitele za škodu a povinnost nahradit škodu

10.3.1 Pokud činností Zhotovitele dojde ke způsobení škody Objednateli nebo třetím osobám z titulu opomenutí, nedbalosti nebo neplněním podmínek vyplývajících ze zákona, technických nebo jiných norem nebo vyplývajících z této smlouvy, je Zhotovitel povinen bez zbytečného odkladu tuto škodu odstranit a není-li to možné, tak finančně uhradit. Veškeré náklady s tím spojené nese zhotovitel.

- 10.3.2 Zhotovitel odpovídá i za škodu způsobenou činností těch, kteří pro něj dílo provádějí.
- 10.3.3 Zhotovitel odpovídá za škodu způsobenou okolnostmi, které mají původ v povaze strojů, přístrojů nebo jiných věcí, které Zhotovitel použil nebo hodlal použít při provádění díla.

#### 10.4 Technické podmínky realizace

- 10.4.1 Zhotovitel odpovídá za to, že dílo budou provádět pracovníci, mající příslušnou kvalifikaci a jsou dostatečně způsobilí a mají dostatečné znalosti s prováděním požadovaných prací.
- 10.4.2 Objednatel upozorňuje Zhotovitele, že bude provádět důslednou kontrolu použitých materiálů a postupů a v případě jakéhokoliv porušení Zhotovitele si vyhrazuje právo na odstoupení od Smlouvy.

### 11. **Záruka za jakost díla**

- 11.1 Zhotovitel odpovídá za vady, jež má dílo v době jeho předání a dále odpovídá za vady díla zjištěné v záruční době.
- 11.2 Záruční lhůta je stanovena na **60 měsíců** na provedení díla, na dodané materiály dle záručních podmínek výrobce.
- 11.3 Záruční lhůta neběží po dobu, po kterou Objednatel nemohl předmět díla užívat pro vady díla, za které zhotovitel odpovídá.
- 11.4 Pro ty části díla, které byly v důsledku oprávněné reklamace Objednatele Zhotovitelem opraveny, běží záruční lhůta opětovně od počátku ode dne provedení reklamační opravy.
- 11.5 Zhotovitel je povinen nejpozději do 48 hodin po obdržení reklamace nastoupit k odstranění vad(y). Nenastoupí-li Zhotovitel k odstranění reklamované vady ve sjednané lhůtě, je Objednatel oprávněn pověřit odstraněním vady jinou odbornou právnickou nebo fyzickou osobu. Veškeré takto vzniklé náklady uhradí Objednateli Zhotovitel.
- 11.6 Jestliže Objednatel v reklamaci výslovně uvede, že se jedná o havárii, je Zhotovitel povinen nastoupit a zahájit odstraňování vady (havárie) nejpozději do 24 hod po obdržení reklamace (oznámení).

### 12. **Pojištění díla**

- 12.1 Zhotovitel se zavazuje, že po dobu realizace plnění Smlouvy bude mít uzavřenou platnou pojistnou smlouvu na odpovědnost za škody způsobené jeho činností včetně možných škod pracovníků Zhotovitele.
- 12.2 Zhotovitel se zavazuje mít po dobu trvání Smlouvy (nejpozději dnem zahájení platnosti Smlouvy) sjednáno pojištění odpovědnosti za škodu způsobenou třetí osobě pokrývající předmět plnění s limitem pojistného plnění ve výši nejméně 500 000,- Kč (pět set tisíc korun českých), přičemž spoluúčast nebude vyšší než 5 (pět) % z limitu pojistného plnění. Zhotovitel se zároveň zavazuje, že nedojde ke snížení pojistného plnění pod částku uvedenou v předchozí větě. Tuto skutečnost je Zhotovitel povinen prokázat kdykoliv po dobu trvání Smlouvy na základě písemné výzvy



Objednatele (adresované první kontaktní osobě uvedené v čl. 9.2 Smlouvy nebo doručené do datové schránky) tím, že doručí a předá Objednateli pojistnou smlouvu (postačuje prostá kopie) i obdobný doklad o trvání pojištění do 7 kalendářních dnů od doručení této výzvy.

12.3 Náklady na pojištění nese Zhotovitel a má je zahrnuté ve sjednané ceně.

### **13. Vyšší moc**

13.1 Za vyšší moc se považují okolnosti mající vliv na dílo, které nejsou závislé na smluvních stranách a které smluvní strany nemohou ovlivnit. Jedná se např. o válku, mobilizaci, povstání, živelné pohromy apod.

13.2 Pokud se provedení předmětu díla za sjednaných podmínek stane nemožným v důsledku vzniku vyšší moci, strana, která se bude chtít na vyšší moc odvolat, požádá druhou stranu o úpravu smlouvy ve vztahu k předmětu, ceně a době plnění. Pokud nedojde k dohodě, má strana, která se důvodně odvolala na vyšší moc, právo odstoupit od Smlouvy. Účinnost odstoupení nastává v tomto případě dnem doručení oznámení.

### **14. Sankční podmínky**

#### 14.1 Sankce za neplnění dohodnutých termínů

14.1.1 Pokud bude Zhotovitel v prodlení proti sjednané lhůtě plnění dle čl. 5.2.2 Smlouvy, je povinen zaplatit Objednateli smluvní pokutu ve výši 1 000,- Kč (slovy: jeden tisíc korun českých) za každý i započatý den prodlení.

14.1.2 Pokud bude Zhotovitel v prodlení proti sjednané lhůtě plnění dle čl. 4.2.1 Smlouvy, je povinen zaplatit Objednateli smluvní pokutu ve výši 1 000,- Kč (slovy: jeden tisíc korun českých) za každý i započatý den prodlení.

14.1.3 Pokud bude Zhotovitel v prodlení proti sjednané lhůtě plnění dle čl. 6.2 Smlouvy, je povinen zaplatit Objednateli smluvní pokutu ve výši 1 000,- Kč (slovy: jeden tisíc korun českých) za každý i započatý den prodlení.

#### 14.2 Sankce za neodstranění vad a nedodělků zjištěných při předání a převzetí díla

14.2.1 Pokud Zhotovitel nenastoupí do 48 hod od termínu předání a převzetí díla k odstraňování vad či nedodělků uvedených v zápise o předání a převzetí díla, je povinen zaplatit Objednateli smluvní pokutu 2 000,- Kč (slovy: dva tisíce korun českých) za každý nedodělek či vadu, na jejichž odstraňování nenastoupil ve sjednaném termínu, a za každý den prodlení.

14.2.2 Pokud Zhotovitel neodstraní nedodělky či vady uvedené v zápise o předání a převzetí díla v dohodnutém termínu, zaplatí objednateli smluvní pokutu 2 000,- Kč (slovy: dva tisíce korun českých) za každý nedodělek či vadu, u nichž je v prodlení a za každý den prodlení.

#### 14.3 Sankce za neodstranění reklamovaných vad

14.3.1 Pokud Zhotovitel nenastoupí ve sjednaném termínu, nejpozději však ve lhůtě do 48 hod, resp. 24 hod v případě dle č. 11.6 smlouvy, ode dne obdržení reklamace Objednatele k odstraňování reklamované vady (případně vad), je povinen zaplatit Objednateli smluvní pokutu 2 000,- Kč (slovy: dva tisíce korun českých) za každou

reklamovanou vadu, na jejíž odstraňování nenastoupil ve sjednaném termínu a za každý den prodlení.

14.3.2 Pokud Zhotovitel neodstraní reklamovanou vadu ve sjednaném termínu, je povinen zaplatit Objednateli smluvní pokutu 2 000,- Kč (slovy: dva tisíce korun českých) za každou reklamovanou vadu, u níž je v prodlení a za každý den prodlení.

#### 14.4 Sankce za nevyklizení Místa plnění

14.4.1 Pokud Zhotovitel nevyklidí Místo plnění ve sjednaném termínu dle čl. 4.3.1 Smlouvy, je povinen zaplatit Objednateli smluvní pokutu ve výši 1 000,- Kč (slovy: jeden tisíc korun českých) za každý i započatý den prodlení.

#### 14.5 Úrok z prodlení a majetkové sankce za prodlení s úhradou

14.5.1 Pokud bude Objednatel v prodlení s úhradou faktury proti sjednanému termínu, je povinen zaplatit Zhotoviteli zákonný úrok z prodlení.

14.6 Zhotovitel se zavazuje zaplatit Objednateli smluvní pokutu nejpozději do 30 dnů ode dne, kdy bude Objednatel o vzniklém porušení a výši následné sankce prokazatelně informován.

14.7 Zaplacením smluvní pokuty není dotčeno právo Objednatele na náhradu škody vzniklé v příčinné souvislosti s prodlením či porušením povinnosti Zhotovitele.

14.8 Objednatel si vyhrazuje právo na úhradu smluvní pokuty formou zápočtu ke kterékoliv splatné pohledávce Zhotovitele vůči Objednateli.

14.9 V případě uplatnění smluvní pokuty nezaniká nárok na náhradu případné škody.

### 15. **Ochrana osobních údajů**

15.1 Smluvní strany se zavazují zajistit při plnění Smlouvy ochranu osobních údajů svých zaměstnanců, příp. i dalších osob. Smluvní strany se zavazují postupovat v souvislosti s plněním Smlouvy v souladu s platnými a účinnými právními předpisy na ochranu osobních údajů, zejména dle zákona č. 110/2019 Sb., o zpracování osobních údajů, ve znění pozdějších předpisů a dle nařízení Evropského parlamentu a Rady (EU) 2016/679 o ochraně fyzických osob v souvislosti se zpracováním osobních údajů a o volném pohybu těchto údajů (obecné nařízení o ochraně osobních údajů), (dále jen „**GDPR**“).

15.2 Smluvní strany si pro účely splnění Smlouvy navzájem v případě potřeby a v nezbytném rozsahu zpřístupní osobní údaje svých zaměstnanců - jméno a příjmení, služební e-mailová adresa a čísla služebního telefonu, název funkce (dále jen „**Osobní údaje**“). Každá ze smluvních stran bude na základě uzavřené Smlouvy jí zpřístupněné Osobní údaje zpracovávat jako samostatný správce pouze pro účely splnění Smlouvy.

15.3 Smluvní strany jako správci zpřístupněných údajů prohlašují, že jsou oprávněny Osobní údaje zpřístupněné druhé smluvní straně zpracovávat v souladu s některým titulem pro zpracování dle čl. 6 GDPR.

15.4 Smluvní strany prohlašují, že subjekty údajů, jejichž Osobní údaje budou zpřístupněny druhé smluvní straně, budou či byli zpřístupňující smluvní stranou v potřebném rozsahu informováni dle čl. 13 GDPR (případně čl. 14, pokud přichází v úvahu), včetně sdělení informace o identitě smluvní strany, jíž jsou Osobní údaje zpřístupňovány a která je bude zpracovávat na základě Smlouvy.

- 15.5 Smluvní strany se zavazují, že každá z nich bude samostatně vyřizovat žádosti subjektů Osobních údajů a plnit další povinnosti dle GDPR a dalších právních předpisů, přičemž se budou ve vztahu ke zpřístupněným Osobním údajům navzájem informovat o uplatněných žádostech subjektů údajů, budou-li se takové žádosti dotýkat zpracování Osobních údajů prováděného druhou smluvní stranou, a vyvinou potřebnou součinnost k vyřízení těchto žádostí, a to i popř. po skončení účinnosti Smlouvy.
- 15.6 Smluvní strany se zavazují, že zpřístupněné Osobní údaje budou zpracovávány pouze pro účely plnění Smlouvy po dobu jejího trvání, popř. z důvodu oprávněného zájmu po dobu trvání tohoto oprávněného zájmu, a poté uloženy za účelem plnění právní povinnosti na dobu stanovenou na základě zákona č. 499/2004 Sb., o archivnictví a spisové službě příp. dle jiných právních předpisů, obvykle nejdéle dalších 10 let, není-li z důvodu archivace stanovena doba delší. V případě, když by některá ze smluvních stran při své činnosti dle Smlouvy zjistila, že zpřístupněné Osobní údaje (některé z nich) jsou nepřesné, oznámí takovou skutečnost druhé smluvní straně. Ta smluvní strana, která Osobní údaje zpřístupnila, zajistí jejich opravu či výmaz (bude-li to možné) a oznámí druhé smluvní straně výsledek jeho činnosti k provedení téhož.
- 15.7 Smluvní strany se rovněž zavazují, že zpřístupní Osobní údaje pouze omezenému okruhu svých zaměstnanců, pro které je to nezbytné v souvislosti s plněním Smlouvy (dále jen „dotčení zaměstnanci“), aby bylo co nejvíce minimalizováno riziko porušení zabezpečení zpřístupněných Osobních údajů. Smluvní strany se dále zavazují, že dotčenými zaměstnanci budou pouze zaměstnanci proškolení v oblasti nakládání s osobními údaji.
- 15.8 Smluvní strany se zavazují zachovávat mlčenlivost o zpřístupněných Osobních údajích a o organizačních a technických opatřeních, jejichž zveřejnění by ohrozilo bezpečnost osobních údajů a dále zavázat povinností mlčenlivosti ve vztahu ke zpřístupněným Osobním údajům všechny své dotčené zaměstnance, popř. i všechny spolupracující osoby, není-li jim povinnost mlčenlivosti již uložena zákonem. Povinnost mlčenlivosti trvá i po skončení trvání Smlouvy, přičemž se nevztahuje na Osobní údaje, které je smluvní strana povinna poskytnout třetím osobám dle zákona či na zpřístupnění Osobních údajů pro určení, výkon či obhajobu právních nároků smluvní strany, zejm. v soudním řízení.
- 15.9 Smluvní strany se zavazují, že při práci s Osobními údaji zohlední povahu těchto Osobních údajů a zabezpečí je vždy před náhodným nebo protiprávním zničením, ztrátou, pozměňováním či neoprávněným zpřístupněním. V tomto ohledu se smluvní strany zavazují zejména posoudit rizika konkrétního nakládání s Osobními údaji a zavést taková technická a organizační opatření, která odpovídají danému riziku, které představuje zpracování Osobních údajů, a povaze Osobních údajů, které mají být chráněny tak, aby to bylo v souladu s požadavky GDPR.
- 15.10 Smluvní strany se zavazují vzájemně si bezodkladně poskytnout informace o porušení zabezpečení zpřístupněných Osobních údajů, včetně případů získání náhodného nebo neoprávněného přístupu k těmto osobním údajům, o nichž se při své činnosti dozví, a to bez ohledu na to, u které ze smluvních stran k porušení zabezpečení došlo.

## **16. Ostatní a závěrečná ujednání**

- 16.1 Má-li Zhotovitel datovou schránku, považují se veškeré zásilky zaslané Objednatelem za doručené dnem dodání do datové schránky Zhotovitele, a to včetně výpovědi Smlouvy.
- 16.2 Veškerá textová dokumentace, kterou při plnění smlouvy předává či předkládá Zhotovitel Objednateli, musí být předána či předložena v českém jazyce.
- 16.3 Objednatel a Zhotovitel se zavazují, že obchodní a technické informace, které jim byly svěřeny smluvním partnerem, nepostoupí třetím osobám bez jeho písemného souhlasu nebo tyto

informace nepoužijí pro jiné účely než pro splnění podmínek podle této Smlouvy. Ustanovení tohoto článku se nevztahuje na poskytování informací dle zákona č. 106/1999 Sb., o svobodném přístupu k informacím, ve znění pozdějších předpisů.

- 16.4 Ve věcech touto Smlouvou výslovně neupravených se bude tento smluvní vztah řídit ustanoveními obecně závazných právních předpisů, zejména občanským zákoníkem a předpisy souvisejícími.
- 16.5 Pokud by jednotlivá ustanovení Smlouvy byla zcela či částečně neplatná nebo neproveditelná, nebude tím dotčena platnost či proveditelnost zbývajících ustanovení. Namísto neplatného ustanovení bude platit za dohodnuté takové platné ustanovení, které nejlépe odpovídá smyslu a účelu neplatného ustanovení. Pokud by se v důsledku změny právních předpisů nebo z jiných důvodů stala některá ujednání této Smlouvy v budoucnosti neplatnými nebo neúčinnými, budou tato ustanovení uvedena do souladu s právními normami a smluvní strany prohlašují, že Smlouva je ve zbývajících ustanoveních platná, neodporuje-li to jejímu účelu nebo nejedná-li se o ustanovení, která oddělit nelze.
- 16.6 Smluvní strany na sebe přebírají nebezpečí změny okolností dle § 1765 odst. 2 občanského zákoníku.
- 16.7 Zhotovitel je podle ustanovení § 2 písm. e) zákona č. 320/2001 Sb., o finanční kontrole ve veřejné správě a o změně některých zákonů (zákon o finanční kontrole), ve znění pozdějších předpisů, osobou povinnou spolupůsobit při výkonu finanční kontroly prováděné v souvislosti s úhradou zboží nebo služeb z veřejných výdajů.
- 16.8 Zhotovitel bere na vědomí, že Objednatel je povinný subjekt k poskytování informací dle zákona č. 106/1999 Sb., o svobodném přístupu k informacím, ve znění pozdějších předpisů. Zhotovitel souhlasí se zpřístupněním, či zveřejněním celé této Smlouvy včetně nabídky v jejím plném znění, jakož i všech úkonů a okolností s touto Smlouvou a průzkumem trhu s názvem „SÚIP – Výmalba objektu školicího střediska Zukalova“ souvisejících.
- 16.9 Smluvní strany sjednávají, že žádné z údajů obsažené v této Smlouvě a jejích přílohách nejsou považovány za obchodní tajemství dle § 504 občanského zákoníku. V případě, že by Zhotovitel trval na tom, že některý údaj obsažený v této Smlouvě a jejích přílohách je obchodním tajemstvím a následně vyšlo najevo, že údaj nenaplnoval podmínky stanovené v § 504 občanského zákoníku, za nesprávné označení údaje za obchodní tajemství nese odpovědnost Zhotovitel.
- 16.10 Zhotovitel není oprávněn postoupit žádnou svou pohledávku za Objednatelem vyplývající ze Smlouvy nebo vzniklou v souvislosti se Smlouvou. Totéž platí o postoupení Smlouvy.
- 16.11 Zhotovitel není oprávněn provést jednostranné započtení žádné své pohledávky za Objednatelem vyplývající ze Smlouvy nebo vzniklé v souvislosti se Smlouvou na jakoukoliv pohledávku Objednatele za Zhotovitelem.
- 16.12 Smlouvu lze měnit nebo doplňovat výlučně písemně, formou číslovaných dodatků, potvrzených oprávněnými zástupci smluvních stran. Ústní ujednání při provádění Díla jsou právně neúčinná.
- 16.13 Smlouva je sepsána v českém jazyce ve dvou stejnopisech, z nichž po jednom obdrží každá ze smluvních stran.
- 16.14 Smluvní strany prohlašují, že Smlouva vyjadřuje jejich pravou a svobodnou vůli. Na důkaz souhlasu s jejím obsahem připojují svoje podpisy.

**Přílohy:**

Příloha č. 1: Kalkulace nabídkové ceny služeb

Příloha č. 2: Specifikace plnění

**Zhotovitel:**

SDU servis, s.r.o.

Místo, datum V Opavě.....

Jméno Marek Mlýnek

Pozice jednatel

Podpis

.....

**Objednatel:**

ČR – Státní úřad inspekce práce

Místo, datum V Opavě .....

Jméno Mgr. Ing. Rudolf Hahn

Pozice Generální inspektor SUIP

Podpis

.....

Příloha č. 1 Smlouvy - Kalkulace nabídkové ceny služeb

předmět	jednotka	Množství	cena bez DPH	DPH	cena vč. DPH
Výmalba ze směsí za mokra výborně otěruvzdorných v místnostech výšky do 3,80 m	m2	1 457,57	189 484,10 Kč	21%	229 275,76 Kč
			<b>189 484,10 Kč</b>		<b>229 275,76 Kč</b>

Pozn.:

**Součástí položky "Výmalba ze směsí za mokra výborně otěruvzdorných v místnostech výšky do 3,80 m" bude:**

1. zakrytí techniky, podlah, oken, osvětlení a dalších dotčených ploch
2. oprášení (ometení) podkladu v místnostech
3. případné škrábání starých maleb
4. vyspravení opadaných omítek, děr a prasklin, štukování
5. penetrace podkladu
6. výmalba bílou barvou, otěruvzdornou
7. průběžný úklid
8. finální úklid
9. likvidace odpadu
10. stěhování, zakrývání nábytku
11. další činnosti vyplývající z průběhu prací během výmalby, práce blíže nespecifikované, které jsou však nezbytné k řádnému provedení díla a o kterých vzhledem ke své kvalifikaci a zkušenostem Zhotovitel měl nebo mohl vědět
12. doprava
13. v ceně položky "Výmalba ze směsí za mokra výborně otěruvzdorných v místnostech výšky do 3,80 m" je i veškerý materiál (např. folie, pásy apod., stejně tak např. barva, penetrace apod.)

### Příloha č. 3 výzvy a č. 2 Smlouvy - Specifikace plnění

<b>1.PP</b>	<b>místnost</b>	<b>obvod</b>	<b>výška</b>	<b>m2</b>	<b>celkem m<sup>2</sup> stropy</b>
001	zádveří	8,28	2,8	23,184	
002	předsíň	14,26	2,8	39,928	
003	školící místnost	29,896	2,8	83,7088	
004	kuchyňka	13,52	2,8	37,856	
005	WC ženy	15,72	1,3	20,436	
006	WC muži	15,9	1,3	20,67	
007	výlevka	6	1,3	7,8	
008	schodiště	12,26	2,8	34,328	
009	úklidová místnost	7,32	2,8	20,496	
				<b>288,41</b>	<b>93,30</b>
<b>1.NP</b>	<b>místnost</b>	<b>obvod</b>	<b>výška</b>	<b>m2</b>	<b>celkem m<sup>2</sup> stropy</b>
101	schodiště	12,26	3,3	40,458	
102	předsíň	4,53	3,3	14,949	
103	chodba	11,07	3,3	36,531	
104	pokoj	17,61	3,3	58,113	
105	koupelna	11	1,3	14,3	
106	pokoj	19,8	3,3	65,34	
107	pokoj	14,5	3,3	47,85	
108	koupelna	8,2	1,3	10,66	
109	pokoj	15,44	3,3	50,952	
				<b>339,15</b>	<b>107,93</b>
<b>2.NP</b>	<b>místnost</b>	<b>obvod</b>	<b>výška</b>	<b>m2</b>	<b>celkem m<sup>2</sup> stropy</b>
201	schodiště	12,26	3,05	37,393	
202	předsíň	4,53	3,05	13,8165	
203	chodba	11,07	3,05	33,7635	
204	pokoj	17,61	3,05	53,7105	
205	koupelna	11	1,05	11,55	
206	pokoj	19,8	3,05	60,39	
207	pokoj	14,5	3,05	44,225	
208	koupelna	8,2	1,05	8,61	
209	pokoj	15,44	3,05	47,092	
				<b>310,55</b>	<b>99,86</b>
<b>3.NP</b>	<b>místnost</b>	<b>obvod</b>	<b>výška</b>	<b>m2</b>	<b>celkem m<sup>2</sup> stropy</b>
301	schodiště	5	2,3	11,5	
302	předsíň	8,93	2,3	20,539	
303	pokoj	16,92	2,3	38,916	
304	koupelna	9,54	2,3	21,942	
305	pokoj	16,82	2,3	38,686	
306	koupelna	12	1	12	
307	kotelna	6	2,3	13,8	
				<b>157,38</b>	<b>60,99</b>
				<b>1 095,49</b>	<b>362,08</b>
<b>Celkem m<sup>2</sup></b>					<b>1 457,57</b>

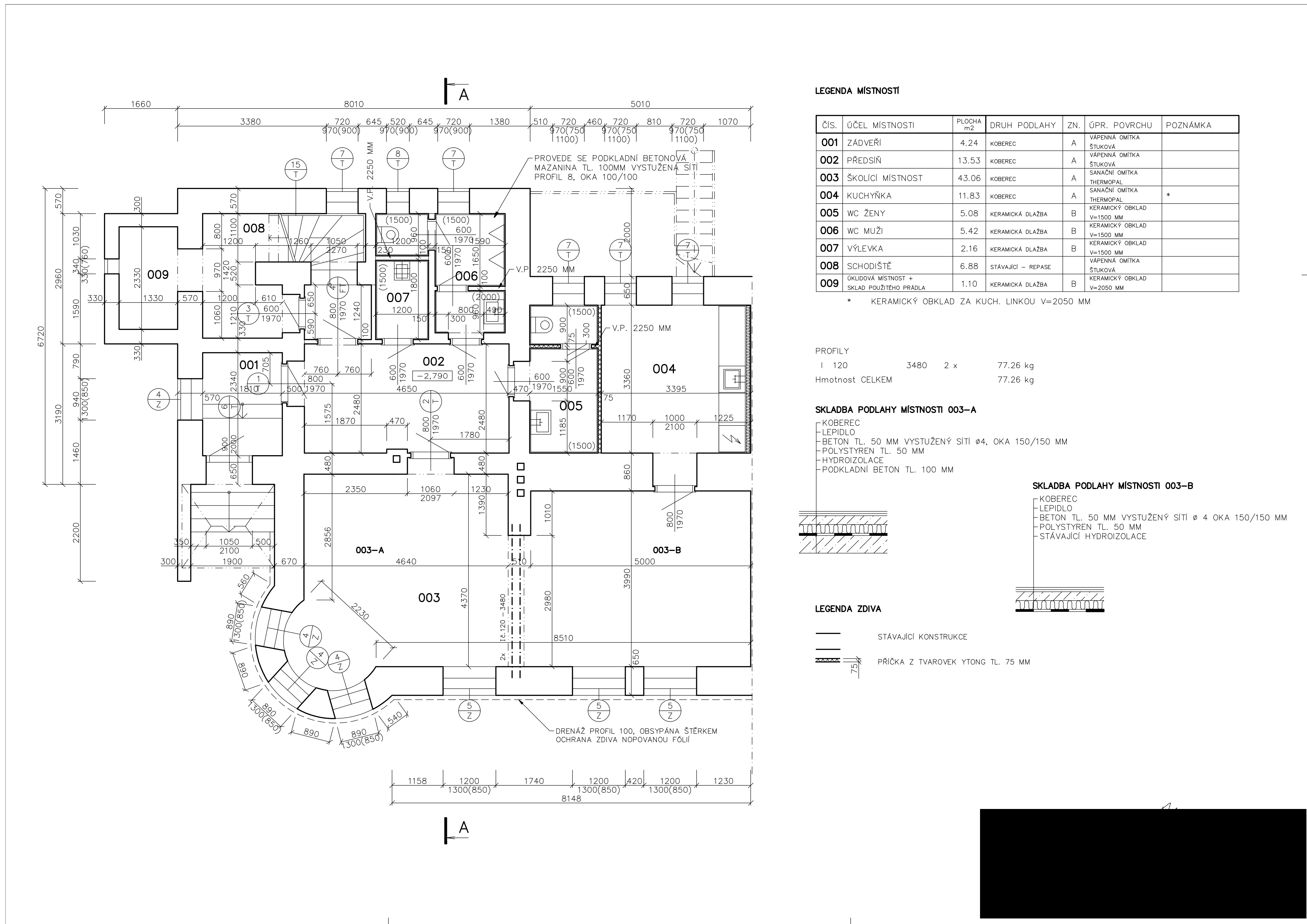

**LEGENDA MISTNOSTI**

ČÍS.	ÚČEL MÍSTNOSTI	PLOCHA m <sup>2</sup>	DRUH PODLAHY	ZN.	ÚPR. POVRCHU	POZNÁMKA
001	ZÁDVEŘI	4.24	KOBEREC	A	VÁPENNÁ OMÍTKA ŠTUKOVÁ	
002	PŘEDSÍŇ	13.53	KOBEREC	A	VÁPENNÁ OMÍTKA ŠTUKOVÁ	
003	ŠKOLÍCI MÍSTNOST	43.06	KOBEREC	A	SANAČNÍ OMÍTKA THERMOPAL	
004	KUCHYŇKA	11.83	KOBEREC	A	SANAČNÍ OMÍTKA THERMOPAL	*
005	WC ŽENY	5.08	KERAMICKÁ DLAŽBA	B	V=1500 MM	
006	WC MUŽI	5.42	KERAMICKÁ DLAŽBA	B	V=1500 MM	
007	VÝLEVKA	2.16	KERAMICKÁ DLAŽBA	B	KERAMICKÝ OBKLAD V=1500 MM	
008	SCHODIŠTĚ	6.88	STÁVAJÍCÍ - REPASE		VÁPENNÁ OMÍTKA ŠTUKOVÁ	
009	OKLADOVÁ MÍSTNOST + SKLAD POUŽITÉHO PRÁDLA	1.10	KERAMICKÁ DLAŽBA	B	KERAMICKÝ OBKLAD V=2050 MM	

\* KERAMICKÝ OBKLAD ZA KUCH. LINKOU V=2050 MM

PROFILY  
 I 120 3480 2 x 77.26 kg  
 Hmotnost CELKEM 77.26 kg

**SKLADBA PODLAHY MÍSTNOSTI 003-A**  
 - KOBEREC  
 - LEPIDLO  
 - BETON TL. 50 MM VYSTUŽENÝ SÍŤI Ø4, OKA 150/150 MM  
 - POLYSTYREN TL. 50 MM  
 - HYDROIZOLACE  
 - PODKLADNÍ BETON TL. 100 MM

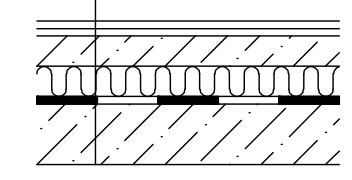

**SKLADBA PODLAHY MÍSTNOSTI 003-B**  
 - KOBEREC  
 - LEPIDLO  
 - BETON TL. 50 MM VYSTUŽENÝ SÍŤI Ø 4 OKA 150/150 MM  
 - POLYSTYREN TL. 50 MM  
 - STÁVAJÍCÍ HYDROIZOLACE

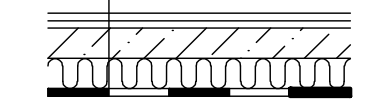

**LEGENDA ZDIVA**  
 — STÁVAJÍCÍ KONSTRUKCE  
 — PŘÍČKA Z TVAROVEK YTONG TL. 75 MM





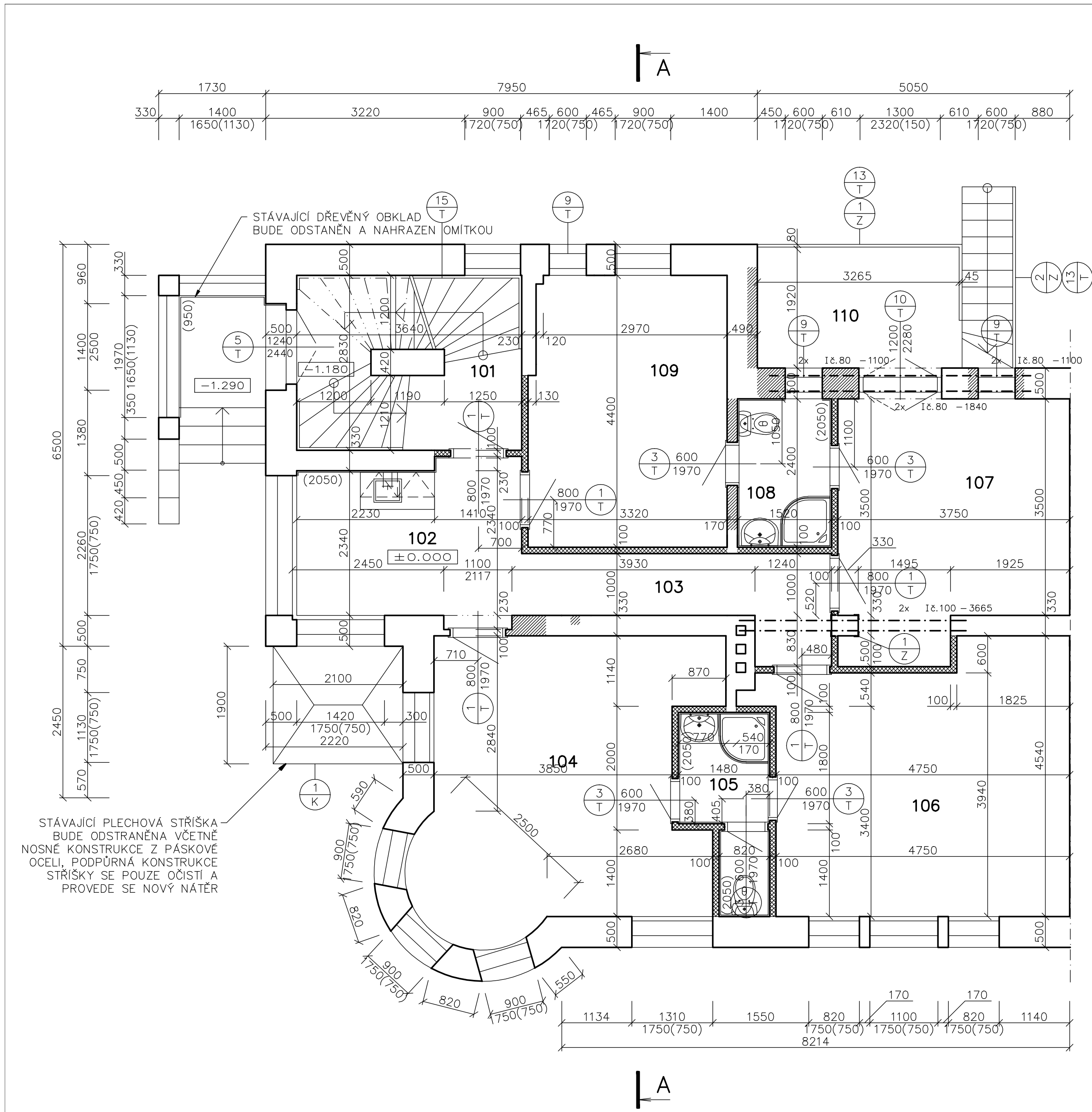

**LEGENDA MÍSTNOSTI**

ČÍS.	ÚČEL MÍSTNOSTI	PLOCHA m <sup>2</sup>	DRUH PODLAHY	ZN.	ÚPR. POVRCHU	POZNÁMKA
101	SCHODIŠTĚ	9.80	STÁVAJÍCÍ - REPAZE		OPRAVA OMÍTKY PŘESTUKOVÁNÍ 100%	
102	PŘEDSÍŇ	9.08	KOBEREC	A2	OPRAVA OMÍTKY PŘESTUKOVÁNÍ 100%	*
103	CHODBA	6.04	KOBEREC	A2	OPRAVA OMÍTKY PŘESTUKOVÁNÍ 100%	
104	POKOJ	20.81	KOBEREC	A1	OPRAVA OMÍTKY PŘESTUKOVÁNÍ 100%	
105	TOALETA	3.81	KERAMICKÁ DLAŽBA	B1	KERAMICKÝ OBKLAD V=2050 MM	
106	POKOJ	20.07	KOBEREC	A1	OPRAVA OMÍTKY PŘESTUKOVÁNÍ 100%	
107	POKOJ	14.53	KOBEREC	A1	OPRAVA OMÍTKY PŘESTUKOVÁNÍ 100%	
108	TOALETA	3.65	KERAMICKÁ DLAŽBA	B1	KERAMICKÝ OBKLAD V=2050 MM	
109	POKOJ	13.94	KOBEREC	A2	OPRAVA OMÍTKY PŘESTUKOVÁNÍ 100%	
110	TERASA	6.20	KERAMICKÁ DLAŽBA MRAZUVZDORNÁ	C1		

\* KERAMICKÝ OBKLAD ZA KUCH. LINKOU V=2050 MM

**PROFILY**

I 80	1100	4 x	26.14 kg
I 80	1840	2 x	21.86 kg
I 100	3665	2 x	61.13 kg
Hmotnost CELKEM			109.13 kg

**LEGENDA ZDIVA**

- STÁVAJÍCÍ KONSTRUKCE
- BOURANÉ KONSTRUKCE
- ▨ DOZDÍVKY Z PLNÝCH CIHEL NA MALTU MVC 5
- ▨ SÁDROKARTONOVÁ PŘÍČKA KNAUF W 111  
POZINKOVANÝ PROFIL CW  
MINERÁLNÍ PLSŤ ROCKWOOL ROCKMIN 60 MM  
OPLÁŠTĚNÍ - DESKA KNAUF GKB 12.5 MM  
OPLÁŠTĚNÍ - DESKA KNAUF GKBI 12.5 MM - V SOC. ZAŘÍZENÍCH

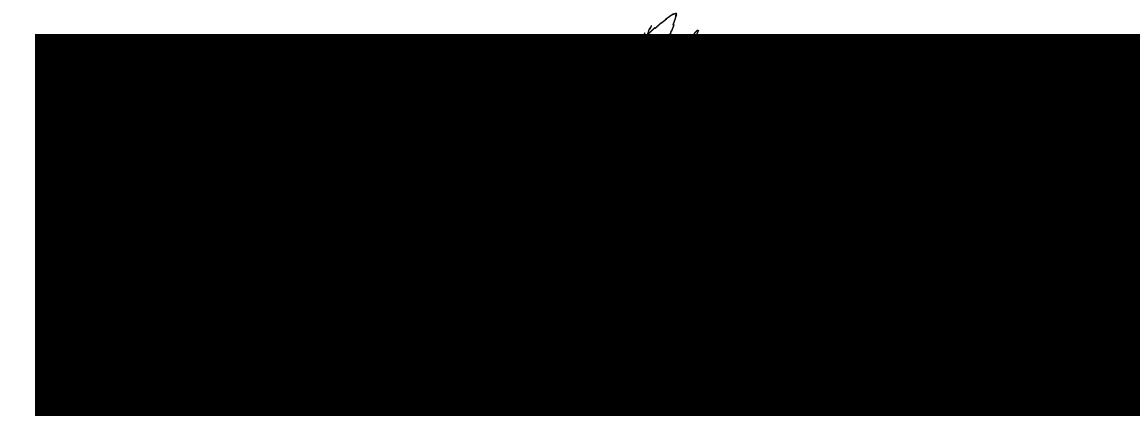

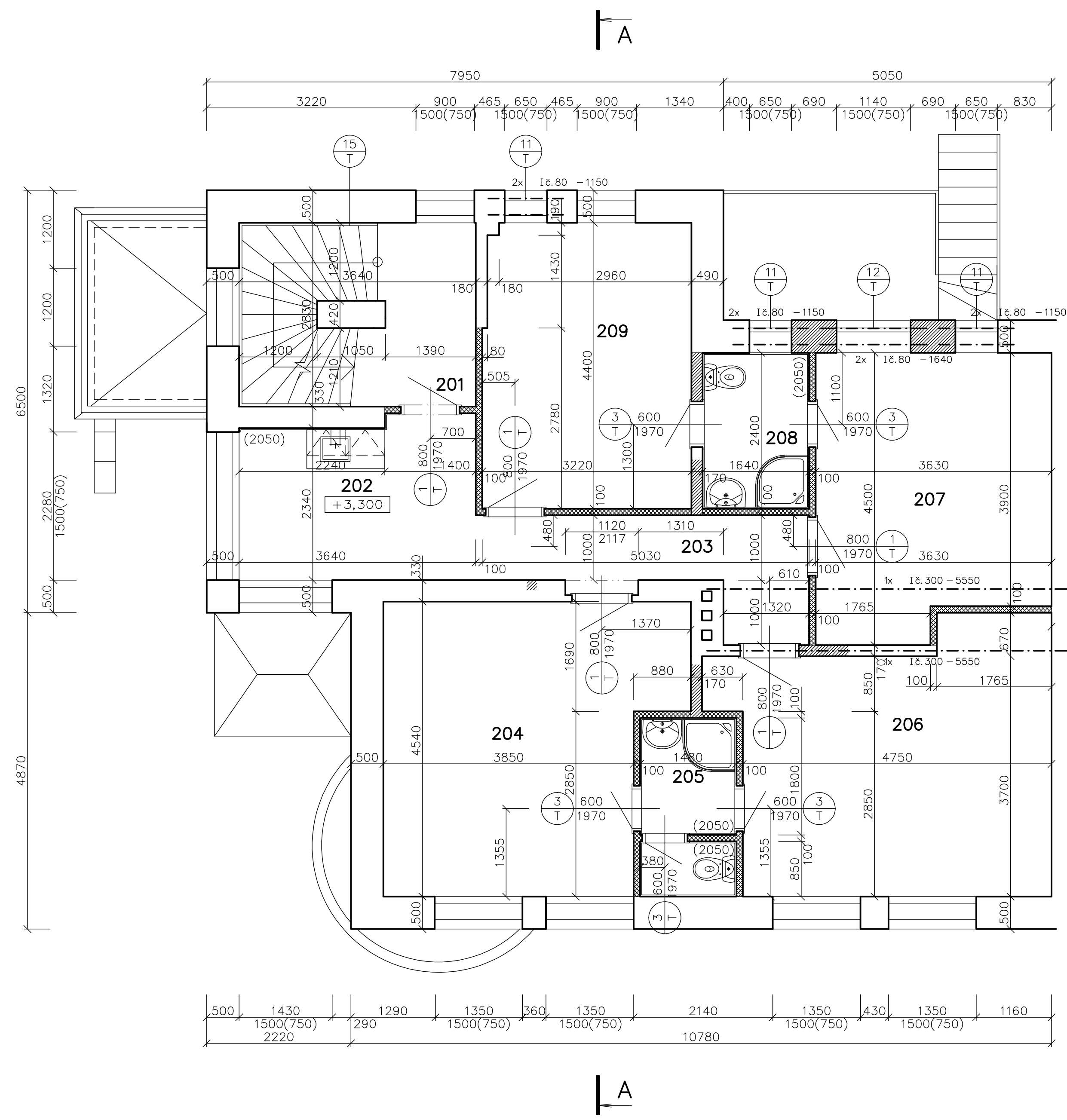

**LEGENDA MÍSTNOSTÍ**

ČÍS.	ÚČEL MÍSTNOSTI	PLOCHA m <sup>2</sup>	DRUH PODLAHY	ZN.	ÚPR. POVRCHU	POZNÁMKA
201	SCHODIŠTĚ	9.86	STÁVAJÍCÍ - REPASE		OPRAVA OMITKY PŘESTUKOVÁNÍ 100%	
202	PŘEDSÍŇ	8.84	KOBEREC	A1	OPRAVA OMITKY PŘESTUKOVÁNÍ 100%	*
203	CHODBA	6.11	KOBEREC	A1	OPRAVA OMITKY PŘESTUKOVÁNÍ 100%	
204	POKOJ	18.97	KOBEREC	A1	OPRAVA OMITKY PŘESTUKOVÁNÍ 100%	
205	TOALETA	3.92	KERAMICKÁ DLAŽBA	B1	KERAMICKÝ OBKLAD V=2050 MM	
206	POKOJ	19.29	KOBEREC	A1	OPRAVA OMITKY PŘESTUKOVÁNÍ 100%	
207	POKOJ	15.22	KOBEREC	A1	OPRAVA OMITKY PŘESTUKOVÁNÍ 100%	
208	TOALETA	3.65	KERAMICKÁ DLAŽBA	B1	KERAMICKÝ OBKLAD V=2050 MM	
209	POKOJ	14.00	KOBEREC	A2	OPRAVA OMITKY PŘESTUKOVÁNÍ 100%	

\* KERAMICKÝ OBKLAD ZA KUCH. LINKOU V=2050 MM

**PROFILY**

I 80	1150	6 x	40.99 kg
I 80	1640	2 x	19.48 kg
I 300	5550	2 x	601.62 kg
Hmotnost CELKEM			662.09 kg

**LEGENDA ZDIVA**

- STÁVAJÍCÍ KONSTRUKCE
- DOZDÍVKY Z PLNÝCH CIHEL NA MALTU MVC 5
- SÁDROKARTONOVÁ PŘÍČKA KNAUF W 111  
POZINKOVANÝ PROFIL CW  
MINERÁLNÍ PLŠT ROCKWOOL ROCKMIN 60 MM  
OPLÁŠTĚNÍ - DESKA KNAUF GKB 12.5 MM  
OPLÁŠTĚNÍ - DESKA KNAUF GKBI 12.5 MM - V SOC. ZARÍZENÍCH



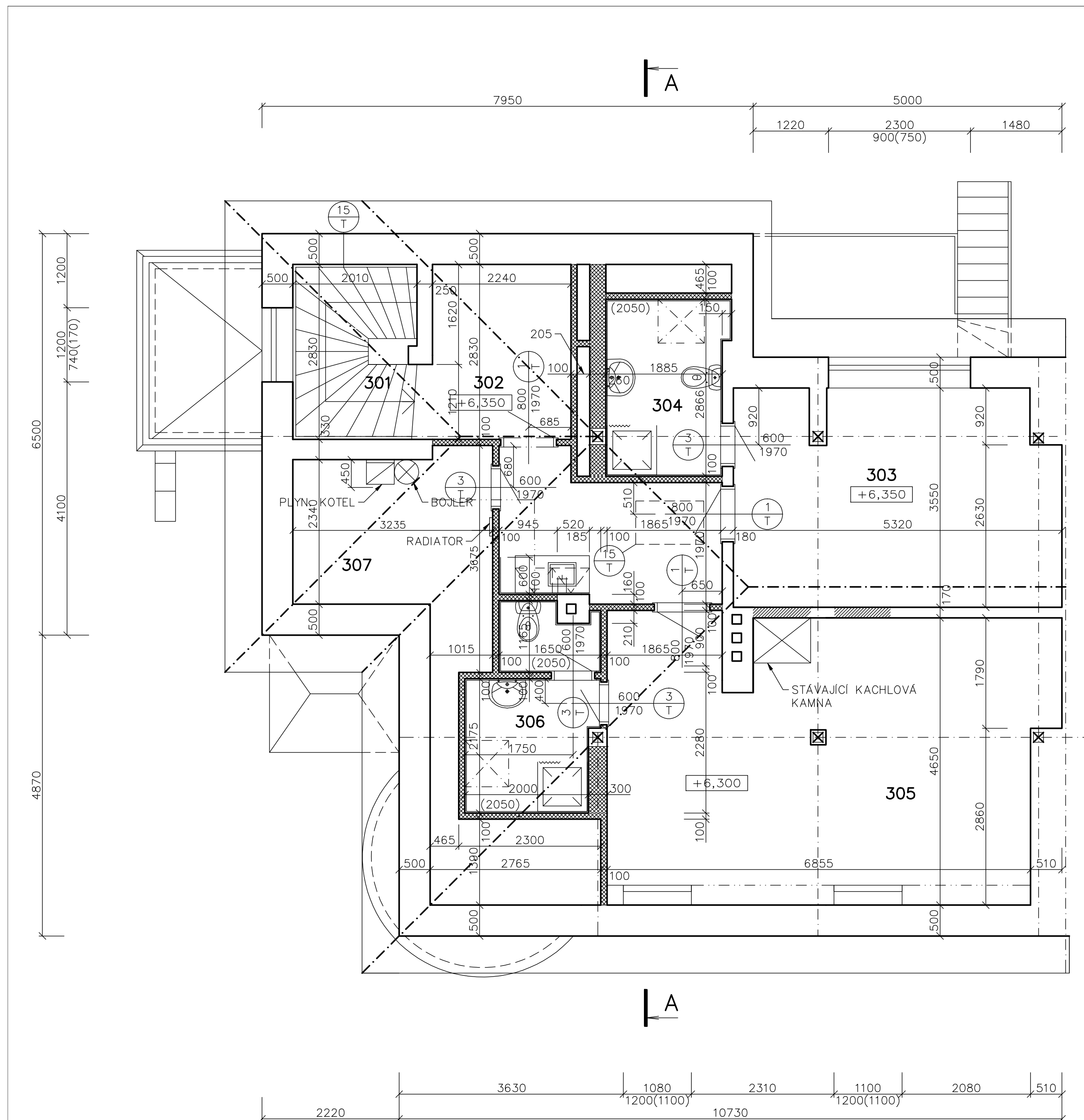

**LEGENDA MÍSTNOSTÍ**

ČIS.	ÚČEL MÍSTNOSTI	PLOCHA m <sup>2</sup>	DRUH PODLAHY	ZN.	ÚPR. POVRCHU	POZNÁMKA
301	SCHODIŠTĚ	5.95	STÁVAJÍCÍ - REPASE	B3	OPRAVA OMÍTKY PŘESTUKOVÁNÍ 100%	
302	PŘEDSIŇ	15.87	KOBEREC	A3	OPRAVA OMÍTKY PŘESTUKOVÁNÍ 100%	*
303	POKOJ	18.15	KOBEREC	A3	OPRAVA OMÍTKY PŘESTUKOVÁNÍ 100%	
304	TOALETA	5.50	KERAMICKÁ DLAŽBA	B1	KERAMICKÝ OBKLAD V=2050 MM	
305	POKOJ	30.92	KOBEREC	A3	OPRAVA OMÍTKY PŘESTUKOVÁNÍ 100%	
306	TOALETA	4.51	KERAMICKÁ DLAŽBA	B1	KERAMICKÝ OBKLAD V=2050 MM	
307	KOTELNA	11.83	STĚRKA	B3	OPRAVA OMÍTKY PŘESTUKOVÁNÍ 100%	

\* KERAMICKÝ SOKL V=100 MM, KERAMICKÝ OBKLAD ZA KUCH. LINKOU

**LEGENDA ZDIVA**

- STÁVAJÍCÍ KONSTRUKCE
- DOZDÍVKY Z PLNÝCH CIHEL NA MALTU MVC 5
- SÁDROKARTONOVÁ PŘÍČKA KNAUF W 111  
 POZINKOVANÝ PROFIL CW  
 MINERÁLNÍ PLŠT ROCKWOOL ROCKMIN 60 MM  
 OPLÁŠTĚNÍ - DESKA KNAUF GKB 12.5 MM  
 OPLÁŠTĚNÍ - DESKA KNAUF GKB 12.5 MM - V SOC. ZAŘÍZENÍCH  
 OPLÁŠTĚNÍ STROPU - DESKA KNAUF FIREBOARD (RED) 15.0 MM

