



MHMPXP6KCUM8

Stějnopis č.

KUPNÍ SMLOUVA

Smlouva č. KUP/35/01/001254/2017

uzavřená níže uvedeného dne, měsíce a roku

dle § 2079 a násl. a § 2128 a násl. zákona č. 89/2012 Sb., občanský zákoník, ve znění pozdějších předpisů,
(dále jen jako „smlouva“ nebo „kupní smlouva“)

mezi

Hlavním městem Prahou

se sídlem Mariánské nám. 2, 110 00 Praha 1

zastoupené na základě plné moci ze dne 30.3.2017 Janem Rakem, BBA, pověřeným k řízení odboru
hospodaření s majetkem Magistrátu hl. m. Prahy

IČO: 00064581

DIČ: CZ00064581, plátce DPH

Bankovní spojení: PPF banka, a.s., se sídlem Evropská 2690/17, 160 41 Praha 6

číslo účtu: 1490240005157998/6000

konstantní symbol: 0558

variabilní symbol: 1300015510

(dále jen jako „prodávající“) na straně jedné

a

manžely:

Ivo Junkem

a

Lenkou Junkovou

(oba dále jen jako „kupující“) na straně druhé

(všichni dále také jako „smluvní strany“)

I.

1. Proávající prohlašuje, že je výlučným vlastníkem pozemku parc. č. 1274/2 – ostatní plocha, zeleň, v kat. území Troja, obec Praha, tak, jak je zapsáno na LV č. 885 vedeném u Katastrálního úřadu pro hl. m. Prahu, Katastrální pracoviště Praha. Vlastnické právo k výše uvedenému pozemku nabyt

prodávající na základě zákona č. 172/1991 Sb., o přechodu některých věcí z majetku České republiky do vlastnictví obcí.

2. Předmětem koupě dle této smlouvy je část pozemku parc. č. 1274/2 – ostatní plocha, zeleň, v kat. území Troja, obec Praha, vzniklá oddělením na základě geometrického plánu č. 2344-252/2016, vyhotoveného TESAŘÍK a FRANK, geodetické práce, s.r.o., se sídlem U Stadionu 467, 277 11 Neratovice, IČO: 27073386, ověřeného dne 27. 4. 2016 Ing. Martinem Hausmanem, úředně oprávněným zeměměřičským inženýrem, pod č. 17568/2016, potvrzeného Katastrálním úřadem pro hlavní město Prahu, Katastrální pracoviště Praha, se sídlem v Praze dne 2. 5. 2016 pod č. PGP-1515/2016-101 (geometrický plán je jakožto příloha č. 2 nedílnou součástí této smlouvy), nově označené jako pozemek parc. č. 1274/5 – ostatní plocha, zeleň, o výměře 31 m², v kat. území Troja, obec Praha (dále jen jako „**předmět koupě**“).

II.

1. Prodávající prodává předmět koupě uvedený v čl. I. odst. 2 této smlouvy se všemi součástmi a příslušenstvím, právy a povinnostmi s jeho vlastnictvím spojenými a kupující jej kupují a přijímají do svého společného jmění manželů.
2. V souladu s § 43 odst. 1 zákona č. 131/2000 Sb., o hlavním městě Praze, ve znění pozdějších předpisů, tímto prodávající potvrzuje, že uzavření této smlouvy schválilo Zastupitelstvo hlavního města Prahy usnesením č. 25/56 ze dne 30. 3. 2017. Záměr prodeje předmětu koupě, uvedeného ve čl. I. odst. 2 této smlouvy byl zveřejněn na úřední desce Magistrátu hlavního města Prahy pod evidenčním číslem SVM-2869/2016 od 8.7.2016 do 28.7.2016
3. Prodávající prohlašuje, že na předmětu koupě uvedeném v čl. I. odst. 2 této smlouvy neváznou dluhy, věcná břemena, zástavní práva ani jiné právní vady.
4. Kupující prohlašují, že byli seznámeni se současným fyzickým a právním stavem předmětu koupě a předmět koupě kupují a přijímají bez výhrad ve stavu, v jakém se nachází.

III.

1. Kupní cena, sjednaná dohodou smluvních stran, za předmět koupě činí **140.000,- Kč** (slovy: jedno sto čtyřicet tisíc korun českých), tj. 4.516,13 Kč/m². Výše uvedená kupní cena je kupní cenou za pozemek, jehož převod je podle § 56 odst. 1 zákona č. 235/2004 Sb., o dani z přidané hodnoty, ve znění pozdějších předpisů, od daně osvobozen.
2. Kupní cena uvedená v odst. 1 tohoto článku bude zaplacená takto:
 - a) ke splacení první splátky kupní ceny si ponechá prodávající jistotu složenou kupujícími u prodávajícího ve výši 14.000,- Kč (slovy: čtrnáct tisíc korun českých),
 - b) doplatek kupní ceny ve výši 126.000,- Kč (slovy: jedno sto dvacet šest tisíc korun českých) se kupující zavazují zaplatit společně a nerozdílně prodávajícímu na účet vedený u PPF banky a.s., Evropská 2690/17, 160 41 Praha 6, č. účtu: **149024-0005157998/6000**, konst. symbol: **0558**, variabilní symbol: 1300015510, a to do 30 dnů ode dne doručení této uzavřené kupní smlouvy kupujícími, přičemž za den zaplacení doplatku kupní ceny se považuje den připsání platby na účet prodávajícího.

3. Při prodlení se zaplacením doplatku kupní ceny uvedené v odst. 2 písm. b) tohoto článku se kupující zavazují uhradit společně a nerozdílně ve prospěch prodávajícího úrok z prodlení ve výši 1,5 % z dlužné částky za každý i započatý týden prodlení, minimálně však 300,- Kč. Smluvní strany výslovně vylučují užití § 1971 zákona č. 89/2012 Sb., občanský zákoník, ve znění pozdějších předpisů (dále jen jako „občanský zákoník“) prodávající tak má nárok na náhradu škody vzniklé prodlením se zaplacením doplatku kupní ceny uvedené v odst. 2 písm. b) tohoto článku, i pokud je kryta úroky z prodlení dle tohoto odstavce. Při prodlení kupujících se zaplacením doplatku kupní ceny uvedeném v odst. 2 písm. b) tohoto článku delším než 30 dnů ode dne splatnosti doplatku kupní ceny je prodávající oprávněn od této smlouvy odstoupit. Právní účinky odstoupení vzniknou dnem, kdy oznámení prodávajícího o odstoupení od této smlouvy bude doručeno kupujícím.
4. V případě prodlení kupujících se zaplacením doplatku kupní ceny uvedené v odst. 2 písm. b) tohoto článku delším než 30 dnů ode dne splatnosti doplatku kupní ceny smluvní strany sjednávají ve prospěch prodávajícího smluvní pokutu ve výši složené jistoty dle odst. 2 písm. a) tohoto článku, tj. ve výši 14.000,- Kč. Již uhrazená 1. splátka kupní ceny formou složené jistoty dle odst. 2 písm. a) tohoto článku se považuje za zaplacenou smluvní pokutu dle předchozí věty, a to ke dni odstoupení od smlouvy, takže po zápočtu vzájemných pohledávek (pohledávka kupujících vůči prodávajícímu ve věci jistoty ve výši 14.000,- Kč a pohledávka prodávajícího vůči kupujícím ve věci smluvní pokuty ve výši 14.000,- Kč) nastane zánik obou těchto pohledávek. Smluvní strany pro tento případ výslovně vylučují užití § 2050 občanského zákoníku; prodávající tak má nárok na náhradu škody vzniklé prodlením se zaplacením doplatku kupní ceny uvedené v odst. 2 písm. b) tohoto článku delším než 30 dnů ode dne splatnosti, i pokud je kryta smluvní pokutou dle tohoto odstavce.

IV.

1. Prodávající předá kupujícím předmět koupě protokolárně do 30 dnů ode dne zaplacení doplatku kupní ceny dle čl. III. odst. 2 písm. b) této smlouvy.
2. Dnem protokolárního předání předmětu koupě dle odst. 1 tohoto článku přechází na kupující nebezpečí jeho nahodilé zkázy a nahodilého zhoršení jeho stavu.

V.

1. Vlastnické právo k předmětu koupě podle této smlouvy nabydou kupující jeho vkladem do katastru nemovitostí vedeného Katastrálním úřadem pro hlavní město Prahu, Katastrálním pracovištěm Praha.
2. Smluvní strany souhlasí, aby Katastrální úřad pro hlavní město Prahu rozhodl o povolení vkladu vlastnického práva k předmětu koupě pro kupující do katastru nemovitostí a aby byli zapsáni na příslušném listu vlastnictví kupujících pro katastrální území Troja, obec Praha, takto:

v části A LV:

SJM Ivo Junek,
Junková, b

v části B LV:

pozemek parc. č. 1274/5 – ostatní plocha, zeleň,

v části E LV:

tato smlouva,

ostatní části LV beze změn.

3. Návrh na zahájení řízení o povolení vkladu vlastnického práva k předmětu koupě ve prospěch kupujících do katastru nemovitostí vedeného Katastrálním úřadem pro hl. m. Prahu, Katastrální pracoviště Praha dle odst. 2 tohoto článku učiní prodávající nejpozději do 30 dnů ode dne zaplacení doplatku kupní ceny dle čl. III. odst. 2 písm. b) této smlouvy. Smluvní strany se dohodly, že správní poplatek spojený s provedením zápisu vkladu vlastnického práva k předmětu koupě do katastru nemovitostí ponese prodávající.
4. Pokud by katastrální úřad pravomocně zamítl návrh na vklad vlastnického práva dle této smlouvy, popřípadě pravomocně řízení o vkladu zastavil, smluvní strany se zavazují, že uzavřou novou kupní smlouvu nebo dodatek k této smlouvě stejného obsahu, jež splní zákonné podmínky pro povolení vkladu, případně, že na pokyn katastrálního úřadu tuto smlouvu či návrh na vklad náležitě doplní.
5. Do pravomocného rozhodnutí katastrálního úřadu jsou smluvní strany svými projevy a závazky dle této smlouvy vázány.

VI.

1. Veškeré písemnosti, výzvy a oznámení se doručují na adresu prodávajícího nebo kupujících uvedenou v této smlouvě. Pokud v průběhu plnění této smlouvy dojde ke změně adresy některého z účastníků, je povinen tento účastník neprodleně písemně oznámit ostatním účastníkům tuto změnu, a to způsobem dle předchozí věty.
2. Smluvní strany sjednávají, že doručování zásilek odeslaných s využitím provozovatele poštovních služeb se řídí § 573 občanského zákoníku.

VII.

1. Smluvní strany výslovně sjednávají, že výměra pozemku uvedeného ve čl. I. odst. 2 této smlouvy odpovídá ke dni uzavření této smlouvy výměře uvedené v geometrickém plánu a kupující pro případ, že skutečná výměra pozemku neodpovídá zápisu v geometrickém plánu, a tudíž výměře uvedené ve čl. I. odst. 2 této smlouvy, se výslovně zavazují, že v budoucnu neuplatní z tohoto důvodu právo dle § 2129 odst. 1 občanského zákoníku na přiměřenou slevu z kupní ceny.
2. Právní vztahy touto smlouvou výslovně neupravené se řídí příslušnými ustanoveními občanského zákoníku, a ostatními účinnými právními předpisy.
3. Pokud kterékoliv ustanovení této smlouvy nebo jeho část bude neplatné či nevynutitelné a/nebo se stane neplatným či nevynutitelným a/nebo bude shledáno neplatným či nevynutitelným soudem či jiným příslušným orgánem, pak tato neplatnost či nevynutitelnost nebude mít vliv na platnost či vynutitelnost ostatních ustanovení smlouvy nebo jejich částí.
4. Smluvní strany výslovně souhlasí s tím, aby tato smlouva byla uvedena v Centrální evidenci smluv (CES) vedené prodávajícím, která je veřejně přístupná a která obsahuje údaje o smluvních stranách, číselné označení této smlouvy, datum jejího podpisu a text této smlouvy.

5. Smluvní strany prohlašují, že skutečnosti uvedené v této smlouvě (v čl. I.-VII. této smlouvy) nepovažují za obchodní tajemství ve smyslu § 504 občanského zákoníku a udělují svolení k jejich užití a zveřejnění bez stanovení jakýchkoli dalších podmínek.
6. Smluvní strany výslovně sjednávají, že uveřejnění této smlouvy v registru smluv dle zákona č. 340/2015 Sb., o zvláštních podmínkách účinnosti některých smluv, uveřejňování těchto smluv a o registru smluv (zákon o registru smluv), v platném znění, zajistí prodávající.
7. Tato kupní smlouva je vyhotovena v osmi autorizovaných výtiscích o pěti stranách textu a dvou přílohách, z nichž dva obdrží kupující, šest prodávající.
8. Autorizace se provede otiskem razítka hlavního města Prahy v pravém horním rohu každé strany textu.
9. Tato smlouva nabývá účinnosti dnem podpisu oběma smluvními stranami.
10. Smluvní strany prohlašují, že si tuto smlouvu řádně přečetly, jejímu obsahu porozuměly, její obsah je srozumitelný a určitý, že jim nejsou známy žádné důvody, pro které by tato smlouva nemohla být řádně plněna nebo které by způsobovaly neplatnost této smlouvy a že je projevem jejich pravé, svobodné a vážné vůle prosté omylu, projevené při plné způsobilosti právně jednat, a dále že tato smlouva nebyla ujednána v rozporu se zákonem a nepříčí se dobrým mravům a veškerá prohlášení v této smlouvě odpovídají skutečnosti, což vše níže stvrzují svými podpisy.

Příloha: č. 1 – geometrický plán č. 2344-252/2016

V Praze dne: 14. 6. 2017

V Praze dne: 2. 6. 2017

za prodávajícího:

kupující:

.....
Jan Rak / BBA
pověřený řízením odboru
hospodaření s majetkem Magistrátu hl. m. Prahy

.....
Ivo Junek

.....
Lenka Junková

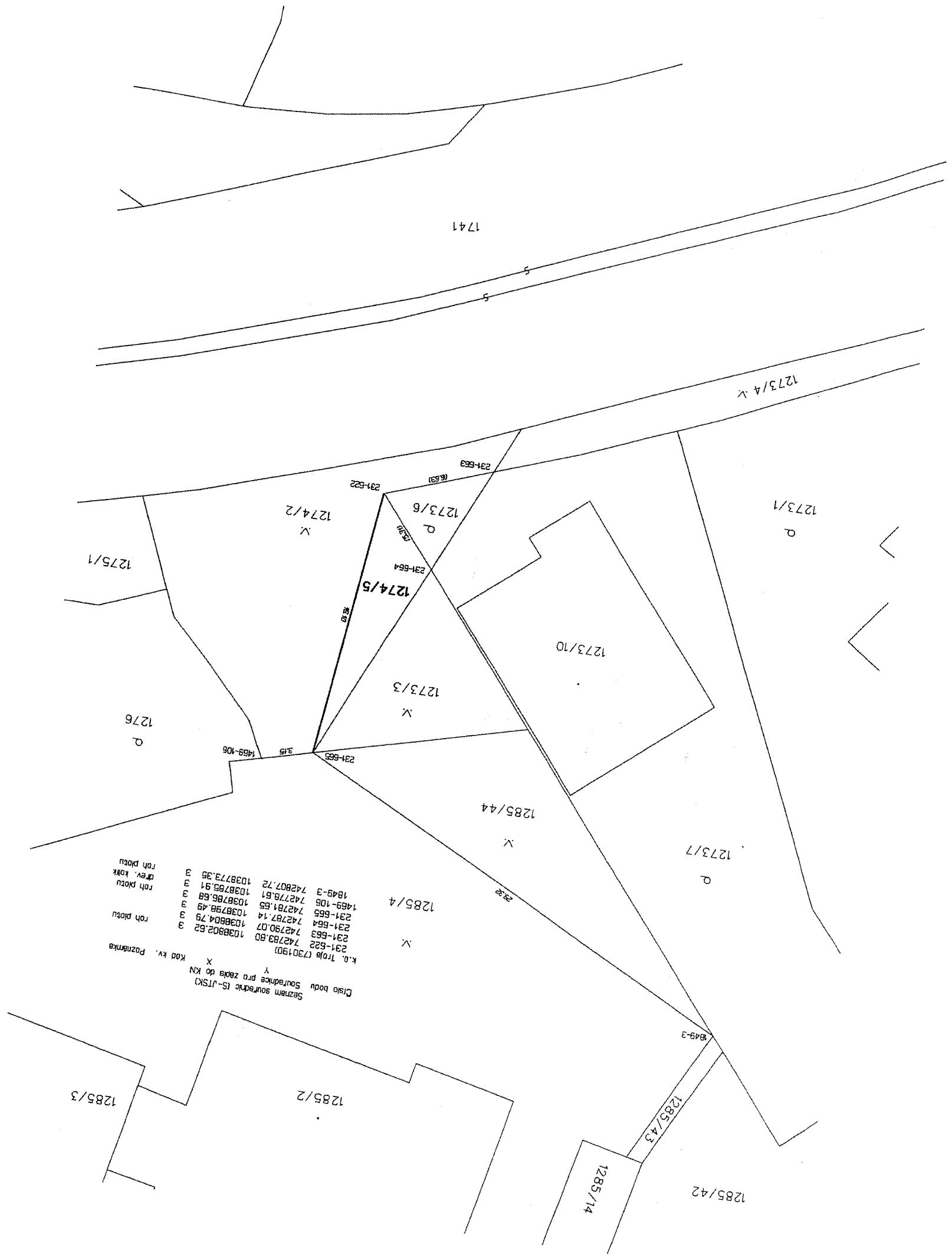

K.O. Tojň (730190)
 Seznam souřadnic (S-JTSK)
 Číslo bodu Souřadnice pro zobrazení do KN
 X Kód kv. Poznámka
 Y

Kód kv.	Poznámka	X	Y
231-622	roh plotu	1038902.52	3
231-663	roh plotu	742783.80	3
231-664	roh plotu	742790.07	3
231-665	roh plotu	1038804.79	3
231-666	roh plotu	1038798.49	3
1469-105	roh plotu	742781.55	3
1469-106	roh plotu	742778.61	3
1849-3	roh plotu	742807.72	3
231-622	dev. kory	1038773.35	3

VÝKAZ DOSAVADNÍHO A NOVÉHO STAVU ÚDAJŮ KATASTRU NEMOVITOSTÍ

Dosavadní stav				Nový stav											
Označení pozemku parc. číslem	Výměra parcely		Druh pozemku Způsob využití	Označení pozemku parc. číslem	Výměra parcely		Druh pozemku Způsob využití	Typ stavby Způsob využití	/působa učinění výměr	Porovnání se stavem evidence právních vztahů					Označení dílu
	ha	m ²			Díl přechází z pozemku označeného v					Číslo listu vlastnictví	Výměra dílu				
			Katastru nemovitosti		Dřívejší poz. evidenci	ha	m ²								
1274/2	1 ¹⁾	2	07	<u>ostat.pl.</u> zeleň	1274/2	1	75	<u>ostat.pl.</u> zeleň	2	1274/2	885	1	75		
					1274/5		31	<u>ostat.pl.</u> zeleň	2	1274/2	885		31		
	1 ¹⁾	2	07			2	06								

¹⁾ Rozdíl vzniklý zaokrouhlením nových výměr (bod 14.7. písm. „b“ přílohy Vyhl. 357/2013 Sb.)

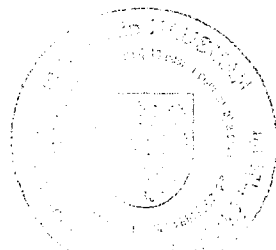
GEOMETRICKÝ PLÁN pro rozdělení pozemku	Geometrický plán ověřil úředně oprávněný zeměměřický inženýr:	Stejnopis ověřil úředně oprávněný zeměměřický inženýr:
	Jméno, příjmení: Ing. Martin Hausman	Jméno, příjmení: <i>Ing. Martin Hausman</i>
	Číslo položky seznamu úředně oprávněných zeměměřických inženýrů: 244/95	Číslo položky seznamu úředně oprávněných zeměměřických inženýrů: <i>244/95</i>
	Dne: 27.4.2016 Číslo: 17568/2016	Dne: <i>3.5.2016</i> Číslo: <i>17610/2016</i>
Náležitostní a přesnosti odpovídá právním předpisům.		Tento stejnopis odpovídá geometrickému plánu v elektronické podobě uloženému v dokumentaci katastrálního úřadu
Vyhotovitel: TESAŘÍK a FRANK, geodetické práce, s.r.o. tel. 315 683 135 U Stadionu 467, Neratovice	Katastrální úřad souhlasí s očíslováním parcel.	Ověření stejnopisu geometrického plánu v listinné podobě.
Číslo plánu: 2344-252/2016	KÚ pro hlavní město Prahu KP Praha Jitka Němcová PGP-1515/2016-101 2016.05.02 11:57:36 CEST	 <i>[Signature]</i>
Okres:		
Obec: Praha		
Kat. území: Troja		
Mapový list: Kralupy n/Vltavou 7-9/24	Dosavadním vlastníkům pozemků byla poskytnuta možnost seznámit se v terénu s průběhem navrhovaných nových hranic, které byly označeny předepsaným způsobem: <i>roh plotu</i>	