

RÁMCOVÁ DOHODA

Č. j. PPR-18937-21/ČJ-2023-990640





„Rámcová dohoda na dodávky Pláště 2014 kompletního a Pláště 15 PČR ženy“**Čl. 1.****Smluvní strany****/1/ Kupující:****ČESKÁ REPUBLIKA - Ministerstvo vnitra**

sídlo: Nad Štolou 936/3, 170 34 Praha 7
 IČO: 00007064
 DIČ: CZ00007064
 zastoupená: Ing. Martinem Fikáčkem
 vedoucím odboru veřejných zakázek Ředitelství finanční
 a majetkové správy Policejního prezidia ČR
 bankovní spojení: Česká národní banka
 číslo účtu: 5504881/0710
 doručovací adresa: MINISTERSTVO VNITRA ČR
 poštovní schránka 160
 160 41 Praha 6
 kontaktní adresa: Policejní prezidium ČR
 Bubenečská 20, Praha 6
 tel.: 974 835 653
 e-mail: pp.ovz@pcr.cz
 datová schránka: gs9ai55

(dále jen „kupující“) na jedné straně

a

/2/ Prodávající:

Název společnosti: PROFESNÍ UNIFORMY s.r.o.
 sídlo: Ortenovo náměstí 542/16, 170 00 Praha 7
 IČO: 09804820
 DIČ: CZ09804820
 zapsaná: v obchodním rejstříku vedeném u Městského soudu v Praze,
 oddíl C, vložka 342781
 zastoupená: 
 bankovní spojení: Česká spořitelna a.s.
 číslo účtu: 5846693309/0800
 pracovní kontakt: 
 tel.: 
 e-mail: 
 datová schránka: 9iqyan8

(dále jen „prodávající“) na straně druhé

(kupující a prodávající dále též společně jako „smluvní strany“ a každý jednotlivě jako „smluvní strana“)

u z a v í r a j í

podle ustanovení § 2079 a násl. zákona č. 89/2012 Sb., občanský zákoník, ve znění pozdějších předpisů (dále jen „občanský zákoník“) na základě rozhodnutí zadavatele o výběru dodavatele v souladu s ustanovením § 27 a § 31 zákona č. 134/2016 Sb., o zadávání veřejných zakázek, ve znění pozdějších předpisů

tuto rámcovou dohodu (dále jen „dohoda“)

Čl. 2. Předmět dohody

- /1/ Touto dohodou se prodávající zavazuje, že kupujícímu odevzdá zboží uvedené v čl. 3 této dohody, které je předmětem koupě a umožní kupujícímu nabýt vlastnické právo.
- /2/ Kupující řádně dodané zboží převezme a zaplatí prodávajícímu kupní cenu dle čl. 6 této dohody.

Čl. 3. Zboží

- /1/ Zbožím se rozumí **248 kusů Pláště 2014 kompletního a Pláště 15 PČR ženy (dále i „plášť“ nebo „zboží“), a to konkrétně:**
 - Plášť 2014 kompletní - 158 ks
 - Plášť 15 PČR ženy - 90 ks
- /2/ Součástí plnění může být měrenková výroba, která nepřekročí 5% celkového objemu zboží.
- /3/ Specifikace zboží a ceny je uvedena v příloze č. 1, která je nedílnou součástí této dohody.
- /4/ Kupující je oprávněn odebírat zboží dle svých potřeb a uvážení po dobu účinnosti této dohody, a to bez stanovení minimálního odebraného množství a bez ohledu na počty kusů v jednotlivých položkách, maximálně však do výše celkové ceny dle čl. 6 odst. /2/.
- /5/ Zboží musí souhlasit ve všech detailech se schválenými referenčními vzorky (dále i „RV“) a schválenými technickými podmínkami č. j. PPR-18937-19/ČJ-2023-990640 (dále i „TP“) ve znění pozdějších změn.
- /6/ Oprávněný zástupce kupujícího může provést párací zkoušku, vznikne-li pochybnost o správné jakosti použitého materiálu nebo provedení. Zástupce kupujícího může provést i kontrolu rozpracovaných výrobků v kterémkoliv stupni výroby.
- /7/ Kupující je oprávněn z předloženého množství zboží vybrat vzorky (při každé jednotlivé dodávce zboží), které budou následně zaslány do akreditované zkušebny či obdobného zařízení, které prověří jejich shodu se schváleným referenčním vzorkem a schválenými technickými podmínkami. V případě, že bude potvrzena shoda dodaného

zboží s referenčním vzorkem, náklady spojené s prověřením shody nese kupující, v opačném případě tyto náklady ponese prodávající a zboží nebude kupujícím převzato.

Čl. 4.

Doba a místo plnění

- /1/ Tato dohoda se uzavírá na dobu určitou, a to na třicet šest (36) měsíců ode dne jejího podpisu oběma smluvními stranami.
- /2/ Kupující bude od prodávajícího nakupovat zboží na základě písemné výzvy k poskytnutí plnění (dále jen „objednávka“), kterou za kupujícího vystaví odbor správy majetku Ředitelství finanční a majetkové správy Policejního prezidia ČR (dále jen „OSM PP“) tel.: [redacted] OSM PP doručí podepsanou objednávku prostřednictvím datové schránky prodávajícímu. Proávající je povinen písemně potvrdit objednávku a tuto jím potvrzenou objednávku doručit prostřednictvím datové schránky, uvedené v odst. /1/ čl. 1 Smluvní strany této dohody, zpět OSM PP, a to do deseti (10) pracovních dnů od písemného doručení objednávky prodávajícímu. Za prodávajícího schvaluje objednávku pověřený pracovník: [redacted]
- /3/ Plnění bude probíhat od uveřejnění této dohody v Registru smluv, a to na základě objednávky dílčím plněním vždy nejpozději do sto dvaceti (120) dnů od doručení objednávky prodávajícímu do datové schránky v souladu se zákonem č. 300/2008 Sb., o elektronických úkonech a autorizované konverzi dokumentů, ve znění pozdějších předpisů.
- /4/ V případě objednávky na měřenkovou výrobu bude součástí objednávky kontakt na osobu, pro kterou bude měřenka zhotovena. Proávající je povinen tuto osobu prokazatelně kontaktovat za účelem provedení měření (za prokazatelný způsob kontaktování osoby se považuje e – mailová zpráva). Měření i následné zkoušky, které nesmí být více než 2, budou probíhat v prostorách kupujícího (např. v oděvní výdejně – dle dislokace osoby), případně v jiných prostorách na základě vzájemné dohody mezi prodávajícím a osobou, pro kterou má být měřenka zhotovena. V případě, že ze strany osoby nebude poskytnuta prodávajícímu součinnost, je prodávající povinen o tomto neprodleně informovat vedoucí výstrojního oddělení ŘFMS OSM PP – kontakt: [redacted] [redacted] V případě, že je prodávající v prodlení s plněním objednávky na základě neposkytnuté součinnosti ze strany osoby kupujícího a toto bude prokázáno dodáním relevantních dokumentů prokazujících neposkytnutí součinnosti, bude o tuto dobu prodávajícímu prodloužena doba plnění dílčí objednávky. Za neposkytnutí součinnosti se považuje nemožnost provedení měření osoby prodávajícím v době více jak 5 (pět) pracovních dnů od výzvy prodávajícího k měření, z důvodů spočívajících na straně osoby kupujícího. V případě, že bude zjištěno, že před započítáním měřenkové výroby nebude možné ze strany prodávajícího měřenku zhotovit z důvodu ukončení služebního poměru osoby, pro kterou má být měřenka zhotovena či kupující z jiného důvodu již měřenkovou výrobu požadovat nebude, bude od objednávky nebo její části týkající se této měřenkové výroby odstoupeno či bude upravena dodatkem. Účinky odstoupení nastávají dnem doručení písemného oznámení o odstoupení druhé smluvní straně.

- /5/ Místo plnění zboží je na adrese:
Policejní prezidium ČR
Ředitelství finanční a majetkové správy
Odbor výstrojní logistiky
Skladové zařízení Svojšice
281 07 Svojšice 142
- /6/ Kupující předpokládá v kalendářním roce 1 dodávku.
- /7/ Objem dodaného zboží v kalendářním roce bude max. do výše 35% celkového objemu této dohody.
- /8/ V případě, že bude kupující požadovat vyšší počet dodávek v kalendářním roce či dodat větší objem zboží než je uvedeno v odst. /6/ a /7/ tohoto článku, bude toto na vzájemné dohodě mezi kupujícím a prodávajícím.
- /9/ V odůvodněných případech, způsobených zásahem vyšší moci, je přípustné, po dohodě smluvních stran, termín plnění konkrétní objednávky s odkazem na ustanovení čl. 11. této dohody dále přiměřeně prodloužit. V případech výpadku dodavatelských řetězců konkrétního produktu na trhu způsobených vyšší mocí je rovněž přípustné, po dohodě smluvních stran, termín plnění konkrétní objednávky přiměřeně prodloužit postupem dle čl. 11. této dohody.
- /10/ Kupující si vyhrazuje možnou změnu závazku v podobě prodloužení platnosti této dohody upravené v odst. /1/ tohoto článku, a to v případě, že prodávající nebude schopen splnit předmět plnění této dohody z důvodu vyšší moci.

Čl. 5. Dodání a převzetí zboží

- /1/ Prodávající se zavazuje informovat kontaktní osobu kupujícího e-mailem a současně telefonicky o termínu dodání zboží nejméně pět (5) pracovních dnů předem.



- /2/ Zboží je převzato podpisem dodacího listu odpovědným pracovníkem. Dodací list bude vyhotoven ve třech (3) vyhotoveních, každé vyhotovení bude podepsáno oběma smluvními stranami, prodávající obdrží dvě (2) vyhotovení a kupující obdrží jedno (1) vyhotovení. Jedno (1) vyhotovení dodacího listu následně přiloží prodávající k daňovému dokladu (dále jen „faktura“). K podpisu dodacího listu za kupujícího je oprávněn vedoucí skladu nebo jím pověřený pracovník.
- /3/ Kupující nabývá vlastnické právo ke zboží okamžikem převzetí zboží od prodávajícího.
- /4/ Nebezpečí škody na zboží přechází na kupujícího současně s nabytím vlastnického práva.

- /5/ Prodávající odevzdá kupujícímu spolu se zbožím následující doklady:
 - a) dodací list,
 - b) záruční list.
- /6/ Prodávající se zavazuje dodat zboží bez vad.
- /7/ Vady zjevné při dodání zboží je kupující povinen sdělit prodávajícímu do pěti (5) pracovních dnů od převzetí, vady skryté je kupující povinen sdělit bez zbytečného odkladu po jejich zjištění a prověření.
- /8/ Kupující je oprávněn odmítnout převzetí zboží, pokud nebude odevzdáno řádně v souladu s touto dohodou a ve sjednané kvalitě.

Čl. 6. Kupní cena

- /1/ Kupní cena se sjednává jako cena nejvýše přípustná, změna je přípustná pouze při zákonné změně daně z přidané hodnoty (dále jen „DPH“). Takováto změna dohody není důvodem k uzavření dodatku k dohodě dle čl. 13. odst. /7/ této dohody.
- /2/ Celková cena za zboží činí:
 - a) bez DPH: **1.970.780,- Kč**
(slovy: jedenmiliondevětsetsedmdesátisícšedesát osmdesát korun českých),
 - b) DPH 21 %: **413.863,80 Kč**
(slovy: čtyřistatřináctisícšedesát tři korun českých osmdesát haléřů),
 - c) včetně DPH: **2.384.643,80 Kč**
(slovy: dvě miliony tři sta osmdesát čtyřicet šest set čtyřicet tři korun českých osmdesát haléřů).
- /3/ Tato kupní cena zahrnuje veškeré náklady prodávajícího spojené s plněním této dohody.
- /4/ Detailní rozpis kupní ceny je uveden v příloze č. 1 (Specifikace zboží a ceny), která je nedílnou součástí této dohody.
- /5/ Uvedená celková kupní cena nemusí být v průběhu účinnosti této dohody vyčerpána a tím nebude nakoupeno předpokládané množství zboží.
- /6/ Kupující si vyhrazuje nárok na změnu ceny v průběhu plnění této dohody za níže uvedených a specifikovaných podmínek:
 - a) Nabídnuté jednotkové ceny uvedené v této dohodě lze na žádost prodávajícího navýšit z důvodu inflace, a to každý kalendářní rok následující po roce, v němž uplyne jeden (1) rok od účinnosti této dohody, až do doby konce účinnosti této dohody. Žádost je povinen prodávající doručit kupujícímu do 15.2. příslušného roku.

- b) Nabídnuté jednotkové ceny lze zvýšit pouze tehdy, když inflace přesáhne výši 2 % a maximálně o částku ve výši inflace.
- c) Inflací se rozumí meziroční inflace měřená vzrůstem úhrnného indexu spotřebitelských cen zboží a služeb, kterou udává každým kalendářním rokem Český statistický úřad za rok předcházející, vyjádřená v procentech.

Čl. 7. Platební podmínky

/1/ Prodávajícímu vznikne právo fakturovat dnem převzetí zboží kupujícím na základě potvrzeného dodacího listu kupujícím.

/2/ Prodávající se zavazuje vystavit fakturu na:

Ministerstvo vnitra ČR
Nad Štolou 936/3
170 34 Praha 7

/3/ Prodávající se zavazuje fakturu zaslat na poštovní adresu kupujícího ve lhůtě do čtrnácti (14) dnů po dodání zboží.

Poštovní adresa kupujícího:

Ministerstvo vnitra ČR
Poštovní schránka 160
160 41 Praha 6

/4/ Každá faktura bude prodávajícím vyhotovena ve dvou (2) výtiscích (1 originál + 1 kopie) a přílohou faktury bude originál potvrzeného dodacího listu. Dále prodávající zašle kopii faktury přes e-mail na  do čtrnácti (14) dnů ode dne uskutečnění zdanitelného plnění. Do předmětu emailu prodávající uvede „PPR-18937/ČJ-2023-990640“.

/5/ Každá faktura musí minimálně obsahovat:

- a) náležitosti dle ustanovení § 29 zákona č. 235/2004 Sb., o dani z přidané hodnoty, ve znění pozdějších předpisů a § 435 občanského zákoníku,
- b) číslo jednací této dohody.

/6/ Kupující je povinen zaplatit fakturu v termínu do třiceti (30) kalendářních dnů ode dne jejího prokazatelného doručení kupujícímu. Pokud prodávající doručí fakturu kupujícímu v období od 15. prosince aktuálního roku do 28. února následujícího roku bude splatnost faktury šedesát (60) dnů od dne doručení kupujícímu z důvodu rozpočtových pravidel kupujícího. Nebude-li faktura doručena kupujícímu v souladu s touto dohodou, neběží lhůta splatnosti a kupující není v prodlení s placením. Případně-li poslední den splatnosti na den pracovního volna nebo pracovního klidu, pak je dnem splatnosti nejbližší následující pracovní den.

/7/ Kupující je oprávněn ve lhůtě splatnosti vrátit bez zaplacení prodávajícímu fakturu, která není vystavena v souladu s touto dohodou, nebo fakturu, která obsahuje nesprávné cenové údaje nebo není doručena v požadovaném množství výtisků, nebo bankovní účet uvedený

na faktuře nemá prodávající řádně registrovaný v databázi „Registru plátců DPH“ a to s uvedením důvodu vrácení. Proávající je v případě vrácení faktury povinen do deseti (10) pracovních dnů ode dne doručení opravit vrácenou fakturu nebo vyhotovit fakturu novou. Oprávněným vrácením faktury přestává běžet lhůta splatnosti. Nová lhůta v původní délce splatnosti běží znovu ode dne prokazatelného doručení opravené nebo nově vystavené faktury kupujícímu. Faktura se považuje za vrácenou ve lhůtě splatnosti, je-li v této lhůtě odeslána, a není nutné, aby byla v téže lhůtě doručena prodávajícímu, který ji vystavil.

- /8/ Pokud kupující uplatní nárok na odstranění vady zboží ve lhůtě splatnosti faktury, není povinen až do jejího odstranění uhradit cenu vadného zboží. Okamžikem odstranění vady zboží začne běžet nová lhůta splatnosti faktury v původní délce.
- /9/ Platby budou probíhat v korunách českých bezhotovostním převodem na účet prodávajícího.
- /10/ Úctovaná částka se považuje za uhrazenou okamžikem odepsání příslušné finanční částky z bankovního účtu kupujícího ve prospěch bankovního účtu prodávajícího.
- /11/ Kupující neposkytuje jakékoliv zálohy na úhradu ceny zboží.

Čl. 8.

Záruka na jakost a reklamace

- /1/ Proávající ručí za skryté konfekční vady zboží po dobu **min. dvacet čtyři (24)** měsíců. Tyto záruční podmínky se vztahují na jakékoliv výrobní vady, které mají za následek nekompletnost výrobku a nesprávnou kvalitu. Proávající garantuje skladovatelnost **pět (5)** let v originálním balení při zachování všech mechanicko-fyzikálních vlastností.
- /2/ Kupující je oprávněn oznámit prodávajícímu vadu, na kterou se vztahuje záruka, bez zbytečného odkladu po jejím zjištění a uplatnit nároky z odpovědnosti za vady zboží, dle své volby, kdykoliv v záruční době. V oznámení je kupující povinen popsat vadu nebo alespoň způsob, jakým se vada projevuje s určením místa jejího výskytu, resp. místa, kde se projevila. Kupující oznámí prodávajícímu vadu datovou zprávou nebo emailem.
- /3/ Adresa pro uplatnění reklamace na území ČR: **Ortenovo náměstí 542/16,170 00 Praha 7.**
- /4/ V případě, že kupující uplatní nárok na odstranění vady, zavazuje se prodávající odstranit reklamované vady nejpozději do třiceti (30) dnů po písemném oznámení vady kupujícím. Reklamací lze uplatnit nejpozději do posledního dne lhůty, přičemž i reklamace odeslaná v poslední den záruční doby se považuje za včas uplatněnou. Kupující uplatní nárok na odstranění vady datovou zprávou nebo e-mailem.
- /5/ Záruční doba neběží po dobu, po kterou kupující nemůže užívat zboží pro jeho vady, na které se vztahuje záruka.
- /6/ Reklamace jsou ze strany kupujícího řešeny ŘFMS OVL PP Svojsice, případně jinými pověřenými pracovníky kupujícího.

Čl. 9.**Další povinnosti prodávajícího**

- /1/ Prodávající se zavazuje zachovávat ve vztahu ke třetím osobám mlčenlivost o informacích, které při plnění této dohody získá od kupujícího nebo o kupujícím či jeho zaměstnancích a spolupracovnících a nesmí je zpřístupnit bez písemného souhlasu kupujícího žádné třetí osobě ani je použít v rozporu s účelem této dohody, ledaže se jedná
 - a) o informace, které jsou veřejně přístupné, nebo
 - b) o případ, kdy je zpřístupnění informace vyžadováno zákonem nebo závazným rozhodnutím oprávněného orgánu.
- /2/ Prodávající je povinen zavázat povinností mlčenlivosti podle odst. 1. tohoto článku všechny osoby, které se budou podílet na dodání zboží kupujícímu.
- /3/ Za porušení povinnosti mlčenlivosti osobami, které se budou podílet na dodání zboží, odpovídá prodávající, jako by povinnost porušil sám.
- /4/ Povinnost mlčenlivosti trvá i po skončení účinnosti této dohody.
- /5/ Prodávající prohlašuje, že zboží uvedené v čl. 3. této dohody nemá právní vady ve smyslu ustanovení § 1920 občanského zákoníku.
- /6/ Prodávající je povinen dokumenty související s prodejem zboží dle této dohody uchovávat nejméně po dobu deseti (10) let od konce účetního období, ve kterém došlo k zaplacení poslední části zboží, popř. k poslednímu zdanitelnému plnění dle této dohody, a to zejména pro účely kontroly oprávněnými kontrolními orgány.
- /7/ Prodávající souhlasí s tím, aby subjekty oprávněné dle § 2 písm. e) zákona č. 320/2001 Sb., o finanční kontrole ve veřejné správě a o změně některých zákonů (dále jen „zákon o finanční kontrole“), provedly finanční kontrolu závazkového vztahu vyplývajícího z této dohody.
- /8/ Prodávající je povinen ve smyslu ustanovení § 2 písm. e) zákona o finanční kontrole, spolupůsobit při výkonu finanční kontroly.
- /9/ Prodávající je povinen sdělit kupujícímu informaci o splnění podmínky dle § 81 zákona č. 435/2004 Sb., o zaměstnanosti, ve znění pozdějších předpisů, pokud ji splňuje.
- /10/ Prodávající je povinen upozornit kupujícího písemně na existující či hrozící střet zájmů bezodkladně poté, co střet zájmů vznikne nebo vyjde najevo, pokud prodávající i při vynaložení veškeré odborné péče nemohl střet zájmů zjistit před uzavřením této dohody. Střetem zájmů se rozumí činnost prodávajícího, v jejímž důsledku by došlo k naplnění zákona č. 159/2006 Sb., o střetu zájmů, ve znění pozdějších předpisů, a to v § 2 odst. 3 písm. b) a v § 3 odst. 3 písm. a).
- /11/ Prodávající bez jakýchkoliv výhrad souhlasí se zveřejněním své identifikace a dalších údajů uvedených v této dohodě včetně ceny zboží.

- /12/ Prodávající je povinen bankovní účet, jím určený pro zaplacení jakéhokoliv závazku kupujícího vůči prodávajícímu na základě této dohody, od uzavření této dohody do ukončení její účinnosti, zveřejnit způsobem umožňujícím dálkový přístup ve smyslu § 96 odst. 2 zákona č. 235/2004 Sb., o dani z přidané hodnoty.
- /13/ Prodávající bude při plnění předmětu této dohody postupovat s odbornou péčí, podle nejlepších znalostí a schopností, sledovat a chránit oprávněné zájmy kupujícího a postupovat v souladu s jeho pokyny nebo s pokyny jím pověřených osob.
- /14/ Prodávající se zavazuje převzít odpovědnost za škody vzniklé v důsledku vady zboží v rozsahu a za podmínek stanovených v § 2939 občanského zákoníku. Bude-li se poškozený v případě škody vzniklé v důsledku vady na zboží dovolávat odpovědnosti u kupujícího za takto vzniklou škodu podle právních předpisů odlišných od občanského zákoníku a náhrada škody bude kupujícím poskytnuta, prodávající takto poskytnutou náhradu kupujícímu plně uhradí.
- /15/ Prodávající prohlašuje, že nebude uplatňovat na předmět zakázky ochranu dle zákona č. 478/1992 Sb. o užitných vzorech a zákona č. 207/2000 Sb. o ochraně průmyslových vzorů a o změně zákona č. 527/1990 Sb. o vynálezech, průmyslových vzorech a zlepšovacích návrzích, ve znění pozdějších předpisů, pokud ano, pak pouze v součinnosti s kupujícím.
- /16/ Prodávající se zavazuje, že při plnění předmětu této dohody neporuší práva třetích osob, která těmto osobám mohou plynout z práv k duševnímu vlastnictví zejména z autorských práv a práv průmyslového vlastnictví. Prodávající se zavazuje, že kupujícímu uhradí veškeré případné náklady, výdaje, škody a majetkovou i nemajetkovou újmu, které kupujícímu vzniknou v důsledku uplatnění těchto práv třetích osob vůči kupujícímu v souvislosti s porušením výše uvedené povinnosti prodávajícího.
- /17/ Prodávající bere na vědomí, že vlastnosti a kvalitu zboží může kupující dodatečně prověřovat v rozsahu daném přílohou č. 1 (Specifikace zboží a ceny) této dohody, tzn., že může být prověřena např. i zdravotní nezávadnost použitých materiálů.
- /18/ Prodávající se zavazuje plnit veškeré povinnosti vyplývající z právních předpisů České republiky, zejména pak z předpisů pracovněprávních, předpisů z oblasti zaměstnanosti a bezpečnosti ochrany zdraví při práci, a to vůči všem osobám, které se na plnění předmětu této dohody podílejí.

Čl. 10. Sankce

- /1/ Prodávající je povinen v případě prodlení s dodáním zboží, které nebylo dodáno v termínu podle ustanovení čl. 4. odst. /3/ této dohody, zaplatit smluvní pokutu kupujícímu ve výši 0,05 % z ceny té části zboží s DPH, které nebylo dodáno, a to za každý i započatý den prodlení, přičemž cena zboží je specifikována v ustanovení čl. 6. této dohody.
- /2/ Kupující je povinen v případě nezaplacení kupní ceny v termínu dle čl. 7. odst. /6/ této dohody zaplatit úrok z prodlení ve výši 0,05 % za každý i započatý den prodlení z fakturované, nezaplacené ceny zboží s DPH za každý den prodlení.

- /3/ Prodávající je povinen v případě porušení závazku dle v čl. 8. odst. /4/ této dohody (zejména prodlení s provedením reklamace, nedůvodné odmítání provedení reklamace apod.) zaplatit kupujícímu smluvní pokutu ve výši 0,05 % z ceny reklamovaného zboží, a to za každý i započatý den prodlení.
- /4/ Prodávající je povinen v případě porušení závazku blíže specifikovaného v čl. 9. odst. /1/ až /5/ této dohody zaplatit kupujícímu smluvní pokutu ve výši 10 % z celkové kupní ceny včetně DPH.
- /5/ Smluvní pokuty a úrok z prodlení jsou splatné do třiceti (30) kalendářních dnů od data, kdy byla povinné smluvní straně doručena oprávněnou smluvní stranou písemná výzva k jejich zaplacení, a to na bankovní účet oprávněné smluvní strany uvedený v této dohodě.
- /6/ Smluvní pokuty mohou být kombinovány (tzn., že uplatnění jedné smluvní pokuty nevyklučuje souběžné uplatnění jakékoliv jiné smluvní pokuty).
- /7/ Ustanoveními o smluvní pokutě není dotčen případný nárok kupujícího na náhradu škody vůči prodávajícímu v částce převyšující výši smluvní pokuty sjednané pro příslušné porušení povinnosti prodávajícího a povinnost prodávajícího řádně dodat kupujícímu zboží.
- /8/ Smluvní pokuty a náhradu škody dle této dohody a dle občanského zákoníku, které je povinen zaplatit prodávající kupujícímu, uplatňuje za kupujícího odpovědný pracovník Ředitelství logistického zabezpečení Policejního Prezidia ČR, případně jiný pověřený pracovník kupujícího.

Čl. 11. Vyšší moc

- /1/ Smluvní strany jsou zproštěny odpovědnosti za částečné nebo úplné neplnění smluvních závazků, jestliže k němu došlo v důsledku vyšší moci. Za vyšší moc se pro účely této dohody považují okolnosti, které vznikly po uzavření této dohody v důsledku smluvními stranami nepředvídatelných a neodvratitelných událostí mimořádné povahy, které nastaly nezávisle na vůli smluvních stran, jež mají bezprostřední vliv na plnění dle této dohody.
- /2/ V případě, že některá smluvní strana není schopna plnit své závazky z této dohody v důsledku vyšší moci, je povinna neprodleně a písemně o této skutečnosti vyrozumět druhou smluvní stranu. Obdobně poté, co účinky vyšší moci pominou, je smluvní strana, jež byla vyšší mocí dotčena, povinna neprodleně a písemně vyrozumět druhou smluvní stranu o této skutečnosti.
- /3/ V případě, že nastane událost spočívající ve vyšší moci, prodlužuje se lhůta ke splnění smluvních závazků vyplývajících z této dohody o dobu, během níž vyšší moc trvá. Jestliže v důsledku vyšší moci dojde k prodlení s termínem plnění dle této dohody o více než patnáct (15) dnů, dohodnou se smluvní strany na dalším postupu. Pokud událost spočívající ve vyšší moci trvá déle než třicet (30) dní a smluvní strany se nedohodnou jinak, je kupující oprávněn od této dohody resp. od příslušné objednávky odstoupit.

Čl. 12. Odstoupení od dohody

- /1/ Kupující je oprávněn odstoupit od této dohody nebo její části v případě podstatného porušení této dohody prodávajícím. Za podstatné porušení se považuje zejména:
- a) prodlení prodávajícího s dodáním zboží o více než třicet (30) dní,
 - b) prodlení prodávajícího s provedením reklamace o více než třicet (30) dní nebo nedůvodné odmítání provedení reklamace prodávajícím (odstoupení od této dohody je možné v rozsahu reklamovaného plnění),
 - c) vadné plnění zboží podle § 2099 občanského zákoníku (odstoupení od této dohody kupující provede v souladu s § 2106 odst. 1 písm. d) občanského zákoníku),
 - d) nepravdivé nebo zavádějící prohlášení prodávajícího podle čl. 9. odst. /5/ této dohody,
 - e) dodané zboží neodpovídá specifikaci zboží uvedené v příloze č. 1 této dohody, schváleným RV a TP.
- /2/ Kupující je dále oprávněn od této dohody odstoupit v případě, že:
- a) vůči majetku prodávajícího probíhá insolvenční řízení, v němž bylo vydáno rozhodnutí o úpadku,
 - b) prodávající je nespolehlivým plátcem dle § 106a zákona č. 235/2004 Sb., o dani z přidané hodnoty,
 - c) prodávající bezodkladně neoznámí prokazatelně kupujícímu skutečnost, že je v insolvenci nebo že hrozí její vznik, popř. že bylo správcem daně vydáno rozhodnutí, že je prodávající nespolehlivým plátcem dle § 106a zákona č. 235/2004 Sb., o dani z přidané hodnoty,
 - d) prodávající vstoupí do likvidace,
 - e) prodávající nemá bankovní účet řádně registrován v databázi „Registru plátců DPH“.
- /3/ Prodávající je oprávněn odstoupit od této dohody, pokud je kupující v prodlení s úhradou faktury o více než třicet (30) dnů od data splatnosti faktury.
- /4/ Účinky odstoupení nastávají dnem doručení písemného oznámení o odstoupení druhé smluvní straně.

Čl. 13. Společná a závěrečná ustanovení

- /1/ Tato dohoda se řídí právním řádem České republiky. Práva a povinnosti smluvních stran neupravené touto dohodou se řídí podle příslušných právních předpisů.
- /2/ Smluvní strany se dohodly, že v případě pochybností o datu doručení jakéhokoliv dokumentu uvedeného v této dohodě se má za to, že dnem doručení se rozumí pátý (5) pracovní den ode dne odeslání dokumentu s výjimkou dokumentů, u kterých je určena lhůta pro doručení delší, a toto odeslání musí být potvrzeno doručovací společností.
- /3/ Smluvní strany se zavazují, že veškeré spory vzniklé v souvislosti s realizací této dohody budou řešeny smírnou cestou – dohodou. Nedojde-li k dohodě, budou spory řešeny před příslušnými soudy.

- /4/ Každá ze smluvních stran je povinna bez zbytečného odkladu písemně sdělit druhé smluvní straně případnou změnu v údajích uvedených v záhlaví této dohody.
- /5/ Prodávající ani kupující nejsou bez předchozího písemného souhlasu druhé smluvní strany oprávněni postoupit práva a povinnosti z této dohody na třetí osobu.
- /6/ Nevymahatelnost či neplatnost kteréhokoliv ustanovení této dohody nemá vliv na vymahatelnost či platnost zbývajících ustanovení této dohody, pokud z povahy nebo obsahu takového ustanovení nevyplývá, že nemůže být odděleno od ostatního obsahu této dohody.
- /7/ Tato dohoda může být měněna nebo doplňována pouze na základě dohody obou smluvních stran písemnými číslovanými dodatky k této dohodě.
- /8/ Povinnost uzavření dodatku se nevztahuje na změnu pověřených pracovníků, kteří jsou prodávajícím i kupujícím určeni v této dohodě. Takováto změna pověřených pracovníků bude pouze písemně oznámena druhé smluvní straně.
- /9/ Smluvní strany se dohodly, že tuto dohodu mohou ukončit vzájemnou dohodou.
- /10/ Tato dohoda nabývá platnosti dnem jejího podpisu oběma smluvními stranami a účinnosti dnem uveřejnění v registru smluv dle zákona č. 340/2015 Sb., o zvláštních podmínkách účinnosti některých smluv, uveřejňování těchto smluv a o registru smluv (zákon o registru smluv), ve znění pozdějších předpisů. Smluvní strany se dohodly, že zveřejnění této dohody v registru smluv zabezpečí kupující.
- /11/ Smluvní strany prohlašují, že si tuto dohodu přečetly, s jejím obsahem souhlasí a potvrzují, že byla sepsána na základě jejich pravé svobodné vůle, a na důkaz toho připojují své podpisy.
- /12/ Tato dohoda je uzavřena elektronicky.
- /13/ Nedílnou součástí této dohody je:

Příloha č. 1 (Specifikace zboží a ceny) – 16 listů

Za kupujícího

Za prodávajícího

Ing. Martin Fikáček
vedoucí odboru veřejných zakázek
Ředitelství finanční a majetkové správy
Policejního prezidia ČR

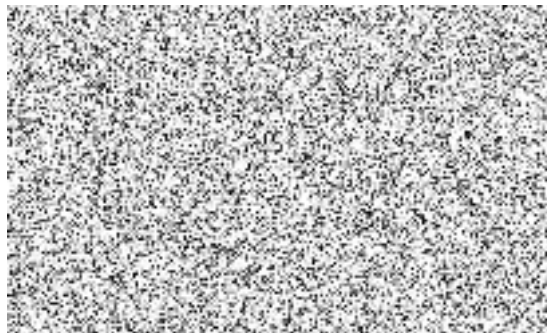

Specifikace zboží a ceny**Specifikace ceny**

Zboží	Počet ks	Cena za 1 ks v Kč bez DPH	DPH za 1 ks v Kč	Cena za 1 ks v Kč vč. DPH	Cena celkem bez DPH v Kč	DPH celkem v Kč	Cena celkem s DPH v Kč
Plášť 2014 kompletní	158	8 560,-	1 797,60	10 357,60	1 352 480,-	284 020,80	1 636 500,80
Plášť 15 PCR ženy	90	6 870,-	1 442,70	8 312,70	618 300,-	129 843,-	748 143,-
Celkem				18 670,30	1 970 780,-	413 863,80	2 384 643,80

Specifikace zboží**PLÁŠŤ 2014 KOMPLETNÍ****A) POPIS:**

Pánský celopodšitý jednořadový plášť zapínaný ke krku, určený jako doplněk služebního stejnokroje 92 pro všechny roční období. Součástí pláště je samostatně nenositelná odepínací vložka bez rukávů.

B) PROVEDENÍ:

Přední díly - s bočním dílem, v bočních švech předních dílů v místě pasové linie jsou všité šitá poutka z vrchového materiálu šíře 9 mm se světlostí 60 mm pro navlečení pásku; přední kraje zapínané na 5 knoflíků, 1 + 4 knoflíky v krytém zapínání, přední kraje prošité za 5 mm v pokračování rožek; kryté zapínání levého předního kraje tvořené odskokem, předšité podsádkou, podsádky krytého zapínání z vrchového materiálu vyztužené, mezi dírkami jsou zhotovené příčné strojové uzávěrky tvořené několikanásobným šitím, kryté zapínání levého předního kraje je ozdobně prošité v šíři 60 mm od průkrčníku u konce krytého zapínání šikmo; na pravém předním díle jsou proti knoflíkovým konfekčním dírkám přišité knoflíky, první knoflík velký stejnokrojový knoflík kovový s očkem, zbylé čtyři knoflíky umělohmotné čtyřdírkové vel.: 36, přišité s krčkem, výška krčku 2 mm; volný kraj a kraj náramenice tvarovaných krajových podsádek předního dílu je předšitý do rubní strany podsádkou z vrchového materiálu, předšité části jsou prošité dvěma řadami šití první řada za 2 mm a druhou řadou za 25 mm, která zároveň přišívá podšívkový přední díl ke krajové podsádce, na vzniklých předšitých sámcích je středem vyšito po šesti rovnoměrně umístěných prádlových knoflíkových dírek pro vepnutí vložky, délka dírek 17 mm.

Boční kapsy - na předních dílech jsou šikmé boční lištové kapsy, lišty šíře 50 mm z vrchového materiálu prošité za 5 mm ze tří stran, průhmat kapes prošitý za 2 mm, uzávěrky kapes jsou po bočních stranách v prošití lišty u rožků šikmo, podkladová podsádka z vrchového materiálu, kapesní vložky z kapsoviny.

Zadní díl - se středovým švem, ve středovém švu je zhotovený podkrytový rozparek; středový šev je přehnutý do levého zadního dílu a prošitý za 5 mm, v pokračování je prošitá nákrýtová strana rozparku, konec rozparku je prošitý šikmo do hloubky 45 mm, podkrytová strana rozparku je prošitá za 2 mm; boční švy zadního dílu jsou přehnuté do zadního dílu a prošité za 5 mm.

Rukávy - dvoudílné hlavicové, vrchní rukávy jsou ve spodní části členěné, v členicím švu je všitý výpustek šíře 1,5 mm, členicí šev je přehnutý směrem dolů a prošitý za 2 mm; na levém vrchním rukávu je našitý rukávový znak PČR tkaný, umístěný 130 (12,5) mm od průramkového švu.

Límeč - vrchní a spodní límeč z vrchového materiálu s odděleným stojákem, členicí šev límce je prošitý za 2 mm po límci i stojáku; převěš límce je prošitý za 5 mm v pokračování prošití předního kraje.

Nárameníky (všité) - celoplošně vyztužené z vrchového materiálu zapínané na knoflík a díрку mírně kónického tvaru ukončené do špičky, šíře nárameníku u všití 48 mm u špičky 45 mm délka špičky 15 mm, prošité za 2 mm po obvodě; nárameníky jsou všité do průramkového švu tak, aby byly viditelné z předního pohledu tzn $\frac{2}{3}$ do předního dílu $\frac{1}{3}$ do zadního dílu; na střed nárameníku 23 mm od špičky je vyšitá konfekční knoflíková dířka, proti dířce jsou na předních dílech přišité knoflíky - umělohmotné čtyřdírkové vel.: 24, přišité s krčkem, výška krčku 2 mm; 15 mm od špičky jsou na každém z nárameníku nalisované botokroužky pro připnutí navlékacích nárameníků.

Nárameníky (navlékací) - z vrchového materiálu jsou součástí pláště, celoplošně vyztužené oboustranně klíženým plátnem mírně kónického tvaru ukončené do špičky v místě průramku střižené v přehybu, šíře nárameníku u všití 53 mm u špičky 50 mm délka špičky 18 mm (měřeno bez výpustku), prošité za 2 mm ze 4 stran; do švu nárameníku je ze 4 stran vložený výpustek z kombinace hotová šíře 1,5 mm; na rubní straně nárameníku jsou přes šíři nárameníku našité poutka z keprové stuhy šíře 12-15 mm černé barvy, první poutko umístěné 5 mm od přehybu druhé poutko 60 mm od prvního poutka; ve středu nárameníku 18 mm (měřeno bez výpustku) od špičky jsou vyražené otvory (nezačištěné) pro připnutí nárameníku kovovým stejnokrojovým knoflíkem/znakem.

Dolní okraj - dolní kraj pláště je 2x podehnutý do rubní strany a prošitý za 25 mm. Pásek - z vrchového materiálu celoplošně vyztužený, šíře 5cm, prošitý za 10 mm po obvodě; na levé straně je našitá provlékací spona, pravá strana pásu zakončena šikmo (delší strana nahoře).

Podšívka - celopodšitý plášť, v místě pasové linie je přes zadní a přední díl našitý pruh z vrchového materiálu šíře 50 mm, prošití za 2 mm; v horní části podšívkového zadního dílu je složený záhyb, v průkrčníku podšívkového zadního dílu je všité poutko z vrchového materiálu s vyšitou prádlovou dírkou pro vepnutí vložky, poutko prošité za 2 mm ze 3 stran, závěsné poutko z rypsové stuhy černé barvy šíře 8mm; na předních dílech jsou vnitřní dvouvýpustkové kapsy prošité za 2 mm ze 4 stran, podkladové a výpustkové podsádky vnitřních kapes z podšívky, kapesní váčky z kapsovin; v průramcích jsou všité zápinky zhotovené z rypsové stuhy černé barvy šíře 8 mm pro vepnutí vložky; v dolním kraji podšívkových rukávu je vytvořený záhyb; etiketa s ošetrovacími symboly je všitá do levého bočního švu předního dílu cca. 10 cm od průramkového švu.

Odepínací vložka - samostatně nenositelná vpínací zateplovací vložka bez rukávu kopíruje tvarově plášť, z oboustranné prošívání podšívky, vložka je do pláště vpínána na 15 ks knoflíků přišitých proti prádlovým knoflíkovým dírkám a zápinkám pláště, v průramcích jsou knoflíky přišité z vnitřní strany vložky,

- na zadním díle je tvarovaný otvor pro rozparek vrchového pláště,
- na předních dílech proti vnitřním kapsám pláště jsou zhotoveny průhmatové průstřihy zapravené olemováním,
- přední kraje, dolní kraj, kraj průkrčníku a průramků jsou zapraveny olemováním,
- montážní švy jsou sešité na obnitkovacím šicím stroji se zajišťovacím stehem a následně prošité za 2 mm, boční švy zadního dílu a náramnicové švy po zadním díle, boční šev předního dílu po bočním díle,
- etiketa s ošetrovacími symboly je všitá do levého bočního švu předního dílu 10 – 15 cm pod průramkem (k tělu).

C) STŘIH, ŠITÍ

Zpracování - švy a prošití musí být rovné s pravidelnými rovnoměrně utaženými stehy a pružné natolik, aby se při natažení netrhaly, šití zajištěno proti páráni uzašitím, konce nití musí být odštířeny, počet stehů: 4 stehy do 1 cm \pm 1steh, hustota stehů obnitkovaných okrajů švových záložek nastavena tak, aby nedocházelo k jejich vytřepezení.

D) + D1) POŽADAVKY NA VÝROBEK DLE NOREM:

- Hygienická a zdravotní nezávadnost materiálů přicházejících do styku s pokožkou;
- Hotové výrobky musí souhlasit ve všech detailech se schválenými referenčními vzorky a schválenými TP. Zkouší se po stránce jakosti materiálu dle příslušné ČSN, pevnosti švů

(rozměrů, celkového provedení a vzhledu. Pevnost švů se ověřuje napnutím švu tahem odpovídajícím pevnosti předepsaných nití. Použité nitě musí zabezpečit kvalitní spojení všech šitých částí a jeho pevnost po celou požadovanou dobu životnosti;

Technické parametry použitého materiálu:

Základní materiál tmavomodré barvy

Parametr, jednotka	Požadovaná hodnota	Zkušební metoda
Materiálové složení (%)	65 bavlna \pm 2 35 polyamid \pm 2	Nařízení Evropského parlamentu a Rady (EU) č. 1007/2011
Barva tmavomodrá dle trichromatických souřadnic CIE Lab	L = 19,40 a = -0,45 b = -4,13 povolená barevná odchylka stupeň 4 šedé stupnice	ČSN EN ISO 105-J01 ČSN EN 20105 – A05
Jemnost příze (tex)	osnova 10 \pm 2 útek 23 \pm 2	ČSN EN ISO 2060
Vazba	plátňová	ISO 3572
Plošná hmotnost (g/m ²)	155 \pm 5%	ČSN EN 12127
Dostava (počet nití na 1 cm) osnova útek	56 \pm 2 39 \pm 2	ČSN EN ISO 1049-2, metoda A
Pevnost v tahu (N) osnova/útek	min. 580/500	ČSN EN ISO 13934-1
Odolnost v oděru na přístroji Martindale, 12 kPa (počet otáček)	min. 45 000	ČSN EN ISO 12947-2
Spray test (stupeň)	min. 4	ČSN EN ISO 4920
Stálobarevnost v chem. čišťení (stupeň)	min. 4/4	ČSN EN ISO 105-D01
Stálobarevnost v otěru za sucha (stupeň)	min. 4/4	ČSN EN ISO 105-X12
Stálobarevnost při žehlení za vlhka (stupeň)	min. 4/4	ČSN EN ISO 105-X11
Stálobarevnost v potu alkalickém (stupeň)	min. 4/4	ČSN EN ISO 105-E04
Stálobarevnost v potu kyselém (stupeň)	min. 4/4	ČSN EN ISO 105-E04
Stálobarevnost v otěru za mokra	min. 4	ČSN EN ISO 105-X12

(stupeň)		
Stálobarevnost ve vodě (stupeň)	min. 4	ČSN EN ISO 105-E01
Stálobarevnost na světle (stupeň)	min. 5	ČSN EN ISO 105-B02

Podšívkový materiál (polyesterový taft) v barvě vrchového materiálu (tmavomodrý)

Parametr, jednotka	Požadovaná hodnota	Zkušební metoda
Materiálové složení (%)	100 polyester	Nařízení Evropského parlamentu a Rady (EU) č. 1007/2011
Barva	tmavomodrá	vizuální hodnocení
Plošná hmotnost (g/m ²)	53 ± 5%	ČSN EN 12127
Pevnost v tahu (N) osnova/útek	min. 400/400	ČSN EN ISO 13934-1
Změna rozměrů (%) počet prání: 1x při teplotě 40°C	směr podélný/příčný + 2 / - 1	ČSN EN ISO 6330
Změna rozměrů žehlením (%)	směr podélný/příčný + 2 / - 1	ČSN 80 0823
Stálobarevnost v chemickém čištění (stupeň)	min. 4	ČSN EN ISO 105-D01
Stálobarevnost v otěru (stupeň šedé stupnice) - za sucha - za mokra	min. 4/4 min. 4/4	ČSN EN ISO 105-X12
Stálobarevnost v potu (stupeň) - alkalickém - kyselém	min. 4/4 min. 4/4	ČSN EN ISO 105-E04
Stálobarevnost ve vodě (stupeň)	min. 4/4	ČSN EN ISO 105-E01

Doplňkový materiál (na výpustky) – 100% polyester

P.č.	Parametr, jednotka	Požadavek	Zkušební norma
1.	Materiálové složení (%)	100 polyester	Nařízení Evropského parlamentu a Rady (EU) č. 1007/2011
2.	Barva	červená	PANTONE 19-1762 TP
3.	Vazba	plátňová	ČSN 80 0020
4.	Plošná hmotnost (g/m ²)	175 ± 3%	ČSN EN 12127

5.	Stálobarevnost (stupeň) - na světle - v chemickém čištění - ve vodě	min. 4 min. 4 min. 4	ČSN EN ISO 105-B02 ČSN EN ISO 105-D01 ČSN EN ISO 105-E01
----	--	----------------------------	--

Povolená barevná odchylka materiálů stupeň 4 šedé stupnice.

Parametry zdravotní bezpečnosti – základní a podšívkový materiál

P.č.	Parametr, jednotka	Požadavek	Zkušební norma
	Toxicita (zdravotní bezpečnost)		
1.	Obsah volného a hydrolyzou uvolněného formaldehydu (mg/kg)	max. 75	ČSN EN ISO 14184-1
2.	pH vodního výluhu	4,5 – 7,5	ČSN EN ISO 3071
3.	Obsah těžkých kovů (mg/kg) - arsen - kadmium - olovo - rtuť - chróm celkový - chróm (šestimocný) - kobalt - měď - nikl	max. 1,0 max. 0,1 max. 1,0 max. 0,02 max. 2,0 pod detekčním limitem max. 4,0 max. 50,0 max. 4,0	Extrakce v roztoku kyselého potu dle ČSN EN ISO 105-E04, stanovené metodou AAS/metodou ICP-OES
4.	Azobarviva, která mohou uvolňovat karcinogenní arylaminy, (mg/kg)	pod detekčním limitem metody	ČSN EN 14362-1

E) + E1) DALŠÍ POŽADAVKY NA VÝROBEK:

Značení výrobku

Pláště budou opatřeny bílou textilní etiketou s černým písmem s těmito údaji:

- název dodavatele
- název výrobku
- měsíc/rok výroby
- velikost
- materiálové složení v plném znění
- symboly pro údržbu a ošetřování dle ČSN EN ISO 3758

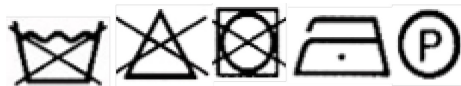

Značení na etiketě musí být stálobarevné a čitelné i po údržbě po celou dobu životnosti, velikost písma minimálně 3 mm.

Balení

Každý plášť musí být dodán na ramínku, v samostatném obalu přesahujícím délku pláště (PE sáček), opatřený štítkem s uvedením dodavatele, měsíce / roku výroby a velikosti. Dodací list bude obsahovat tyto údaje: číslo dodacího listu, název dodavatele, číslo kupní smlouvy, název příjemce výrobku, název výrobku, velikost výrobku, datum (měsíc/rok výroby).

Přejímka

Hotové výrobky se klasifikují a přejímají podle TP a platného referenčního vzorku. Výrobky musí ve všech detailech souhlasit s platným referenčním vzorkem a TP. Konečnou kontrolu provádí sklad odběratele.

PLÁŠŤ 15 PČR ŽENY

A1) POPIS:

Dámský celopodšitý jednořadový plášť v $\frac{3}{4}$ délce s fazonou určený jako sezonní doplněk služebního stejnokroje 15, je přiléhavé linie, zapínaný na čtyři knoflíky. Přední díly s princesovými švy, v dolním kraji s vodorovným členěním. Boční kapsy jednovýpustkové kryté patkou. Zadní díl se středovým švem a průběžnými členícími švy vedenými z náramenice, v dolním kraji s vodorovným členěním. Ve středovém švu zadního dílu je zpracovaný levostranný podkrytový rozparek. Rukávy dvoudílné hlavicevé, v dolním kraji vrchních rukávů je diagonálně vedený členící šev se všitými kontrastními výpustky červené barvy. Pasová linie pláště je doplněná ozdobným páskem - dragounem připínaným na knoflíky s možností regulace obvodu pasu. Plášť je s fazónovým středně ležatým límcem s odděleným stojákem. Na náramenicových švech se všitými kónickými nárameníky, součástí pláště jsou navlékací nárameníky se všitými kontrastními výpustky.

B1) PROVEDENÍ:

Přední díly - s princesovým členěním, členící šev předního dílu je přehnutý do předního dílu a prošitý za 6 mm po předním díle; boční díl předního dílu je v místě průramku s vodorovným členěním, do kterého je částečně přenesený prsní výběr, členící šev bočního dílu je přehnutý směrem dolů a prošitý za 6 mm po hlavním díle; v dolním kraji pláště je vodorovný členící šev, spodní členící díl má stříhovou manipulaci spojený přední díl s bočním dílem, členící šev je rozžehlený a prošitý za 6 mm po vrchní i spodní části předního dílu; přední kraje jsou předšité krajovými podsádkami a jsou prošité za 11 mm, zapínané na 4 knoflíky; konfekční knoflíkové dírky s kulatinkou dlouhé 25 mm jsou vyšité na pravém předním díle 23mm od předního kraje; proti knoflíkovým dírkám jsou na levém předním díle přišité čtyřdírkové knoflíky vel.:36 v barvě vrchového materiálu, knoflíky jsou přišité s krčkem, výška krčku 2 mm.

Boční kapsy - na obou předních dílech jsou zhotovené jednovýpustkové kapsy kryté tvarovanou patkou vysokou 57 mm, spodní patka z trupové podšívky, kapsy jsou umístěné šikmo 10 mm před princesový členící šev předního dílu, výpustek šíře 10 mm, kapesní váčky jsou zhotovené z kapsoviny, podkladové a výpustkové podsádky z vrchového materiálu, patky jsou prošité za 6 mm, kapsy jsou prošité za 2mm ze čtyř stran.

Zadní díl - se středovým švem a průběžnými členícími švy vedenými z náramenice, ve středovém švu je zhotovený podkrytový rozparek, středový šev je přehnutý do levého zadního dílu a prošitý za 6 mm, v pokračování je prošitá nákrýtová strana rozparku, ukončení rozparku je prošité šikmo do hloubky 50 mm, podkrytová strana rozparku je prošitá za 2 mm, průběžné členící švy zadního dílu jsou přehnuté do zadního dílu a prošité za 6 mm, v dolním kraji pláště je zhotovený vodorovný členící šev, spodní členící díly mají stříhovou manipulaci spojené zadní díly s bočními díly, členící švy jsou rozžehlené a prošité za 6 mm po vrchní i spodní části zadního dílu.

Rukávy - dvoudílné hlavicové, vrchní rukávy jsou ve spodní části členěné šikmo, v členícím švu je všitý výpustek šíře 2 mm, členící šev je přehnutý směrem dolu a prošitý za 2 mm po členícím dílku; na levém vrchním rukávu je našitý rukávový znak PČR tkaný, umístěný 125 mm od průramkového švu, tak aby středová osa nárameníku navazovala na středovou osu rukávového znaku; záložka dolního kraje rukávu 40 mm, dolní kraj bez prošití.

Límeč - vrchní a spodní límeč z vrchového materiálu s odděleným stojákem, členící švy límců jsou rozžehlené a prošité za 2 mm po límci i stojáku; převěsová část spodního límce je střížena šikmo ve středu s členícím švem, který je rozložený a prošitý za 2 mm po obou stranách; převěs límce je prošitý za 11 mm v pokračování prošití předních krajů.

Nárameníky (všité) - celoplošně vyztužené z vrchového materiálu mírně kónického tvaru ukončené do špičky zapínané na knoflík a díрку, šíře nárameníku u všití 48 mm u špičky 45 mm délka špičky 15 mm, prošité za 6mm po obvodě; nárameníky jsou všité do průramkového švu tak, aby byly viditelné z předního pohledu tzn. $\frac{2}{3}$ do předního dílu, $\frac{1}{3}$ do zadního dílu; středem nárameníku 23 mm od špičky je vyšitá konfekční knoflíková dířka s kulatinkou dlouhá 18 mm, proti dířce jsou na předních dílech přišité čtyřdírkové knoflíky vel.: 24 v barvě vrchového materiálu, knoflíky jsou přišité s krčkem, výška krčku 2 mm; 15 mm od špičky jsou na každém z nárameníku nalisované botokroužky pro připnutí navlékacích nárameníků.

Nárameníky (navlékací) - jsou součástí pláště, z vrchového materiálu mírně kónického tvaru ukončené do špičky, celoplošně vyztužené oboustranně klíženým plátnem v místě průramku střížené v přehybu, šíře nárameníku u všití 53 mm u špičky 50 mm délka špičky 18mm (měřeno bez výpustku), prošité za 2 mm ze 4 stran; do švu nárameníku je ze 4 stran vložený výpustek z kombinace, hotová šíře výpustku 2mm; na rubní straně nárameníků jsou přes šíři nárameníků našité poutka z keprové stuhy šíře 12 mm černé barvy, první poutko umístěné 5 mm od přehybu druhé poutko 50 mm od prvního poutka; ve středu nárameníku 18 mm (měřeno bez výpustku) od špičky jsou vyražené otvory (nezačištěné) pro připnutí nárameníku kovovým stejnokrojovým zapichovacím knoflíkem.

Dolní okraj - záložka 40 mm, dolní kraj pláště bez prošití.

Pásek „dragoun“ - z vrchového materiálu celoplošně vyztužený široký 50 mm, na obou koncích tvarovaný do špičky, prošitý za 11 mm po obvodě; na obou koncích je středem pásku ve vzdálenosti 23 mm od špičky vyšito po jedné konfekční knoflíkové dířce s kulatinkou dlouhé 18mm; pasový límeč je k oděvu připevněn knoflíky vel.: 24 v barvě vrchového materiálu, které jsou přišité na obou předních dílech v pasové linii, první v místě členícího švu a druhý, který slouží k regulaci obvodu pasu 25 mm od prvního směrem k přednímu kraji (měřeno na střed knoflíku).

Podšívka - do celého pláště všitá strojem a kopíruje tvar vrchových dílů; v horní části podšívkového zadního dílu je všitý plak z vrchového materiálu plynule navazující v náramenicových švech na krajové podsádky, středem podšívkového zadního dílu je od plaku až do pasové linie složený záhyb; v dolním kraji podšívkových rukávu je vytvořený záhyb; etiketa s ošetrovacími symboly je všitá do levého bočního švu předního dílu cca. 12 cm od průramkového švu.

C1) STŘIH, ŠITÍ:

Zpracování

- základní stříhové díly vrchového materiálu se stříhají ve směru osnovy tak, aby celý oděv byl jedním směrem,
- švy a prošití musí být rovné s pravidelnými rovnoměrně utaženými stehy a pružné natolik, aby se při natažení netrhaly, šití zajištěno proti páráni uzašitím, konce nití musí být odstřiženy, počet stehů:
 - u šití 4-5 stehů do 1cm
 - u prošití 3-4 stehy do 1cm
- knoflíky musí být přišité pevně knoflíkovou nití, v barvě vrchového materiálu,
- hustota obšití knoflíkových dírek musí být min. 8 stehů do 1cm,
- konce nití na celém výrobku musí být řádně odstřižené, na celém výrobku nesmí být neodstranitelné zbytky stehů a stopy po páráni (tkanina porušená vpichem jehly).

F) PŘÍPUSTNÉ ODLIŠNOSTI VÝROBKU OD REFERENČNÍHO VZORKU:

Nepřipouští se použití jiných technologií nebo konstrukčního zpracování. Přejímaný výrobek musí být ve shodě s platným referenčním vzorkem.

G) VELIKOSTNÍ SORTIMENT - Měřenková výroba max. 5%

PLÁŠŤ 2014 KOMPLETNÍ

Tabulka kontrolních měr (cm), tolerance $\pm 2\%$

	Velikosti ►	Výška ▼		44	47	50	53	56	59	62	65
A	½ obvodu hrudníku na zapnutém plášti		pas 1	56,9	59,9	62,9	65,9	68,9	71,9	74,9	77,9
			pas 2	57,5	60,5	63,5	66,5	69,5	72,5	75,5	78,5
			pas 3	58,1	61,1	64,1	67,1	70,1	73,1	76,1	79,1
B	½ obvodu pasu na zapnutém plášti		pas 1	50,5	53,5	56,5	59,5	62,5	65,5	68,5	71,5
			pas 2	53,5	56,5	59,5	62,5	65,5	68,5	71,5	74,5
			pas 3	56,5	59,5	62,5	65,5	68,5	71,5	74,5	77,5

C	½ obvodu sedu na zapnutém plášti		pas 1	55,7	58,7	61,7	64,7	67,7	70,7	73,7	76,7
			pas 2	56,5	59,5	62,5	65,5	68,5	71,5	74,5	77,5
			pas 3	57,3	60,3	63,3	66,3	69,3	72,3	75,3	78,3
D	Šíře náramenice			15,4	16,1	16,8	17,5	18,2	18,9	19,6	20,3
E	Délka rukávu	166	1	65							
		172	2	67							
		178	3	69							
		184	4	71							
		190	5	73							
F	Délka pláště	166	1	116,5							
		172	2	119,5							
		178	3	122,5							
		184	4	125,5							
		190	5	128,5							
G	Šíře zad			43,4	45,4	47,4	49,4	51,4	53,4	55,4	57,4

H) NÁKRES

Technický nákres pláště, nárameníků, vpínací vložky a pásu

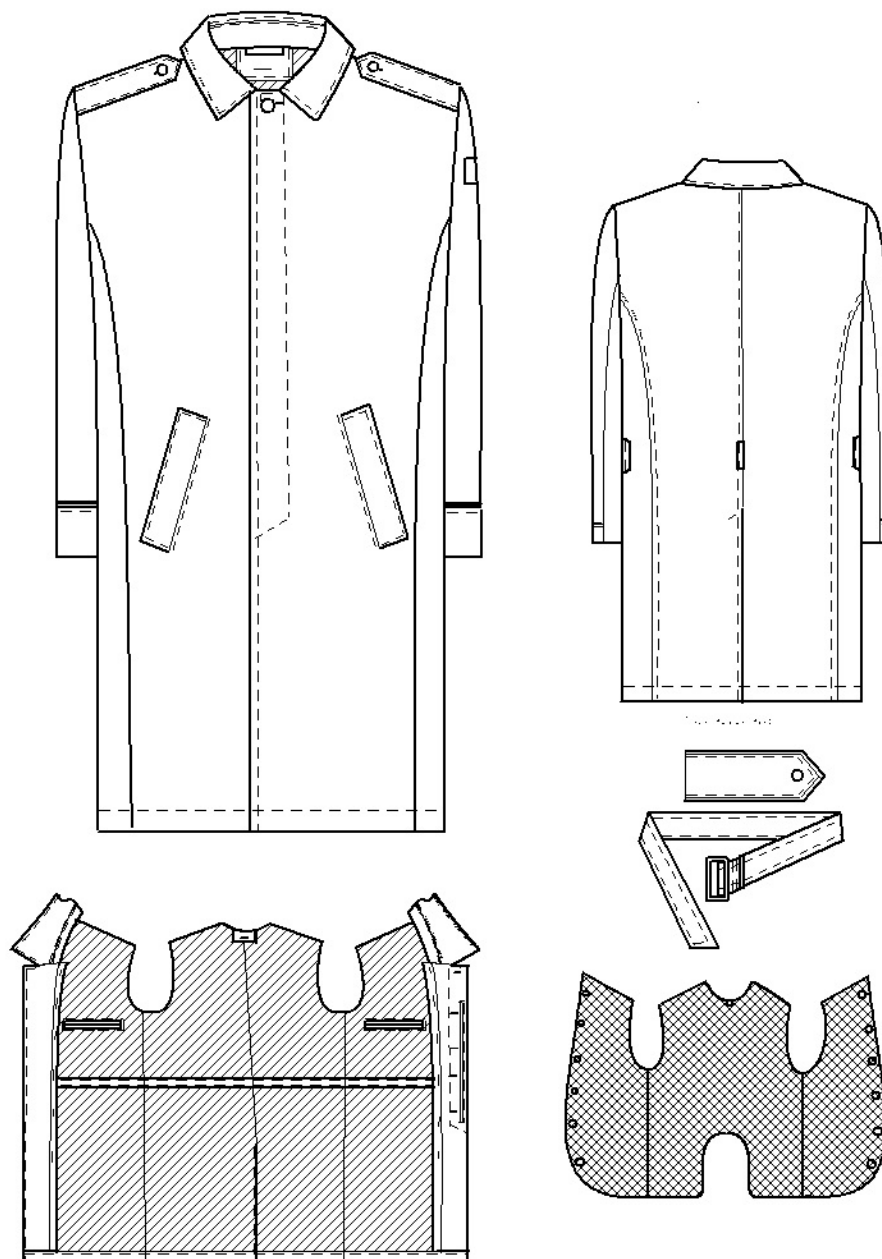

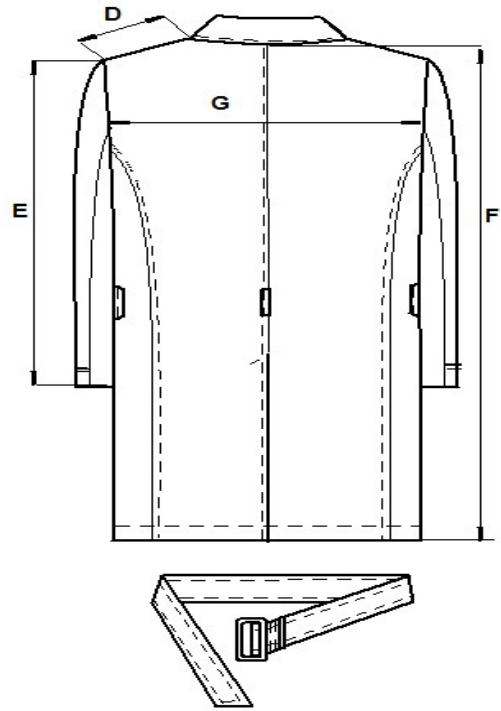
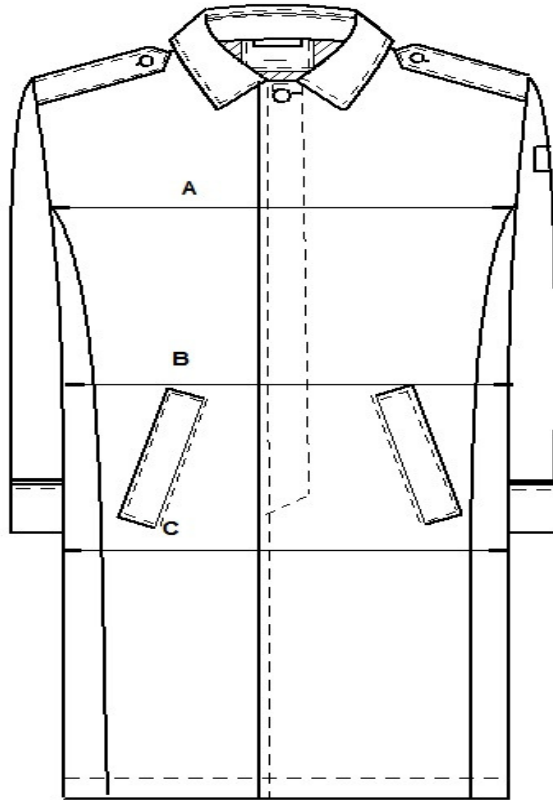

G1) VELIKOSTNÍ SORTIMENT - Měřenková výroba max. 5%

PLÁŠŤ 15 PČR ŽENY

Tabulka velikostí:

Tabulka kontrolních měř (cm), tolerance $\pm 2\%$

Velikost			38	40	42	44	46	48	50	52	54	56	58	60
Hrudní šířka			43	45	47	49	51	53	55	57	60	62	64	66
Pasová šířka		1	36	38	40	42	44	46	48	50	54	56	58	60
		2	38	40	42	44	46	48	50	52	56	58	60	62
		3	40	42	44	46	48	50	52	54	58	60	62	64
Sedová šířka		1	45,5	47,5	49,5	51,5	53,5	55,5	57,5	59,5	63,5	65,5	67,5	69,5
		2	47,5	49,5	51,5	53,5	55,5	57,5	59,5	61,5	65,5	67,5	69,5	71,5
		3	49,5	51,5	53,5	55,5	57,5	59,5	61,5	63,5	67,5	69,5	71,5	73,5
Šíře zad			35,7	36,7	37,7	38,7	39,7	40,7	41,7	42,7	43,7	44,7	45,7	46,7
Šíře ramene (v místě švu)			12,1	12,4	12,7	13	13,3	13,6	13,9	14,2	14,5	14,8	15,1	15,4
Délka pláště	158	2	88,5											
	164	3	92,5											
	170	4	96,5											
	176	5	100,5											
Délka rukávu	158	2	57,5											
	164	3	59,5											
	170	4	61,5											
	176	5	63,5											
Dolní šíře rukávu			13	13,2	13,4	13,6	13,8	14,1	14,4	14,7	15	15,3	15,6	15,9
Délka nárameníku (všitého)			10,7	11,2	11,2	12,2	12,2	12,2	12,2	12,2	13,2	13,2	13,2	13,2
Délka nárameníku (navlékacího)			11,5	12	12	13	13	13	13	13	14	14	14	14
Délka rozparku zadního dílu	158	2	25											
	164	3	27											
	170	4	29											
	176	5	31											
Délka dragounu		1	52,6	55,8	59	62,2	65,4	68,6	71,8	75	81,8	85	88,2	91,4
		2	56,6	59,8	63	66,2	69,4	72,6	75,8	79	85,8	89	92,2	95,4
		3	60,6	63,8	67	70,2	73,4	76,6	79,8	83	89,8	93	96,2	99,4
všechny rozměry jsou uvedeny v cm;														
způsoby a místa měření dle ČSN 80 7040;														
povolená tolerance kontrolních rozměrů $\pm 2\%$;														

H1) NÁKRES

Orientační nákres pláště 15 PČR ženy (včetně nárameníků) a tabulky kontrolních měr pláště 15 PČR ženy.

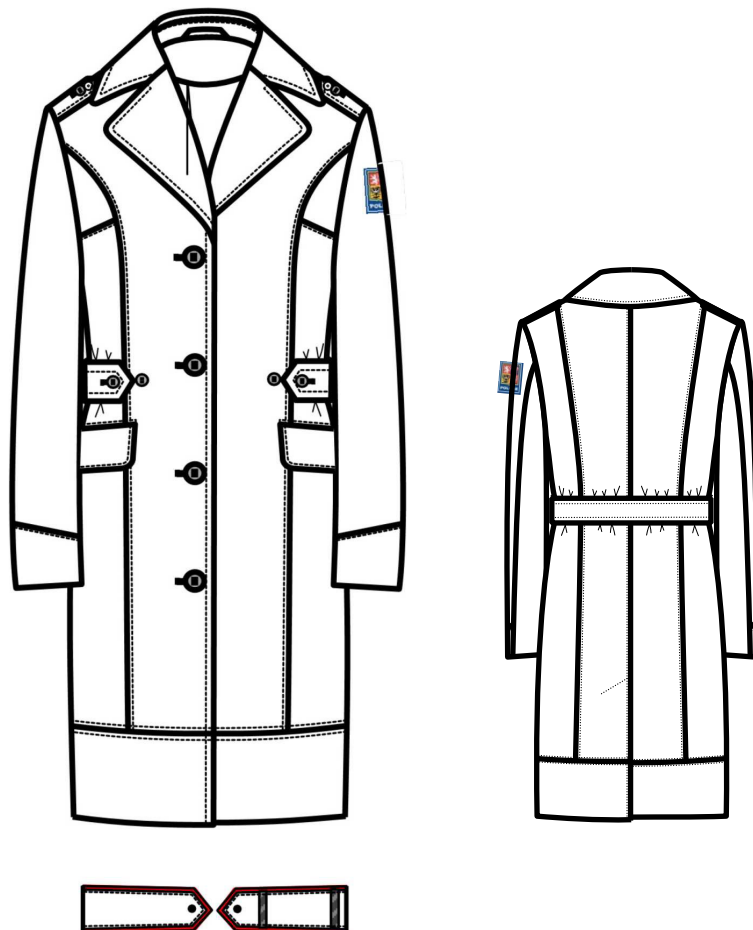

Orientační nákres vnitřku Pláště 15 PČR ženy

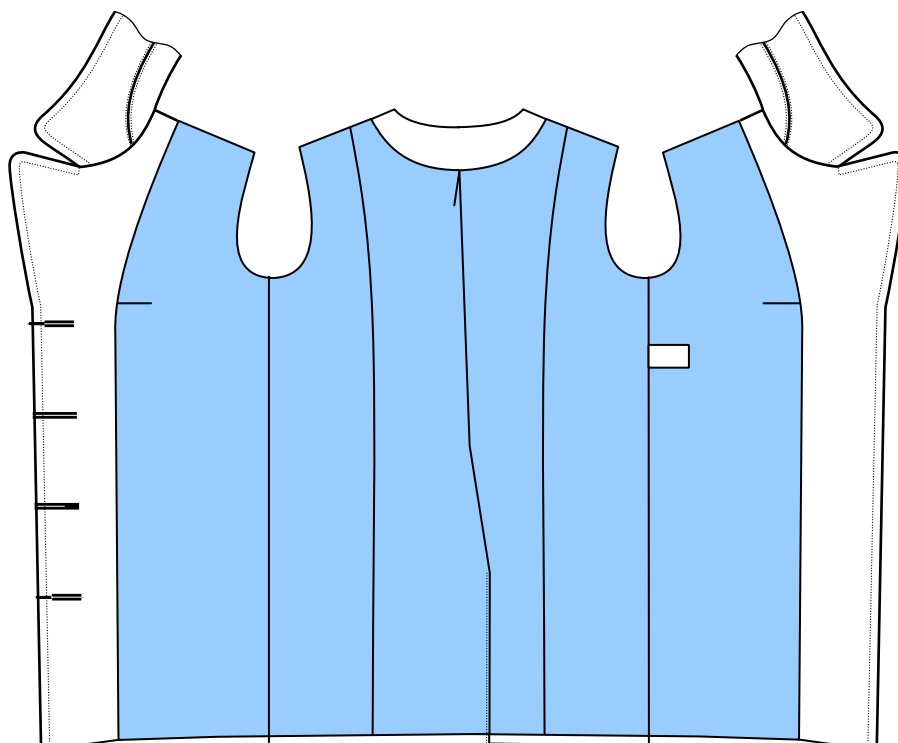
**CH + CH1) DALŠÍ POUŽITÉ MATERIÁLY**

- kapsovina
- netkaná fixační vložka o hmotnosti $40 \text{ g/m}^2 \pm 5\%$
 - přední díly
 - boční díly přední
 - spodní členící díl předních dílů
 - krajové podsádky, vrchní a spodní límec
 - vrchní a spodní stoják límce
 - vrchní a spodní všité nárameníky
 - vrchní patky
 - výpustkové a podkladové podsádky bočních kapes
 - nákrýtová a podkrýtová strana rozparku zadního dílu
 - záložky zadních dílů
 - záložky vrchních a spodních rukávů
- plak zadního dílu oboustranně fixační klížené plátno
- (nárameníky navlékací) ramenní vložky tří-vrstvé (2 x netkaná textilie + 1x lněné plátno)
- rukávové výplně
- šicí nitě
- keprová stuha
- rypsové poutko

- čtyřdírkové plastové knoflíky o průměru 15 mm (vel. 24) v barvě vrchového materiálu
- čtyřdírkové plastové knoflíky o průměru 22 mm (vel. 36) v barvě vrchového materiálu
- botokroužky (tmavý kov) textilní etiketa
- nášivka rukávová POLICIE