

DOHODA O REALIZACI MANAGEMENTOVÝCH OPATŘENÍ

dle ust. § 68 odst. 2 a § 69 odst. 3 zák. č. 114/1992 Sb., o ochraně přírody a krajiny (dále jen „Dohoda“)

kterou uzavírají níže uvedeného dne, měsíce a roku tyto účastníci

1. Správa Národního parku Podyjí

Sídlo: **Na Vyhliďce 5**

IČ: 00837971

DIČ: CZ 00837971

zastoupena: **Ing Tomášem Rothröcklem**, ředitelem **Správy Národního parku Podyjí**

jakožto věcně a místně příslušný orgán ochrany přírody podle ustanovení § 78 odst. 1 zákona ČNR č. 114/1992 Sb., o ochraně přírody a krajiny, v platném znění.

(dále jen „Správa NP“)

a

2. Nájemce:

Jméno, příjmení: **Richard Stuchlík**

Sídlo: Konice

IČ/nar.: 1977

Zhotovitel není plátcem DPH

Bankovní spojení:

jakožto nájemce pozemků: p. č. 905, 906, 907, 910, 920 a 921 v k. ú. Hnanice, 1282 v k. ú. Konice, 1891, 1941 v k. ú. Popice.

(dále jen "nájemce")

Čl. I.

Účel a předmět Dohody

1. Účelem této Dohody je přiznání příspěvku za provedení péče o pozemky nad rámec povinností uložených zákonem, a to z důvodu ochrany přírody.

2. Předmětem této Dohody je kompenzace části nákladů na realizaci konkrétních managementových opatření z důvodu ochrany přírody s hlavním cílem dosažení

optimálního stavu předmětů ochrany a poskytnutí finančního příspěvku na péči podle § 69 zák. č. 114/1992 Sb., o ochraně přírody a krajiny.

3. Touto Dohodou se nájemce zavazuje realizovat managementová opatření z důvodu ochrany přírody v rozsahu, termínu a způsobem specifikovaným v čl. II. této Dohody, dle pokynů Správy NP. Správa NP se zavazuje poskytnout nájemci za řádně a včas realizovaná managementová opatření finanční příspěvek na péči specifikovaný v čl. III. této Dohody.

Čl. II.

Realizace managementových opatření/prací

1. Účastníci dohody se dohodli, že nájemce provede dle pokynů Správy NP tato managementová opatření z důvodu ochrany přírody: - oplůtková pastva včetně kosení nedopasků na celkové ploše 2,22 ha, kosení travních porostů křovinořezem na celkové ploše 0,81 ha a sečení travních porostů traktorem 2x v sezóně na celkové ploše 2,94 ha, a to v termínu do 30. 10. 2023.

(dále jen „managementová opatření“)

Čl. III.

Poskytnutí finančního příspěvku na péči

1. Účastníci Dohody se dohodli, že nájemci za realizaci managementových opatření náleží finanční příspěvek na péči ve výši **81.680,- Kč** (slovy osumdesátjednatísícšestsetosumdesát korun) dle kalkulace nákladů.

2. Správa NP provede před vyplacením finančního příspěvku kontrolu realizovaných managementových opatření ve smyslu ust. § 19 odst. 4 vyhl. č. 395/1992 Sb., kterou se provádějí některá ustanovení zákona České národní rady č. 114/1992 Sb., o ochraně přírody a krajiny, přičemž předmětem kontroly bude především splnění podmínek dle čl. II. této Dohody. (dále jen „kontrola“). O této kontrole bude sepsán mezi účastníky Dohody písemný protokol podepsaný oprávněnými zástupci účastníků Dohody.

3. Správa NP se zavazuje po provedení kontroly za řádně, včas a v souladu s ostatními podmínkami této Dohody provedená managementová opatření uhradit nájemci finanční příspěvek na péči v celkové výši **81.680,- Kč** (slovy osumdesátjednatísícšestsetosumdesát korun), podle pravidel dohodnutých v bodě 5. a 6. tohoto článku Dohody a v souladu s ust. § 69 zák. č. 114/1992 Sb., o ochraně přírody a krajiny, v platném znění za užití ust. § 19 odst. 4 vyhl. č. 395/1992 Sb., kterou se provádějí některá ustanovení zákona České národní rady č. 114/1992 Sb., o ochraně přírody a krajiny. Nebudou-li managementová opatření realizována v souladu s čl. II této Dohody, finanční příspěvek na péči se nájemci nevyplatí, budou-li managementová opatření realizována dle čl. II této Dohody pouze částečně, příspěvek se přiměřeně zkrátí, a to v souladu s ust. § 19 odst. 4 vyhl. č. 395/1992 Sb.

4. Pokud ve lhůtě do 6 měsíců ode dne provedení kontroly managementových opatření vyjde najevo, že nájemce neprovedl tato opatření řádně (*např. vymezenou metodou, postupem*), je vlastník/nájemce povinen učinit opatření k nápravě takového stavu, v souladu s pokyny Správy NP, je-li tento postup dle konzultace se Správou NP možný a účelný. Pokud ne, je nájemce povinen vrátit přiměřenou část poskytnutého finančního příspěvku v souladu s ust. § 19 odst. 4 vyhl. č. 395/1992 Sb.

5. Daňový doklad/vyúčtování nájemce vystaví a doručí Správě NP nejpozději do 10 pracovních dnů po provedení kontroly. Daňový doklad musí mít tyto náležitosti: označení daňového dokladu a jeho číslo, bankovní spojení, číslo účtu, název a sídlo nájemce, předmět

a číslo Dohody, fakturační cena bez DPH. Vyúčtování musí mít tyto náležitosti: jméno a adresa nájemce, bankovní spojení a číslo účtu, předmět a číslo Dohody, konečnou částku s položkovým rozpočtem.

6. Strany Dohody se dohodly, že daňové doklady/vyúčtování vystavené nájemcem jsou splatné do 30 kalendářních dnů po jejich obdržení Správou NP. Správa NP může daňové doklady/vyúčtování vrátit do data jejich splatnosti, pokud obsahují nesprávné nebo neúplné náležitosti či údaje a lhůta splatnosti 30 kalendářních dnů začíná běžet od nového doručení daňového dokladu/vyúčtování.

ČI.IV.

Trvání a ukončení Dohody

1. Tato Dohoda se uzavírá na dobu do 31.12. 2023.
2. Účastníci Dohody jsou oprávněni tuto Dohodu vypovědět jednostranně učiněnou výpovědí bez udání důvodu doručenou na adresu Účastníka Dohody specifikovanou v záhlaví Dohody. Výpovědní lhůta je jednoměsíční a počíná běžet prvním dnem následujícího měsíce po měsíci, v němž byla výpověď učiněna.

ČI.V.

Ostatní a závěrečná ujednání

1. V rozsahu touto Dohodou neupraveném se tato řídí zák.č. 500/2004 Sb., správním řádem, v platném znění.
2. Nedílnou součástí Dohody jsou přílohy:
č.1 kalkulace nákladů
č.2 mapa se zákresem lokalizace prováděných opatření
3. Nájemce bezvýhradně souhlasí se zveřejněním své identifikace a dalších parametrů Dohody.
4. Tato Dohoda se vyhotovuje ve dvou vyhotoveních, z nichž Správa NP obdrží 1 vyhotovení a nájemce obdrží 1 vyhotovení.
5. Tato Dohoda může být měněna a doplňována pouze písemnými a očíslovanými dodatky podepsanými oprávněnými účastníky Dohody.
6. Tato Dohoda nabývá platnosti a účinnosti dnem jejího podpisu oprávněnými zástupci účastníků Dohody.

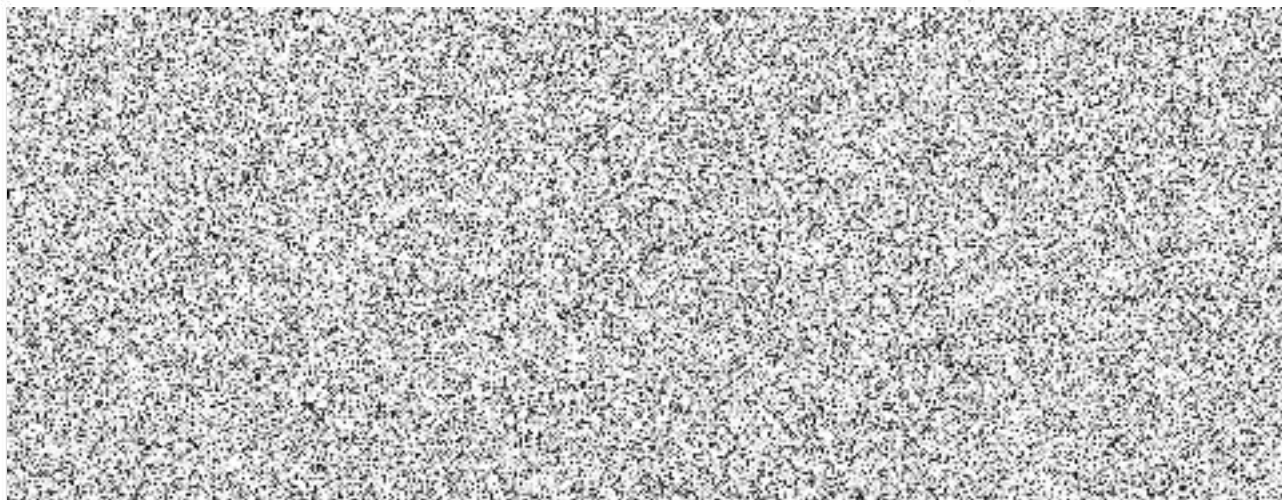

Kalkulace nákladů na management ZCHÚ

Pozemky p. č. 905, 906, 907 a 920 v k. ú. Hnanice

2x kosení traktorem (à 4.100,- Kč/ha, příplatek 10 % za pracnost) celkem 2,94 ha13.260,- Kč

Sečení křovinořezem (à 14.500,- Kč/ha, příplatek 10 % za obtížnost terénu) celkem 0,81 ha
..... 12.920,- Kč

Pastva oplůtková vč. seční nedopasků (à 25.000,- Kč/ha) celkem 2,22 ha.....55.500,- Kč

cena řešení celkem..... 81.680,00Kč

Opatření v rámci Programu péče o krajinu v roce 2023 - pan Stuchlík

Zásah	Počet opakování	Plocha (ha)	Lokalita	K. ú.	Parcely
seceni traktorem	1	0,56	Hnanice	Hnanice	906, 910
seceni rucni	1	0,19	Hnanice, kvetnata louka	Hnanice	906, 907
seceni rucni	2	0,06	Hnanice, prusek 1	Hnanice	905, 906
seceni rucni	2	0,12	Hnanice, prusek 2	Hnanice	905, 906
seceni traktorem	1	0,73	Hnanice, zadni louka	Hnanice	920
pastva	1	0,68	Hnanice - Hrabeci hora	Hnanice	920, 921
pastva	1	0,61	Hnanice - Hrabeci hora	Hnanice	905
seceni traktorem	1	0,57	Konice	Konice u Znojma	1282
pastva	1	0,93	Zimmerhaket, jih	Popice u Znojma	1891
seceni rucni	1	0,26	Zimmerhaket, jih	Popice u Znojma	1891
seceni traktorem	1	1,08	Zimmerhaket, sever	Popice u Znojma	1941
Celkem		5,79			

Celkový přehled dle prací

Zásah	Celková plocha
pastva	2,22
seceni rucni	0,81
seceni traktorem	2,94
Celkem	5,97

Hnanicko

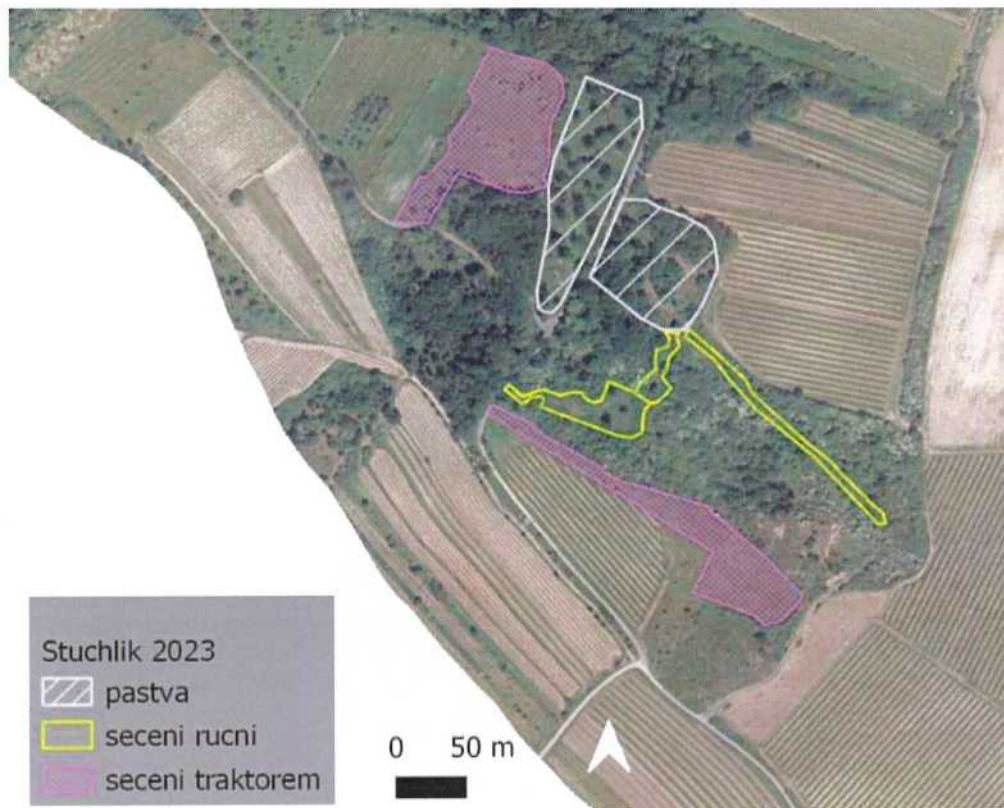

Konice

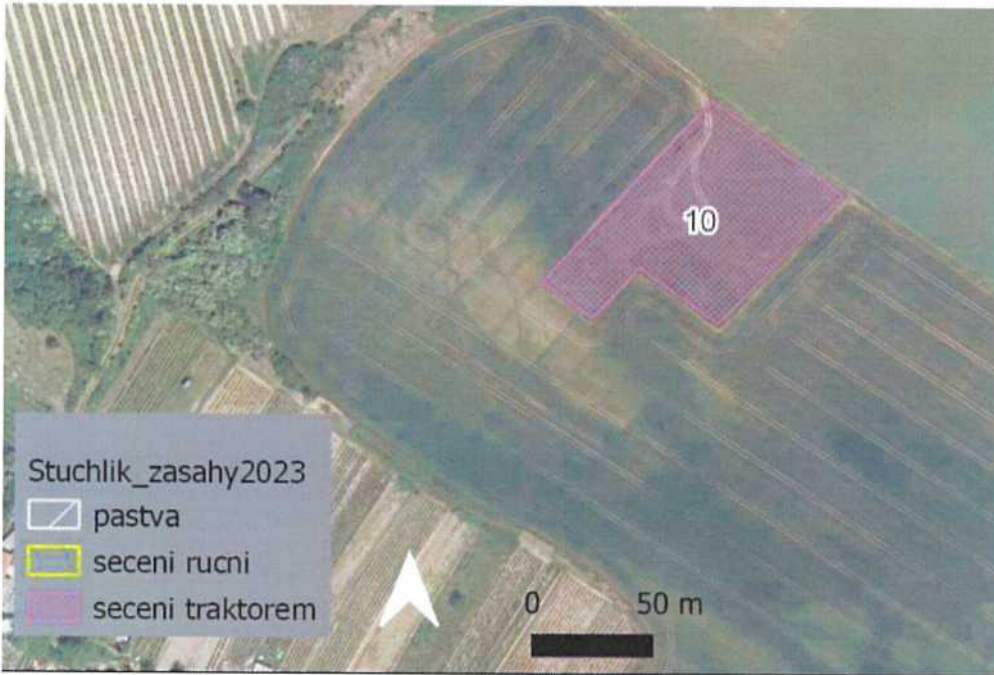

Zimmerhaki



Hnanice (Hraběcí hora, Horecký kopec)

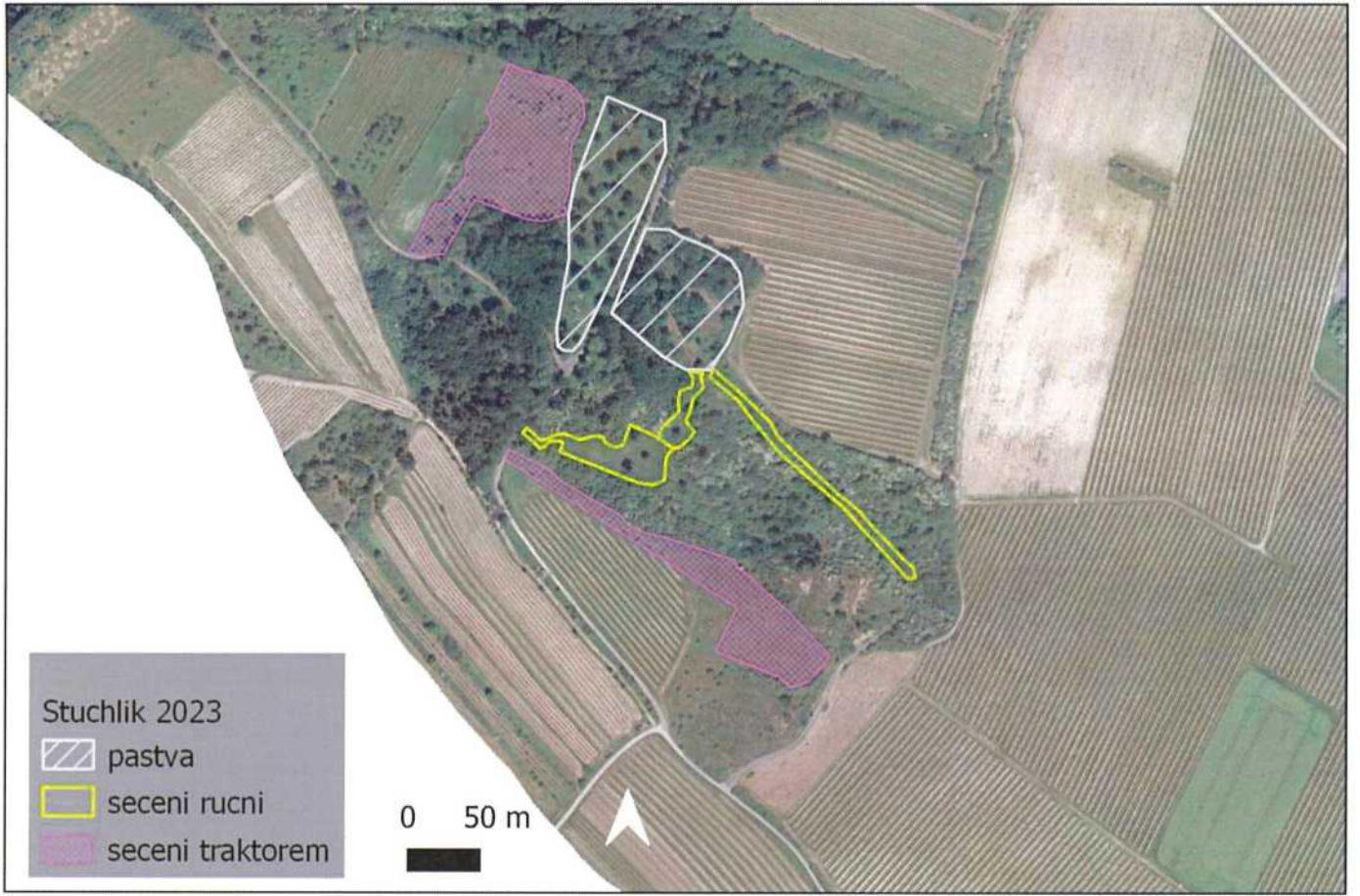

Zimerhaki

