

DOHODA O REALIZACI MANAGEMENTOVÝCH OPATŘENÍ

dle ust. § 68 odst. 2 a § 69 odst. 3 zák. č. 114/1992 Sb., o ochraně přírody a krajiny
(dále jen „Dohoda“)

kteřou uzavírají níže uvedeného dne, měsíce a roku tyto účastníci

1. Správa Národního parku Podyjí

Sídlo: **Na Vyhlídce 5, Znojmo**

IČ: **00837971**

zastoupena: **Ing. Tomášem Rothröcklem, ředitelem**

jakožto věcně a místně příslušný orgán ochrany přírody podle ustanovení § 78 odst. 1 zákona ČNR č. 114/1992 Sb., o ochraně přírody a krajiny, v platném znění.

(dále jen „Správa NP“)

a

2. Nájemce:

Název: **Pulsatilla z. s.**

Sídlo: **Pražská 3204/63F, 66902 Znojmo**

IČ: **22736671**

Zhotovitel není plátcem DPH

Bankovní spojení: **Reiffeisenbank, č.ú.: 5659414001/5500**

Statutární zástupce: **Ing. Radomír Němec**

jakožto nájemce pozemků:

- **Horáčkův kopeček p. č. 2113 až 2119 v k. ú. Popice u Znojma**
- **Trauznické údolí, Kavylová loučka, p. č. 1601 až 1607, 1626, 1627 v k. ú. Konice u Znojma a 1105 až 1107, 1115 v k.ú. Konice u Znojma**
- **Trauznické údolí, Koniklecový suk, 1105 až 1107, 1115 v k.ú. Popice u Znojma**

(dále jen "nájemce")

Čl. I.

Účel a předmět Dohody

1. Účelem této Dohody je přiznání příspěvku za provedení péče o pozemky nad rámec povinností uložených zákonem, a to z důvodu ochrany přírody.

2. Předmětem této Dohody je kompenzace částí nákladů na realizaci konkrétních managementových opatření z důvodu ochrany přírody s hlavním cílem dosažení optimálního stavu předmětů ochrany a poskytnutí finančního příspěvku na péči podle § 69 zák. č. 114/1992 Sb., o ochraně přírody a krajiny.

3. Touto Dohodou se nájemce zavazuje realizovat managementová opatření z důvodu ochrany přírody v rozsahu, termínu a způsobem specifikovaným v čl. II. této Dohody, dle pokynů Správy NP. Správa NP se zavazuje poskytnout nájemci za řádně a včas realizovaná managementová opatření finanční příspěvek na péči specifikovaný v čl. III. této Dohody.

Čl. II. Realizace managementových opatření/prací

1. Účastníci dohody se dohodli, že nájemce provede dle pokynů Správy NP na vlastní náklad a vlastními prostředky tato managementová opatření z důvodu ochrany přírody: oplůtková pastva s dosečením nedopasků na celkové ploše 3,55 ha, kosení travních porostů na celkové ploše 1,63 ha, a to v termínu 17. 7.–30. 10. 2023. (dále jen „managementová opatření“)

Čl. III. Poskytnutí finančního příspěvku na péči

1. Účastníci Dohody se dohodli, že nájemci za realizaci managementových opatření náleží finanční příspěvek na péči ve výši **112.385,- Kč** (slovy: stodvanácttisíctřistaosumdesátpětkorun) dle kalkulace nákladů.

2. Správa NP provede před vyplacením finančního příspěvku kontrolu realizovaných managementových opatření ve smyslu ust. § 19 odst. 4 vyhl. č. 395/1992 Sb., kterou se provádějí některá ustanovení zákona České národní rady č. 114/1992 Sb., o ochraně přírody a krajiny, přičemž předmětem kontroly bude především splnění podmínek dle čl. II. této Dohody (dále jen „kontrola“). O této kontrole bude sepsán mezi účastníky Dohody písemný protokol podepsaný oprávněnými zástupci účastníků Dohody.

3. Správa NP se zavazuje na základě podepsaného protokolu dle bodu III. 2. za řádně, včas a v souladu s ostatními podmínkami této Dohody provedená managementová opatření uhradit nájemci finanční příspěvek na péči v celkové výši **112.385,- Kč** (slovy: stodvanácttisíctřistaosumdesátpětkorun), podle pravidel dohodnutých v bodě 5. a 6. tohoto článku Dohody a v souladu s ust. § 69 zák. č. 114/1992 Sb., o ochraně přírody a krajiny, v platném znění za užití ust. § 19 odst. 4 vyhl. č. 395/1992 Sb., kterou se provádějí některá ustanovení zákona České národní rady č. 114/1992 Sb., o ochraně přírody a krajiny. Nejsou-li managementová opatření realizována v souladu s čl. II této Dohody, finanční příspěvek na péči se vlastník/nájemci nevyplatí, byla-li managementová opatření realizována dle čl. II této Dohody pouze částečně, příspěvek se přiměřeně zkrátí, a to v souladu s ust. § 19 odst. 4 vyhl. č. 395/1992 Sb.

4. Pokud ve lhůtě do 6 měsíců ode dne provedení kontroly managementových opatření vyjde najevo, že nájemce neprovedl tato opatření řádně (*např.* vymezenou metodou, postupem), je nájemce povinen vrátit přiměřenou část poskytnutého finančního příspěvku v souladu s ust. § 19 odst. 4 vyhl. č. 395/1992 Sb.

5. Daňový doklad/vyúčtování nájemce vystaví a doručí Správě NP nejpozději do 10 pracovních dnů po podpisu protokolu dle bodu III. 2. Daňový doklad musí mít tyto náležitosti: označení daňového dokladu a jeho číslo, bankovní spojení, číslo účtu, název a sídlo nájemce, předmět a číslo Dohody, konečnou částku s položkovým rozpočtem. Vyúčtování musí mít tyto náležitosti: jméno a adresa nájemce, číslo občanského průkazu a rodné číslo, bankovní spojení a číslo účtu, předmět a číslo Dohody, cena (zhotovitel není plátcem DPH).

6. Strany Dohody se dohodly, že daňové doklady/vyúčtování vystavené nájemcem jsou splatné do 30 kalendářních dnů po jejich obdržení Správou NP. Správa NP může daňové doklady/vyúčtování vrátit do data jejich splatnosti, pokud obsahují nesprávné nebo neúplné náležitosti či údaje a lhůta splatnosti 30 kalendářních dnů začíná běžet od nového doručení daňového dokladu/vyúčtování.

Čl. IV.

Trvání a ukončení Dohody

1. Tato Dohoda se uzavírá na dobu do 31. 12. 2023.
2. Účastníci Dohody jsou oprávněni tuto Dohodu vypovědět jednostranně učiněnou výpovědí bez udání důvodu doručenou na adresu Účastníka Dohody specifikovanou v záhlaví Dohody. Výpovědní lhůta je jednoměsíční a počíná běžet prvním dnem následujícího měsíce po měsíci, v němž byla výpověď učiněna.

Čl. V.

Ostatní a závěrečná ujednání

1. V rozsahu touto Dohodou neupraveném se tato řídí zák.č. 500/2004 Sb., správním řádem, v platném znění.
2. Nedílnou součástí Dohody jsou přílohy:
č.1 kalkulace nákladů
č.2 mapa se zákresem lokalizace prováděných opatření
3. Nájemce bezvýhradně souhlasí se zveřejněním své identifikace a dalších parametrů Dohody.
4. Tato Dohoda se vyhotovuje ve dvou vyhotoveních, z nichž Správa NP obdrží 1 vyhotovení a nájemce obdrží 1 vyhotovení.
5. Tato Dohoda může být měněna a doplňována pouze písemnými a očíslovanými dodatky podepsanými oprávněnými účastníky Dohody.
6. Tato Dohoda nabývá platnosti a účinnosti dnem jejího podpisu oprávněnými zástupci účastníků Dohody.

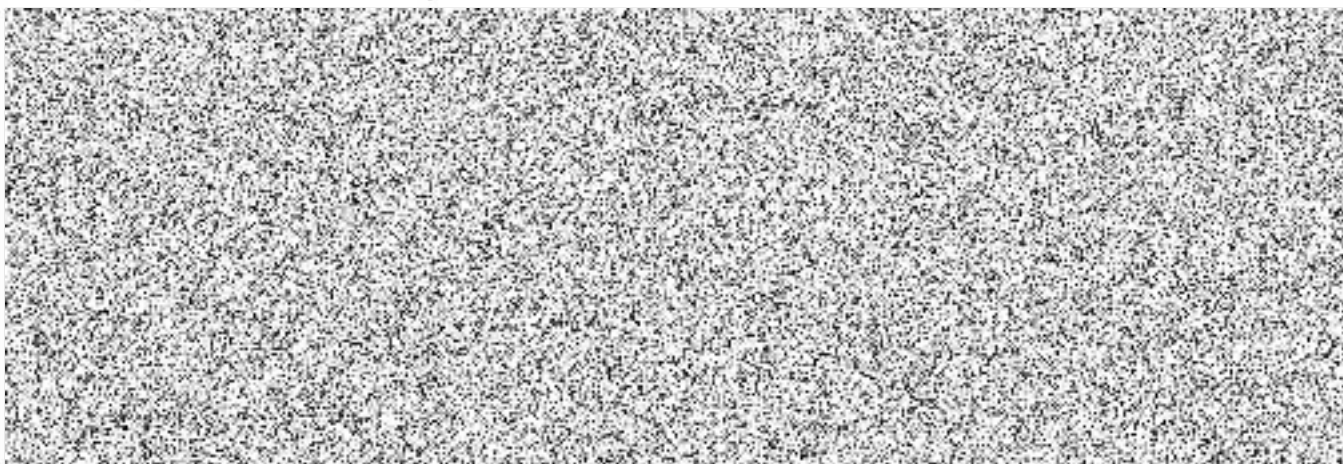

Kalkulace nákladů - Pulsatilla, rok 2023

Lokalita	Položka	Plocha	Kč/ha	Celkem	Poznámka
Kavylová loučka	pastva oplůtková	1,46	25 000	36 500	
p. č. 1601,1602,1603,1605,1606,1607,1626 a 1627, k. ú. Konice u Znojma	sečení křovinořezem	0,50	14500	7 250	dosečení nedopasků (třtina, ostružina, výmladky)
	Celkem			43 750	
Horáčkův kopeček	pastva oplůtková	0,51	25 000	12 750	
p. č. 2113 až 2119	sečení křovinořezem	0,20	14 500	2 900	1 x ročně
k. ú. Popice u Znojma	sečení křovinořezem	0,20	14500	2 900	dosečení nedopasků (třtina, ostružina, výmladky)
	Celkem			18 550	
Trauznické údolí	pastva oplůtková	0,59	25 000	14 750	
p. č. 1107,1115	sečení křovinořezem	0,43	14 500	6 235	1 x ročně
Koniklecový suk	pastva oplůtková	0,99	25 000	24750	
p.č. 1105 až 1107	sečení křovinořezem	0,30	14 500	4 350	dosečení nedopasků (třtina, ostružina, výmladky)
	Celkem			50 085	
CELKEM				112 385	

Opatření v rámci Programu péče o krajinu v roce 2023 - Pulsatilla

Zásah	Počet opakování	Plocha (ha)	Lokalita	K. ú.	Parcely
seceni rucni	2	0,11	Horackuv kopecek	Popice u Znojma	2118, 2119, 2116 a 2117
pastva	1	0,51	Horackuv kopecek	Popice u Znojma	2096, 2113, 2114, 2115 a 2119
seceni rucni	2	0,09	Horackuv kopecek	Popice u Znojma	2115, 2116, 2118
pastva	1	1,46	Trauznicke udoli, Kavylova loucka	Konice u Znojma	1601, 1602, 1603, 1605, 1606, 1626, 1627, 1628
pastva	1	0,99	Trauznicke udoli, Koniklecovy suk	Popice u Znojma	1104, 1106, 1107
seceni rucni	1	0,43	Trauznicke udoli, u silnice	Konice u Znojma	1107
pastva	1	0,59	Trauznicke udoli, u silnice	Konice u Znojma	1107
seceni rucni	1	1,00	vše-dosékání nedopasků dle potřeby	Konice u Znojma, Popice u Znojma	vše
Celkem		5,18			

Celkový přehled dle prací

Zásah	Celková plocha
pastva	3,55
seceni rucni	1,74
Celkem	5,29

Horáčkův kopeček

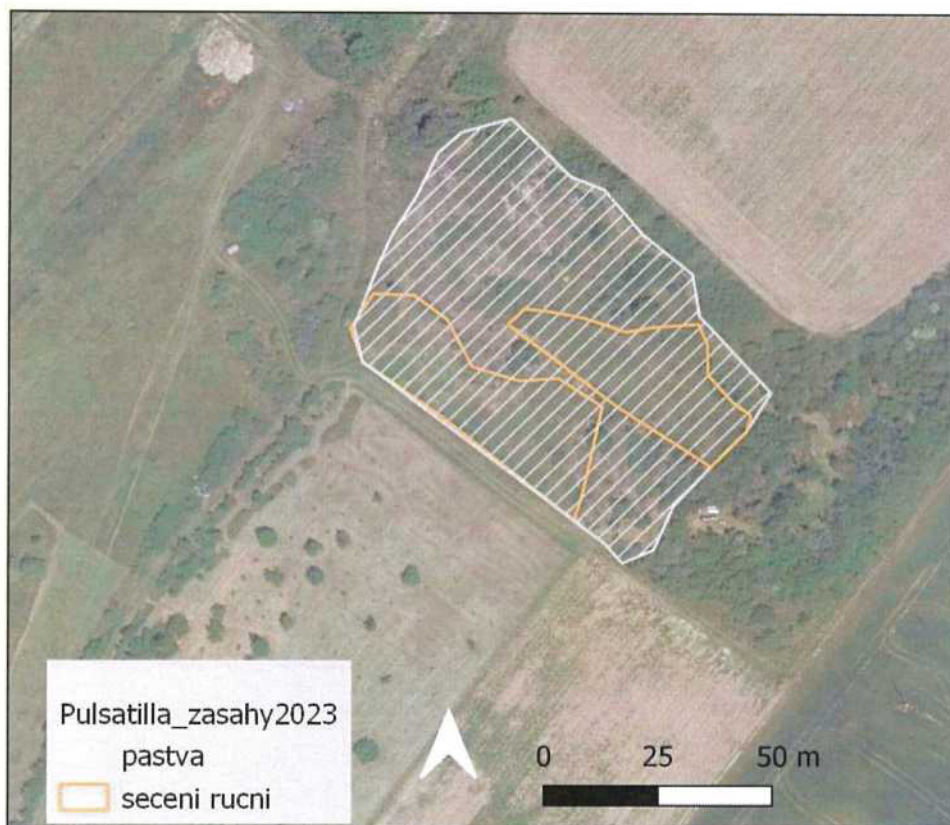

Trauznické údolí



Horáčkův kopeček



Trauznické údolí

