

RÁMCOVÁ DOHODA

Číslo Rámcové dohody: **15PU-001830**

Evidenční číslo (ISPROFIN/ISPROFOND): 500 111 0007

Název související veřejné zakázky: **RD - Sanace trhlin a spár na sil. I. tř. a dálnici D55 v ZK (2023 – 2027)**

uzavřena níže uvedeného dne, měsíce a roku mezi následujícími smluvními stranami (dále jako „**Rámcová dohoda**“):

1. Ředitelství silnic a dálnic ČR

se sídlem Na Pankráci 546/56, 140 00 Praha 4 – Nusle

IČO: 659 93 390

DIČ: CZ65993390

právní forma: příspěvková organizace

bankovní spojení:

zastoupeno:

kontaktní osoba ve věcech smluvních:

e-mail:

tel:

kontaktní osoba ve věcech technických:

e-mail:

tel:

e-mail:

tel:

e-mail:

tel:

e-mail:

tel:

(dále jen „**ŘSD**“)

a

2. REPONT s.r.o.

se sídlem: Hrachovec 245, 757 01 Valašské Meziříčí

IČO: 26863057

DIČ: CZ26863057

zápis v obchodním rejstříku: u KS v Ostravě, oddíl C, vložka 28640

právní forma: společnost s ručením omezeným

bankovní spojení:
zastoupen:
kontaktní e-mail:
a

PDC SIMOST + SUPER-KRETE CZECH – RD trhliny v ZK 23-27

Zastoupený Správcem:

PDC SIMOST s.r.o.

se sídlem: Jižní náměstí 32/15, 619 00 Brno
IČO: 25309684
DIČ: CZ25309684
zápis v obchodním rejstříku: u KS v Brně, oddíl C, vložka 24361
právní forma: společnost s ručením omezeným
bankovní spojení:
zastoupen:
kontaktní e-mail:

a Společníkem:

SUPER-KRETE CZECH s.r.o.

se sídlem: Nupaky 494, 251 01 Říčany u Prahy
IČO: 25692810
DIČ: CZ25692810
zápis v obchodním rejstříku: u MS v Praze, oddíl C, vložka 61708
právní forma: společnost s ručením omezeným
bankovní spojení:
zastoupen:
kontaktní e-mail:

a

REKMA, spol. s r.o.

se sídlem: Mendlova 3298/11, 690 03 Břeclav
IČO: 25551337
DIČ: CZ25551337
zápis v obchodním rejstříku: vedeném KS v Brně, oddíl C, vložka 32549
právní forma: společnost s ručením omezeným
bankovní spojení:
zastoupen:
kontaktní e-mail:
tel.:

(dále jen „**Dodavatelé**“ a jednotlivě jen „**Dodavatel**“)

(ŘSD a Dodavatelé společně dále jen „**Smluvní strany**“ nebo každý samostatně jen „**Smluvní strana**“)

I. ÚVODNÍ USTANOVENÍ

- 1.1 Rámcová dohoda je uzavřena v souladu s § 1746 odst. 2 zákona č. 89/2012 Sb., občanský zákoník, ve znění pozdějších předpisů (dále jen „**NOZ**“) a § 131 a násl. zákona č. 134/2016 Sb., o zadávání veřejných zakázek, ve znění pozdějších předpisů (dále jen „**ZZVZ**“).
- 1.2 Rámcová dohoda byla uzavřena na základě výsledku zadávacího řízení na veřejnou zakázku, jejíž název je uveden výše (dále jen „**Veřejná zakázka**“) zadávanou ŘSD v režimu ZZVZ.
- 1.3 Rámcová dohoda je uzavřena s více Dodavateli a při uzavírání dílčích smluv bude postupováno podle § 135 ZZVZ s obnovením soutěže mezi Dodavateli.
- 1.4 ŘSD prohlašuje, že:
 - 1.4.1 je státní příspěvkovou organizací zřízenou Ministerstvem dopravy ČR, jejímž základním předmětem činnosti je výkon vlastnických práv státu k nemovitostem tvořícím dálnice a silnice I. třídy, zabezpečení správy, údržby a oprav dálnic a silnic I. třídy a zabezpečení výstavby a modernizace dálnic a silnic I. třídy; a
 - 1.4.2 splňuje veškeré podmínky a požadavky stanovené v Rámcové dohodě a je jí oprávněno uzavřít a řádně plnit závazky v ní obsažené.
- 1.5 Dodavatel prohlašuje, že:
 - 1.5.1 splňuje veškeré podmínky a požadavky stanovené v Rámcové dohodě, a je oprávněn Rámcovou dohodou uzavřít a řádně plnit závazky v ní obsažené;
 - 1.5.2 ke dni uzavření Rámcové dohody vůči němu není vedeno řízení dle zákona č. 182/2006 Sb., o úpadku a způsobech jeho řešení (insolvenční zákon), ve znění pozdějších předpisů, a zároveň se zavazuje ŘSD o všech skutečnostech o hrozícím úpadku bezodkladně informovat;
 - 1.5.3 se náležitě seznámil se všemi podklady, které byly součástí zadávací dokumentace Veřejné zakázky včetně všech jejích příloh (dále jen „**Zadávací dokumentace**“);
 - 1.5.4 je odborně způsobilý ke splnění všech svých závazků podle Rámcové dohody a dílčích smluv;
 - 1.5.5 se detailně seznámil s rozsahem a povahou předmětu plnění, že jsou mu známy veškeré relevantní technické, kvalitativní a jiné podmínky nezbytné k realizaci předmětu plnění, a že disponuje takovými kapacitami a odbornými znalostmi, které jsou nezbytné pro realizaci předmětu plnění za dohodnuté maximální ceny stanovené v Rámcové dohodě, a to rovněž ve vazbě na jím prokázanou kvalifikaci pro plnění Veřejné zakázky; a
 - 1.5.6 jím poskytované plnění odpovídá všem požadavkům vyplývajícím z platných právních předpisů, které se na plnění vztahují.

- 1.6 Pro vyloučení jakýchkoliv pochybností o vztahu Rámcové dohody a Zadávací dokumentace jsou stanovena tato výkladová pravidla:
- 1.6.1 v případě jakékoliv nejistoty ohledně výkladu ustanovení Rámcové dohody budou tato ustanovení vykládána tak, aby v co nejširší míře zohledňovala účel Veřejné zakázky vyjádřený Zadávací dokumentací;
 - 1.6.2 v případě chybějících ustanovení Rámcové dohody budou použita dostatečně konkrétní ustanovení Zadávací dokumentace;
 - 1.6.3 v případě rozporu mezi ustanoveními Rámcové dohody a Zadávací dokumentace mají přednost ustanovení Rámcové dohody.
 - 1.6.4 V případě rozporu mezi ustanoveními Rámcové dohody (včetně příloh č. 1 až 9 Rámcové dohody) a Smluvními obchodními podmínkami mají přednost konkrétní ustanovení Rámcové dohody.

II.

PŘEDMĚT RÁMCOVÉ DOHODY

- 2.1 Předmětem Rámcové dohody je závazek Dodavatele dodávat (resp. poskytovat) ŘSD na základě jednotlivých dílčích smluv sjednaných na základě Rámcové dohody a způsobem v Rámcové dohodě stanoveným řádně a včas plnění specifikované v příloze č. 1 Rámcové dohody (dále jen „**Plnění**“), a to vždy dle aktuálních potřeb a požadavků ŘSD.
- 2.2 Předmětem Rámcové dohody je závazek ŘSD za řádně a včas dodané (poskytnuté) Plnění zaplatit Dodavateli cenu stanovenou v souladu se čl. V. Rámcové dohody.
- 2.3 Rámcová dohoda nezakládá povinnost ŘSD odebrat jakékoliv závazné množství Plnění od Dodavatele nebo činit jakékoliv výzvy k podání nabídek a dodání Plnění ve smyslu čl. 3.1 Rámcové dohody.
- 2.4 Dodavatel se zavazuje dodat Plnění prosté jakýchkoliv právních či faktických vad.
- 2.5 Dodavatel se zavazuje dodávat Plnění v jakosti a kvalitě uvedené v příloze č. 1 Rámcové dohody, minimálně však v jakosti a kvalitě odpovídající účelu, k němuž se dodávané Plnění obvykle užívá.
- 2.6 Dodavatel se zavazuje dodat Plnění včetně všech oprávnění a práv duševního vlastnictví (zejména licenci) tak, aby mělo ŘSD veškerá práva nezbytná k řádnému a nerušenému užívání Plnění a nakládání s Plněním. Plnění musí být opatřeno veškerými zkouškami, atesty, povoleními a schváleními vyžadovanými českým právním řádem a příslušnými technickými normami.
- 2.7 Dodavatel je povinen ŘSD dodat a odevzdat spolu s Plněním veškeré doklady a dokumenty vztahující se k Plnění, jež jsou nezbytné k řádnému užívání Plnění a k řádnému nakládání s Plněním (dále jen „**Dokumentace**“). Dokumentace musí být ŘSD předána v českém jazyce, není-li písemně dohodnuto Smluvními stranami v konkrétním případě jinak.

III. UZAVÍRÁNÍ DÍLČÍCH SMLUV

- 3.1 Jednotlivé dílčí smlouvy navazující na Rámcovou dohodu budou uzavírány na základě písemné výzvy k podání nabídek adresované ze strany ŘSD všem Dodavatelům dle § 135 odst. 1 písm. a) ZZVZ (dále též jako „Výzva“). Na základě rámcové dohody bude objednatel dodavatelům zadávat jednotlivé dílčí zakázky, přičemž se s ohledem na podmínky veřejné zakázky vedoucí k uzavření Rámcové dohody se předpokládá zpravidla realizace dílčích zakázek s předpokládanou hodnotou vyšší než 1.000.000,- Kč bez DPH.
- 3.2 ŘSD se zavazuje zaslat Dodavatelům Výzvu prostřednictvím elektronického nástroje Tender arena (<https://www.tenderarena.cz/>).
- 3.3 Výzva ŘSD musí obsahovat minimálně:
- 3.3.1 pořadové číslo Výzvy;
 - 3.3.2 označení (popis) požadovaného druhu Plnění v souladu se čl. II. a přílohou č. 1 Rámcové dohody;
 - 3.3.3 požadované množství Plnění;
 - 3.3.4 místo dodání Plnění v souladu s čl. IV. Rámcové dohody;
 - 3.3.5 termín dodání Plnění v souladu s čl. IV. Rámcové dohody;
 - 3.3.6 závazný návrh dílčí smlouvy dle vzoru obsaženého v příloze č. 5 Rámcové dohody;
 - 3.3.7 lhůtu a místo pro podání nabídek; délka lhůty pro podání nabídky bude přiměřená charakteru a náročnosti úkonů vyžadovaných od Dodavatelů pro přípravu jejich nabídky.
 - 3.3.8 kritéria hodnocení Nabídek.
- 3.4 Dodavatelé jsou povinni na základě Výzvy ŘSD podat svou nabídku (dále jen „Nabídka“) ve lhůtě stanovené ve Výzvě, a to prostřednictvím elektronického nástroje Tender arena (<https://www.tenderarena.cz/>).
- 3.5 V rámci své Nabídky je každý Dodavatel povinen předložit také závazný návrh dílčí smlouvy, který byl součástí Výzvy k podání Nabídek, s doplněným položkovým rozpočtem poptávaného Plnění, který bude tvořit přílohu č. 1 závazného návrhu dílčí smlouvy.
- 3.6 Nabídky Dodavatelů nesmí být v rozporu s žádným ustanovením Rámcové dohody, Výzvy nebo platných právních předpisů.
- 3.7 ŘSD provede otevírání Nabídek podaných řádně ve lhůtě pro podání nabídek dle Výzvy a vyhotoví protokol o otevírání Nabídek.
- 3.8 ŘSD vyrozumí Dodavatele, že se na jeho Nabídku pohlíží, jako by nebyla podána, resp. že k jeho nabídce nebude přihlížet, pokud (a) Dodavatel v Nabídce nabídl méně výhodné podmínky než v zadávacím řízení na uzavření Rámcové dohody, nebo (b) Dodavatel podal společnou Nabídku s dalším Dodavatelem.

- 3.9 ŘSD provede hodnocení Nabídek dle kritérií hodnocení stanovených ve Výzvě.
- 3.10 ŘSD posoudí, zda Nabídky Dodavatelů splňují požadavky vymezené ve Výzvě, Rámcové dohodě či zda nejsou v rozporu s platnými právními předpisy a dále, zda neobsahují mimořádně nízkou nabídkovou cenu.
- 3.11 Pokud Nabídka Dodavatele nespĺňuje požadavky stanovené ve Výzvě nebo Rámcové dohodě, je v rozporu s platnými právními předpisy nebo obsahuje mimořádně nízkou nabídkovou cenu, je ŘSD oprávněno vyžádat si od Dodavatele příslušné vysvětlení, zdůvodnění nebo doplnění Nabídky, nebo Dodavatele vyloučit. V takovém případě ŘSD odešle Dodavateli oznámení o jeho vyloučení s odůvodněním.
- 3.12 ŘSD vypracuje protokol o posouzení a hodnocení Nabídek Dodavatelů.
- 3.13 Zadavatel rozhodne o výběru nejvhodnější Nabídky a odešle oznámení o výběru Dodavatele všem Dodavatelům, kteří podali na základě Výzvy Nabídku.
- 3.14 Smluvní strany jsou si vědomy skutečnosti, že dle § 131 odst. 5 ZZVZ nejsou oprávněny při zadávání dílčích veřejných zakázek a uzavírání dílčích smluv na základě Rámcové dohody umožnit a/nebo sjednat podstatné změny podmínek stanovených Rámcovou dohodou.
- 3.15 ŘSD je oprávněno kdykoliv do uzavření dílčí smlouvy s vybraným Dodavatelem zrušit zadání dílčí veřejné zakázky na základě Rámcové dohody, jejímž výsledkem má být uzavření dílčí smlouvy, a to i bez uvedení důvodu. Zrušení zadání dílčí veřejné zakázky ŘSD bezodkladně oznámí všem dotčeným Dodavatelům.

IV. MÍSTO A TERMÍN PLNĚNÍ

- 4.1 Místo dodání
Místo Plnění bude na území Zlínského kraje a dálnici D55; konkrétní místo Plnění bude stanoveno vždy v dílčí objednávce.
- 4.2 Termín dodání
Pokud nestanoví příslušná dílčí smlouva jinak, zavazuje se Dodavatel dodat Plnění nejpozději do 60 kalendářních dnů ode dne uzavření dílčí smlouvy.
- 4.3 Dodavatel se zavazuje v termínu uvedeném ve čl. 4.2 Rámcové dohody dodat ŘSD Plnění včetně veškeré Dokumentace.
- 4.4 Oprávněná osoba ŘSD potvrdí Dodavateli dodání (poskytnutí) Plnění podpisem předávacího protokolu, dodacího listu nebo jiného obdobného dokladu (dále souhrnně jako „**Předávací protokol**“). Vzor Předávacího protokolu je přílohou č. 4 Rámcové dohody.

V. CENA A PLATEBNÍ PODMÍNKY

- 5.1 ŘSD se zavazuje zaplatit Dodavateli za Plnění dodávané (poskytované) na základě dílčí smlouvy cenu sjednanou v příslušné dílčí smlouvě, resp. její příloze č. 1 postupem dle čl. 5.2 Rámcové dohody.
- 5.2 Cena Plnění sjednaná v dílčí smlouvě se odvíjí od Nabídky na plnění dílčí veřejné zakázky a jednotkových cen jednotlivých položek Plnění sjednaných Smluvními stranami v příloze č. 2 Rámcové dohody. Dodavatel je povinen uvést (nabídnout) v Nabídce na plnění dílčí veřejné zakázky ceny jednotlivých poptávaných položek Plnění ve výši nepřevyšující ceny těchto poptávaných položek Plnění sjednané Smluvními stranami v příloze č. 2 Rámcové dohody. Cena Plnění dodaného na základě dílčí smlouvy bude vypočtena dle jednotkových cen poptávaných položek Plnění sjednaných v dílčí smlouvě vynásobených skutečně dodaným množstvím jednotlivých položek Plnění na základě dílčí smlouvy (dále jako „**Cena Plnění**“). Celková cena, tj. součet všech částek uhrazených faktur za dobu trvání Rámcové dohody, nepřekročí částku 28 577 000,- Kč (slovy: Dvacet osm milionů pět set sedmdesát sedm tisíc korun českých) bez DPH.
- 5.3 Jednotkové ceny jednotlivých položek Plnění uvedené v příloze č. 2 Rámcové dohody jsou nepřekročitelné po celou dobu trvání tohoto smluvního vztahu. Jednotkové ceny jednotlivých položek Plnění je možno překročit pouze v případě zvýšení sazby DPH, a to o částku odpovídající tomuto zvýšení. V případě snížení sazby DPH budou jednotkové ceny jednotlivých položek Plnění sníženy o částku odpovídající tomuto snížení. Jednotkové ceny je dále možno navýšit o míru inflace, a to za podmínek a způsobem sjednaným v příloze č. 7 Rámcové dohody.
- 5.4 V Ceně Plnění jsou zahrnuty veškeré náklady Dodavatele související s dodávkami Plnění, např. správní poplatky, licenční poplatky, náklady na materiál, technologická zařízení, přepravu a na vyhotovení Dokumentů.
- 5.5 Veškeré Ceny Plnění jsou uvedeny v korunách českých.
- 5.6 ŘSD se zavazuje zaplatit dohodnutou Cenu Plnění po řádném a úplném dodání Plnění na základě dílčí smlouvy. Právo vystavení daňového dokladu (dále jen „**Faktura**“) tak vzniká Dodavateli vždy po řádném a úplném splnění dílčí smlouvy potvrzeném sepsáním Předávacího protokolu ve smyslu čl. 4.4 Rámcové dohody.
- 5.7 Dodavatel se zavazuje vystavit Fakturu nejpozději do 30 (třiceti) kalendářních dnů ode dne řádného převzetí celého Plnění na základě dílčí smlouvy ze strany ŘSD.
- 5.8 Faktura musí obsahovat evidenční číslo Rámcové dohody a příslušné dílčí smlouvy, k níž se Faktura vztahuje, a veškeré údaje vyžadované právními předpisy, zejména § 29 zákona č. 235/2004 Sb., o dani z přidané hodnoty, ve znění pozdějších předpisů (dále jen „**ZDPH**“) a § 435 NOZ.
- 5.9 Den splatnosti řádně vystavené Faktury musí následovat nejdříve 30 (třicet) kalendářních dní po dni doručení Faktury ŘSD.

5.10 Dodavatel je oprávněn zaslat ŘSD Fakturu v listinné nebo elektronické formě.

Faktury vystavené Dodavatelem v listinné formě budou zaslány na následující kontaktní adresu ŘSD:

Ředitelství silnic a dálnic ČR, Správa Zlín

odbor: úsek provozní

adresa: Fügnerovo nábřeží 5476, Zlín

PSČ: 760 01

k rukám:

Faktury vystavené Dodavatelem v elektronické formě budou zaslány na následující kontaktní adresu ŘSD:

Ředitelství silnic a dálnic ČR

odbor: úsek provozní

e-mail:

k rukám:

5.11 ŘSD neposkytuje Dodavateli žádné zálohy na plnění Rámcové dohody a dílčích smluv.

5.12 Dodavatel prohlašuje, že správce daně před uzavřením Rámcové dohody nerozhodl, že Dodavatel je nespolehlivým plátcem ve smyslu § 106a ZDPH (dále jen „**Nespolehlivý plátcem**“). V případě, že správce daně rozhodne o tom, že Dodavatel je Nespolehlivým plátcem, zavazuje se Dodavatel o tomto informovat ŘSD do 3 (tří) kalendářních dní. Stane-li se Dodavatel nespolehlivým plátcem, uhradí ŘSD Dodavateli pouze základ daně, přičemž DPH bude ŘSD uhrazena Dodavateli až po písemném doložení Dodavatele o jeho úhradě této DPH příslušnému správci daně.

5.13 ŘSD je oprávněno Fakturu ve lhůtě splatnosti Dodavateli vrátit, aniž by se dostalo do prodlení s její úhradou, jestliže:

5.13.1 Faktura neobsahuje správné nebo úplné údaje;

5.13.2 Faktura neobsahuje správné nebo úplné náležitosti požadované právním řádem nebo Rámcovou dohodou;

5.13.3 Dodavatel nemá bankovní účet uvedený na Faktuře řádně registrovaný v databázi „Registru plátců DPH“.

5.14 Vrácením Faktury Dodavateli se ruší povinnost úhrady dané Faktury v původně stanovený den její splatnosti. Dodavatel je povinen vystavit novou Fakturu, která bude mít všechny náležitosti v souladu s právním řádem a Rámcovou dohodou a bude mít stanoven den splatnosti tak, aby doba mezi doručení opravené Faktury ŘSD a dnem splatnosti činila nejméně 30 (třicet) kalendářních dnů.

5.15 Faktury se pro účely Rámcové dohody, resp. jednotlivých dílčích smluv považují za uhrazené okamžikem odepsání fakturované částky z bankovního účtu ŘSD ve prospěch účtu Dodavatele.

VI. DALŠÍ PRÁVA A POVINNOSTI SMLUVNÍCH STRAN

6.1 Práva a povinnosti Dodavatele:

- 6.1.1 Dodavatel se zavazuje dodávat (poskytovat) Plnění v souladu se všemi podmínkami a požadavky ŘSD uvedenými v Rámcové dohodě a v příslušné dílčí smlouvě;
- 6.1.2 Dodavatel se zavazuje dodávat (poskytovat) Plnění v souladu se Zadávací dokumentací a s nabídkou Dodavatele, kterou je Dodavatel vázán po celou dobu trvání tohoto smluvního vztahu;
- 6.1.3 při dodávce Plnění je Dodavatel vázán zákony, jinými obecně závaznými právními předpisy a technickými normami vztahujícími se k Plnění;
- 6.1.4 Dodavatel je povinen postupovat při plnění Rámcové dohody a dílčích smluv s odbornou péčí, podle svých nejlepších znalostí a schopností, sledovat a chránit oprávněné zájmy ŘSD a postupovat v souladu s jeho pokyny a interními předpisy souvisejícími s předmětem plnění Rámcové dohody, které ŘSD Dodavateli poskytlo, nebo s pokyny osob k tomu pověřených ze strany ŘSD; Dodavatel je povinen zabezpečit účast svých zaměstnanců nebo jiných určených osob na pracovních schůzkách;
- 6.1.5 Dodavatel se zavazuje, že dodávané Plnění nebude zatíženo jakýmkoli právními vadami či právy třetích osob, zejména takovými, ze kterých by pro ŘSD vyplynuly jakékoliv další finanční nebo jiné nároky ve prospěch třetích stran; v opačném případě Dodavatel ponese veškeré důsledky a náklady takového porušení práv třetích osob;
- 6.1.6 Dodavatel se zavazuje, že dodávané Plnění nebude zatíženo jakýmkoli faktickými vadami;
- 6.1.7 Dodavatel se zavazuje informovat ŘSD o všech okolnostech důležitých pro řádné a včasné plnění Rámcové dohody a/nebo dílčích smluv; Dodavatel se zavazuje bez zbytečného odkladu oznámit ŘSD veškeré skutečnosti, které mohou mít vliv na podmínky plnění Rámcové dohody a/nebo dílčích smluv, zejména je Dodavatel nejpozději do 3 (tří) kalendářních dnů písemně oznámit ŘSD změny své majetkové struktury, změnu své právní formy, snížení základního kapitálu, vstup do likvidace, zahájení insolvenčního řízení s Dodavatelem a prohlášení úpadku Dodavatele;
- 6.1.8 Dodavatel se zavazuje informovat ŘSD bezodkladně, nejpozději však do 3 (tří) kalendářních dnů, o jakýchkoliv zjištěných překážkách plnění Rámcové dohody a/nebo dílčích smluv (byť by za ně Dodavatel neodpovídal), o vznesených požadavcích orgánů veřejné moci (státního dozoru) a o uplatněných nárocích třetích osob, které by mohly nepříznivě ovlivnit plnění Rámcové dohody a/nebo dílčích smluv Dodavatelem;
- 6.1.9 Dodavatel se zavazuje informovat ŘSD na jeho žádost o průběhu plnění předmětu Rámcové dohody a/nebo dílčí smlouvy a akceptovat jeho doplňující pokyny a připomínky k plnění předmětu Rámcové dohody a/nebo dílčí smlouvy;

- 6.1.10 Dodavatel se zavazuje poskytovat ŘSD součinnost nezbytnou pro řádné a včasné dodání Plnění; za takovou součinnost se považuje rovněž maximální nezbytná součinnost dalším dodavatelům ŘSD v souvislosti s dodávkou Plnění;
- 6.1.11 Dodavatel není oprávněn postoupit či jinak převést svá práva či povinnosti vyplývající z této Rámcové dohody a/nebo dílčí smlouvy na třetí osobu bez předchozího písemného souhlasu ŘSD. Dodavatel není oprávněn jednostranně započítat své peněžité pohledávky vůči ŘSD vyplývající z Rámcové dohody a/nebo dílčí smlouvy proti peněžitým pohledávkám ŘSD vůči Dodavateli;
- 6.1.12 Dodavatel je povinen i opakovaně předložit ŘSD na jeho žádost bez zbytečného odkladu originály veškerých dokladů osvědčujících, že má všechna příslušná oprávnění nezbytná k dodání Plnění, a to zejména oprávnění a certifikáty požadované Zadávací dokumentací; Dodavatel je povinen udržovat veškerá taková oprávnění a certifikáty v platnosti po celou dobu platnosti Rámcové dohody a dílčích smluv; v případě shledání jakéhokoli nedostatku nebo vady je ŘSD oprávněn vyzvat Dodavatele k jeho odstranění a Dodavatel je povinen nedostatek bezodkladně po doručení výzvy odstranit; Dodavatel je povinen předložit ŘSD uvedené originály dokladů vždy nejpozději do 3 (tří) pracovních dnů ode dne doručení písemné žádosti ŘSD.
- 6.1.13 Pokud se na jakoukoliv část plnění poskytovanou Dodavatelem vztahuje nařízení GDPR (Nařízení Evropského parlamentu a Rady (EU) č. 2016/679 ze dne 27. dubna 2016 o ochraně fyzických osob v souvislosti se zpracováním osobních údajů a o volném pohybu těchto údajů a o zrušení směrnice 95/46/ES (obecné nařízení o ochraně osobních údajů)), je Dodavatel povinen zajistit plnění svých povinností v nařízení GDPR stanovených. V případě, kdy bude Dodavatel v kterémkoliv okamžiku plnění svých smluvních povinností zpracovatelem osobních údajů poskytnutých ŘSD nebo získaných pro ŘSD, je povinen na tuto skutečnost ŘSD upozornit a bezodkladně (vždy však před zahájením zpracování osobních údajů) s ním uzavřít smlouvu o zpracování osobních údajů. Smlouvu dle předcházející věty je dále Dodavatel s ŘSD povinen uzavřít vždy, když jej k tomu ŘSD písemně vyzve. Přílohu č. 6 této Rámcové dohody tvoří nezávazný vzor Smlouvy o zpracování osobních údajů, který je možné pro výše uvedené účely použít, přičemž výsledné znění Smlouvy o zpracování osobních údajů bude vždy stanoveno dohodou Smluvních stran tak, aby byla zachována konformita s nařízením GDPR a případně dalšími dotčenými obecně závaznými právními předpisy.
- 6.1.14 Dodavatel písemně informuje ŘSD o tom, že se dozvěděl o některé z následujících skutečností, do 5 pracovních dnů od zjištění těchto skutečností:
- a) osobě, na kterou se vztahují mezinárodní sankce ve smyslu zákona č. 69/2006 Sb., o provádění mezinárodních sankcí, ve znění pozdějších předpisů, resp. ve smyslu přímo použitelných nařízeních EU [zejména Nařízení Rady (EU) č. 269/2014 ze dne 17. března 2014 o omezujících opatřeních vzhledem k činnostem narušujícím nebo ohrožujícím územní celistvost, svrchovanost a nezávislost Ukrajiny a nařízení Rady (EU) č. 208/2014 ze dne 5. března 2014 o omezujících opatřeních

vůči některým osobám, subjektům a orgánům vzhledem k situaci na Ukrajině], vzniklo právo na převod finančních prostředků, které Dodavatel obdrží od ŘSD za Plnění.

- 6.2 Dodavatel se zavazuje udržovat v platnosti a účinnosti po celou dobu účinnosti Rámcové dohody a dílčích smluv uzavíraných na jejím základě pojistnou smlouvu, jejímž předmětem je pojištění odpovědnosti za škodu způsobenou Dodavatelem třetí osobě v souvislosti s plněním Rámcové dohody a/nebo dílčích smluv s limitem pojistného plnění vyplývající z pojistné smlouvy nejméně ve výši 5 000 000,- Kč (slovy: pět milionů korun českých). Dodavatel je povinen předat kopii pojistné smlouvy nebo odpovídajícího pojistného dokladu ŘSD nejpozději do 5 (pěti) pracovních dnů od uzavření Rámcové dohody a dále pak na vyžádání ŘSD vždy bez zbytečného odkladu, nejpozději však do 5 (slovy: pěti) pracovních dnů od doručení písemné žádosti ŘSD. V případě, že při činnosti prováděné Dodavatelem na základě této Rámcové dohody a/nebo dílčí smlouvy dojde ke způsobení škody ŘSD nebo třetím osobám, která nebude kryta pojištěním sjednaným ve smyslu tohoto článku Rámcové dohody, bude Dodavatel povinen tuto škodu uhradit z vlastních peněžních prostředků.
- 6.3 Dodavatel se zavazuje po celou dobu trvání všech smluvních vztahů založených dílčími smlouvami na základě této Rámcové dohody zajistit dodržování veškerých právních předpisů, zejména pak pracovněprávních (odměňování, pracovní doba, doba odpočinku mezi směnami, placené přesčasy), dále předpisů týkajících se oblasti zaměstnanosti a bezpečnosti a ochrany zdraví při práci, tj. zejména zákona č. 435/2004 Sb., o zaměstnanosti, ve znění pozdějších předpisů, a Zákoníku práce, a to vůči všem osobám, které se na plnění dílčích smluv podílejí (a bez ohledu na to, zda budou činnosti prováděny Dodavatelem či jeho poddodavatelem). Dodavatel se také zavazuje zajistit, že všechny osoby, které se na plnění dílčích smluv podílejí (bez ohledu na to, zda budou činnosti prováděny Dodavatelem či jeho poddodavatelem), jsou vedeny v příslušných registrech, jako například v registru pojištěnců ČSSZ, a mají příslušná povolení k pobytu v ČR. Dodavatel je dále povinen zajistit, že všechny osoby, které se na plnění dílčích smluv podílejí (bez ohledu na to, zda budou činnosti prováděny Dodavatelem či jeho poddodavatelem) budou proškoleny z problematiky BOZP a že jsou vybaveny osobními ochrannými pracovními prostředky dle účinné legislativy, je-li používání osobních ochranných pracovních prostředků s ohledem na předmět dílčích smluv vyžadováno. V případě, že Dodavatel (či jeho poddodavatel) bude v rámci řízení zahájeného dle tohoto článku Rámcové dohody orgánem veřejné moci pravomocně uznán vinným ze spáchání přestupku, správního deliktu či jiného obdobného protiprávního jednání, je Dodavatel povinen přijmout nápravná opatření a o těchto, včetně jejich realizace, písemně informovat ŘSD, a to v přiměřené lhůtě stanovené po dohodě s ŘSD. ŘSD je oprávněno odstoupit od dílčí smlouvy, pokud Dodavatel nebo jeho poddodavatel bude orgánem veřejné moci uznán pravomocně vinným ze spáchání přestupku či správního deliktu, popř. jiného obdobného protiprávního jednání, v řízení dle tohoto článku Rámcové dohody.
- 6.4 Dodavatel musí po celou dobu trvání všech smluvních vztahů založených dílčími smlouvami na základě této Rámcové dohody sjednat a dodržovat srovnatelné smluvní

podmínky v oblasti rozdělení rizika a smluvních pokut se svými poddodavateli s ohledem na charakter, rozsah a cenu plnění poddodavatele, jako jsou podmínky sjednané v této Rámcové dohodě.

- 6.5 Dodavatel se zavazuje po celou dobu trvání smluvního vztahu založeného touto Rámcovou dohodou zajistit dodržování právních předpisů z oblasti práva životního prostředí, jež naplňuje cíle environmentální politiky související se změnou klimatu, využíváním zdrojů a udržitelnou spotřebou a výrobou, především zákona č. 114/1992 Sb., o ochraně přírody a krajiny, ve znění pozdějších předpisů a zákona č. 17/1992 Sb., o životním prostředí, ve znění pozdějších předpisů. Dodavatel tak musí přijmout veškerá opatření, která po něm lze rozumně požadovat, aby chránil životní prostředí a omezil škody způsobené znečištěním, hlukem a jinými jeho činnostmi a musí zajistit, aby emise, půdní znečištění a odpadní vody z jeho činnosti nepřesáhly hodnoty stanovené příslušnými právními předpisy.
- 6.6 V případě, že Dodavatel (či jeho poddodavatel) bude v rámci řízení zahájeného orgánem veřejné moci pravomocně uznán vinným ze spáchání přestupku či jiného závažného protiprávního jednání v oblasti práva životního prostředí, je Dodavatel povinen:
- 1) o této skutečnosti nejpozději do 7 pracovních dnů písemně informovat ŘSD,
 - 2) přijmout nápravná opatření k odstranění trvání protiprávního stavu a tento v přiměřené lhůtě odstranit a/nebo učinit prevenční nápravná opatření za účelem zamezení opakování předmětného protiprávního jednání,
 - 3) písemně informovat ŘSD o opatřeních dle bodu 2 tohoto odstavce, včetně jejich realizace, a to bezodkladně nebo v ŘSD stanovené lhůtě (bude-li ŘSD stanovena).
- 6.7 ŘSD je oprávněno odstoupit od Rámcové dohody:
- 1) do 1 měsíce od okamžiku, kdy se dozvěděl, že Dodavatel byl v rámci řízení zahájeného orgánem veřejné moci pravomocně uznán vinným ze spáchání přestupku či jiného závažného protiprávního jednání v oblasti práva životního prostředí,
 - 2) pokud Dodavatel nepřijme nápravná opatření v souladu s bodem 2 odstavce 6.6 této Rámcové dohody a ke zjednání nápravy Dodavatelem nedojde ani na základě písemné výzvy ŘSD v ŘSD určené dodatečné lhůtě, pokud tato výzva na možnost odstoupení od Rámcové dohody ŘSD Dodavatele výslovně upozorní,
 - 3) v případě opakovaného porušení povinnosti Dodavatele písemně informovat ŘSD o přijatých nápravných opatřeních (minimálně 2 porušení předmětné povinnosti) a dále
 - 4) v případě, že Dodavatel uvede v písemné informaci dle bodů 1 nebo 3 odstavce 6.6 této Rámcové dohody doručené ŘSD zjevně nepravdivé informace.
- 6.8 Dodavatel se v rámci svých vnitřních procesů zavazuje k podpoře firemní kultury založené na motivaci pracovníků k zavádění inovativních prvků, procesů či technologií v rámci tzv. Best Practices.
- 6.9 Práva a povinnosti ŘSD:
- 6.9.1 ŘSD se zavazuje informovat Dodavatele o všech okolnostech důležitých pro řádné a včasné plnění Rámcové dohody a jednotlivých dílčích smluv

- 6.9.2 ŘSD se zavazuje poskytovat Dodavateli součinnost nezbytnou pro řádné a včasné dodání Plnění;
- 6.9.3 ŘSD se zavazuje zabezpečit pro zaměstnance a jiné oprávněné osoby Dodavatele přístup do míst dodání Plnění za účelem řádného a včasného plnění Rámcové dohody a dílčích smluv;
- 6.9.4 poskytnout Dodavateli podklady nezbytné k dodání Plnění, jestliže Dodavatel takovými podklady nedisponuje a objektivně si je není schopen a/nebo oprávněn opatřit sám;
- 6.9.5 zabezpečit účast zaměstnanců ŘSD či jiných určených osob na pracovních schůzkách; ŘSD je oprávněno požádat Dodavatele písemně o svolání pracovní schůzky a Dodavatel musí této žádosti písemně vyhovět a svolat pracovní schůzku nejpozději do 5 (pěti) pracovních dnů ode dne doručení žádosti.
- 6.9.6 ŘSD není povinno převzít Plnění, pokud vykazuje vady; za nepřevzaté Plnění není ŘSD povinno zaplatit Dodavateli jakoukoliv úplatu (Cenu Plnění), postupuje se přitom dle čl. XI Rámcové dohody.
- 6.10 Práva a povinnosti Smluvních stran při realizaci dílčích Plnění se řídí Smluvními podmínkami pro stavby menšího rozsahu (dále jen „Smluvní obchodní podmínky“). Smluvní obchodní podmínky zahrnují Obecné podmínky, které tvoří součást FIDIC „Smluvních podmínek pro stavby menšího rozsahu“, 1. vydání, 1999, vydaných v českém předkladu Českou asociací konzultačních inženýrů (CACE) jako první vydání v roce 2016 a Zvláštní podmínky, které obsahují úpravy a doplnění Obecných podmínek. Smluvní obchodní podmínky tvoří přílohu č. 8 této Rámcové dohody a jsou pro realizaci jednotlivých Plnění zadaných na základě této Rámcové dohody závazné. V případě rozporu mezi ustanoveními Rámcové dohody (včetně příloh č. 1 až 9 Rámcové dohody) a Smluvními obchodními podmínkami mají přednost konkrétní ustanovení Rámcové dohody.

VII. REGISTR SMLUV

- 7.1 Dodavatel poskytuje ŘSD souhlas s uveřejněním Rámcové dohody a dílčích smluv uzavřených na jejím základě v registru smluv zřízeném zákonem č. 340/2015 Sb., o zvláštních podmínkách účinnosti některých smluv, uveřejňování těchto smluv a o registru smluv, ve znění pozdějších předpisů (dále jako „**zákon o registru smluv**“). Dodavatel bere na vědomí, že uveřejnění Rámcové dohody a dílčích smluv v registru smluv zajistí ŘSD. Uveřejnění se vztahuje také na všechny případně uzavřené dodatky Rámcové dohody a dílčích smluv. Do registru smluv bude vložen elektronický obraz textového obsahu Rámcové dohody a dílčích smluv v otevřeném a strojově čitelném formátu a rovněž jejich metadata.
- 7.2 Dodavatel bere na vědomí a výslovně souhlasí, že Rámcová dohoda a dílčí smlouvy budou uveřejněny v registru smluv bez ohledu na skutečnost, zda spadají pod některou z výjimek z povinnosti uveřejnění stanovenou v ust. § 3 odst. 2 zákona o registru smluv.

- 7.3 V rámci Rámcové dohody a dílčích smluv nebudou uveřejněny informace stanovené v ust. § 3 odst. 1 zákona o registru smluv označené Dodavatelem před podpisem Rámcové dohody nebo dílčí smlouvy.

VIII.

KOMUNIKACE MEZI SMLUVNÍMI STRANAMI

- 8.1 Smluvní strany se zavazují vzájemně spolupracovat a poskytovat si veškeré informace potřebné pro řádné plnění svých závazků.
- 8.2 Veškerá komunikace mezi Smluvními stranami bude probíhat prostřednictvím oprávněných osob uvedených v čl. 8.4 Rámcové dohody nebo statutárních orgánů, Smluvních stran.
- 8.3 Smluvní strany jsou povinny činit jakákoli oznámení, žádosti či jiná sdělení dle Rámcové dohody nebo dílčích smluv vůči druhé Smluvní straně v písemné formě. Za účinné způsoby doručení se považují osobní doručování, doručování doporučenou poštou, datovou schránkou či elektronickou poštou, a to na kontaktní údaje Smluvních stran uvedené v čl. 8.4 Rámcové dohody.
- 8.4 Pro účely této Rámcové dohody a dílčích smluv ustanovují Smluvní strany pro vzájemnou komunikaci a doručování písemností následující kontaktní údaje a oprávněné osoby:

ŘSD:

adresa pro doručování: Ředitelství silnic a dálnic ČR, Správa Zlín
Fügnerovo nábřeží 5476, 760 01 Zlín

oprávněná osoba ve věcech smluvních:

e-mail:

telefon:

oprávněná osoba ve věcech technických:

e-mail:

telefon:

Dodavatelé:

obchodní firma: **REPONT s.r.o.**

adresa pro doručování: Hrachovec 245, 757 01 Valašské Meziříčí

oprávněná osoba ve věcech smluvních:

e-mail:

telefon:

oprávněná osoba ve věcech technických:

e-mail:

telefon:

PDC SIMOST + SUPER-KRETE CZECH – RD trhliny v ZK 23-27

zastoupený Správcem:

obchodní firma:

PDC SIMOST s.r.o.

adresa pro doručování:

Jižní náměstí 32/15, 619 00 Brno

oprávněná osoba ve věcech smluvních:

e-mail:

telefon:

oprávněná osoba ve věcech technických:

e-mail:

telefon:

a Společníkem:

obchodní firma:

SUPER-KRETE CZECH s.r.o.

adresa pro doručování:

Nupaky 494, 251 01 Říčany u Prahy

oprávněná osoba ve věcech smluvních:

e-mail:

telefon:

oprávněná osoba ve věcech technických:

e-mail:

telefon:

obchodní firma:

REKMA, spol. s r.o.

adresa pro doručování:

Mendlova 3298/11, 690 03 Břeclav

oprávněná osoba ve věcech smluvních:

e-mail:

telefon:

oprávněná osoba ve věcech technických:

e-mail:

telefon:

- 8.5 V případě změny oprávněné osoby je Smluvní strana povinna oznámit tuto změnu bez zbytečného odkladu písemně druhé Smluvní straně. Změna je pro druhou Smluvní stranou závazná ode dne doručení takového oznámení a nevyžaduje tak změnu Rámcové dohody prostřednictvím dodatku.
- 8.6 Oznámení učiněná Smluvní stranou dle tohoto článku VIII. Rámcové dohody se považují za doručená:
- 8.6.1 dnem, o němž tak stanoví zákon č. 300/2008 Sb., o elektronických úkonech a autorizované konverzi dokumentů, ve znění pozdějších předpisů (dále jen „ZDS“), je-li oznámení odesláno prostřednictvím datové schránky;
- 8.6.2 dnem odeslání e-mailu pokud bude doručení v tento den druhou smluvní stranou potvrzeno (postačí automatizované potvrzení o doručení e-mailu do poštovní schránky adresáta) nebo dnem následujícím po dni odeslání e-mailu;
- 8.6.3 dnem fyzického předání oznámení, je-li oznámení doručováno osobně;
- 8.6.4 dnem doručení potvrzeným na doručence, je-li oznámení zasíláno doporučenou poštou prostřednictvím provozovatele poštovních služeb; v případě, že Smluvní strana odešle oznámení dle čl. VIII. Rámcové dohody doporučenou poštou a druhá Smluvní strana si z jakéhokoliv důvodu zaslání oznámení od provozovatele poštovních služeb nepřevzme ani ve lhůtě 3 (třech) pracovních dnů, považuje se oznámení za doručené 3. (třetím) pracovním dnem po jeho odeslání Smluvní stranou.

IX. PODDODAVATELÉ

- 9.1 Seznam poddodavatelů a jiných osob, prostřednictvím kterých prokázal Dodavatel splnění kvalifikačních předpokladů, je uveden v příloze č. 3 Rámcové dohody (dále společně jako „**poddodavatelé**“).
- 9.2 Dodavatel se zavazuje písemně oznámit ŘSD změnu poddodavatelů, a to vždy před zahájením plnění novým poddodavatelem. Tímto ustanovením nejsou dotčeny čl. 9.3 a 9.4 Rámcové dohody.
- 9.3 Dodavatel není oprávněn k využití poddodavatele v části Plnění, ve které si ŘSD vyhradilo v Zadávací dokumentaci její plnění prostřednictvím Dodavatele bez možnosti využití poddodavatele, nebo poddodavatele, který nesplňuje požadavky zadavatele na kvalifikaci realizačních poddodavatelů vyjádřené v Zadávací dokumentaci.
- 9.4 V případě, že má Dodavatel v úmyslu změnit poddodavatele, prostřednictvím kterého prokázal v zadávacím řízení splnění kvalifikačních předpokladů, je povinen tuto změnu předem písemně oznámit ŘSD a požádat ho v oznámení o souhlas s touto změnou. Součástí oznámení musí být doklady prokazující splnění kvalifikačních předpokladů novým poddodavatelem v rozsahu požadovaném ve veřejné zakázce a další požadavky zadavatele stanovené v zadávací dokumentaci. Před odsouhlasením změny ze strany ŘSD není Dodavatel oprávněn tuto změnu realizovat. ŘSD je povinno poskytnout

Dodavateli souhlas ke změně poddodavatele, ledaže existující závažné důvody, pro které představuje z pohledu ŘSD změna poddodavatele riziko pro řádné a včasné plnění Rámcové dohody a/nebo dílčí smlouvy nebo by změna poddodavatele byla v rozporu s pravidly pro zadávání veřejných zakázek stanovenými v ZZVZ nebo Dodavatel nedoložil splnění kvalifikačních předpokladů novým poddodavatelem v požadovaném rozsahu.

- 9.5 V případě, že Dodavatel využije při plnění Rámcové dohody a dílčí smlouvy třetích osob, zůstává vůči ŘSD plně odpovědný za řádné a včasné plnění Rámcové dohody a dílčích smluv tak, jako kdyby Rámcovou dohodu plnil sám. Uzavření poddodavatelské smlouvy na plnění části předmětu Rámcové dohody s poddodavatelem nezbavuje Dodavatele jakýchkoliv závazků vyplývajících z Rámcové dohody.
- 9.6 Bude-li ŘSD v průběhu trvání Rámcové dohody postupovat podle § 136 odst. 1 ZZVZ, platí, že doklady o kvalifikaci budou vyžadovány i za Realizačního poddodavatele, byly-li v zadávacím řízení vyžadovány.

X.

VLASTNICKÉ PRÁVO A NEBEZPEČÍ ŠKODY NA PLNĚNÍ

- 10.1 Vlastnické právo k Plnění přechází na ŘSD okamžikem převzetí příslušného Plnění ze strany ŘSD, tj. okamžikem podpisu příslušného Předávacího protokolu.
- 10.2 Nebezpečí škody na Plnění přechází na ŘSD okamžikem převzetí příslušného Plnění ze strany ŘSD, tj. okamžikem podpisu příslušného Předávacího protokolu.

XI.

ODPOVĚDNOST ZA VADY, ZÁRUKA ZA JAKOST, REKLAMACE

- 11.1 ŘSD se zavazuje provést prvotní kontrolu Plnění včetně příslušenství ihned při jeho převzetí. V případě, že Plnění vykazuje zjevné vady, není ŘSD povinno Plnění převzít. ŘSD v takovém případě písemně odmítne převzetí Plnění s uvedením zjevné vady (zjevných vad) a lhůty k dodání bezvadného Plnění. V případě, že se ŘSD i přes existenci zjevných vad rozhodne Plnění převzít, je povinno uvést (reklamovat) zjevné vady v Předávacím protokolu při převzetí Plnění. V případě, že ŘSD zjistí vady Plnění až po jeho převzetí a chce uplatnit u Dodavatele nárok z odpovědnosti za vady nebo záruky za jakost, je povinno tyto vady reklamovat u Dodavatele bez zbytečného odkladu po jejich zjištění.
- 11.2 Dodavatel poskytuje na dodávané Plnění záruku za jakost ve smyslu ust. § 2113 NOZ v délce 36 (třicet šest) kalendářních měsíců. Záruka za jakost Plnění počíná běžet dnem převzetí Plnění ze strany ŘSD.
- 11.3 ŘSD se zavazuje vady Plnění reklamovat u Dodavatele v písemné (listinné nebo elektronické) formě reklamačního listu nebo jiného písemného zápisu o reklamaci, ve kterém ŘSD uvede vady Plnění, číslo Výzvy, číslo dílčí smlouvy a číslo Faktury, pokud již byla Dodavatelem vystavena.

- 11.4 Jestliže je vada Plnění odstranitelná opravou, je ŘSD oprávněno požadovat po Dodavateli: (a) bezplatné odstranění vady - opravu Plnění, (b) bezplatné dodání nového Plnění, pokud by uplatnění tohoto práva ŘSD nebylo zjevně nepřiměřené povaze vady ve vztahu k předmětu plnění nebo dodání chybějícího Plnění, nebo (c) přiměřenou slevu z Ceny Plnění.
- 11.5 Jestliže je vada Plnění neodstranitelná opravou, je ŘSD oprávněno požadovat po Dodavateli: (a) bezplatné dodání nového Plnění nebo chybějícího Plnění, (b) přiměřenou slevu z Ceny Plnění nebo je (c) oprávněno od dílčí smlouvy odstoupit.
- 11.6 Jestliže je vada Plnění vadou právní, je ŘSD oprávněno požadovat po Dodavateli: (a) odstranění vady Plnění tak, aby mohl Plnění nadále užívat, disponovat s ním dle svého uvážení a nebyl v dispozici s užíváním Plnění omezen třetí osobou nebo (b) slevu z Ceny Plnění, nebo je (c) oprávněno od dílčí smlouvy odstoupit.
- 11.7 ŘSD je povinno sdělit Dodavateli volbu svého nároku dle čl. 11.4 až 11.6 Rámcové dohody nejpozději při uplatnění reklamace Plnění, v opačném případě volba způsobu odstranění vady náleží Dodavateli.
- 11.8 Smluvní strany se mohou na žádost ŘSD písemně dohodnout na jiném způsobu řešení reklamace, než je stanoven ve čl. 11.4 až 11.6 Rámcové dohody.
- 11.9 Dodavatel se zavazuje reklamaci vady Plnění vyřídit do 30 (třiceti) kalendářních dnů ode dne jejího uplatnění, nebude-li v konkrétním případě ze strany ŘSD stanovena lhůta delší.

XII.

NÁHRADA ŠKODY A SMLUVNÍ POKUTY

- 12.1 Smluvní strany se zavazují k vyvinutí maximálního úsilí k předcházení škodám a k minimalizaci vzniklých škod. Smluvní strany nesou odpovědnost za škodu dle platných právních předpisů, Rámcové dohody a dílčích smluv.
- 12.2 Ujednáním o smluvní pokutě není dotčeno právo Smluvních stran na náhradu škody či jiné újmy v plné výši. Zaplacením smluvní pokuty není dotčeno splnění povinnosti, která je prostřednictvím smluvní pokuty zajištěna.
- 12.3 Smluvní strany sjednávají následující smluvní pokuty:
- 12.3.1 v případě prodlení Dodavatele s dodáním Plnění v termínu stanoveném dle čl. IV. Rámcové dohody, je ŘSD oprávněno požadovat po Dodavateli úhradu smluvní pokuty ve výši 0,5 % z Ceny Plnění poskytovaného na základě dílčí smlouvy, s jejímž plněním je Dodavatel v prodlení, a to za každý i započatý den prodlení, minimální výše smluvní pokuty činí 2.000,- Kč (slovy dva tisíce korun českých) za každý i započatý den prodlení;
- 12.3.2 v případě prodlení Dodavatele s odstraněním jakékoliv reklamované vady Plnění v termínu stanoveném dle čl. 11.9 Rámcové dohody, vzniká ŘSD vůči Dodavateli nárok na smluvní pokutu ve výši 30.000,- Kč (slovy: třicet tisíc korun českých) za každý i započatý den prodlení a jednotlivý případ;

- 12.3.3 v případě, že Dodavatel poruší povinnost stanovenou ve čl. 3.4 Rámcové dohody do 3 (tří) pracovních dnů ode dne obdržení dílčí objednávky její přijetí ŘSD potvrdit, vzniká ŘSD nárok na smluvní pokutu ve výši 15.000,- Kč (slovy: patnáct tisíc korun českých) za každý jednotlivý případ;
- 12.3.4 v případě porušení povinnosti Dodavatele k poskytnutím součinnosti ve smyslu čl. 6.1.10 Rámcové dohody vzniká ŘSD vůči Dodavateli nárok na smluvní pokutu ve výši 30.000,- Kč (slovy: třicet tisíc korun českých) za každý jednotlivý případ;
- 12.3.5 v případě prodlení Dodavatele s předložením pojistné smlouvy ŘSD v termínu stanoveném dle čl. 6.2 Rámcové dohody vzniká ŘSD nárok na smluvní pokutu ve výši 30.000,- Kč (slovy: třicet tisíc korun českých) za každý i započatý den prodlení a jednotlivý případ;
- 12.3.6 v případě, že Dodavatel poruší povinnost stanovenou v čl. 9.2 Rámcové dohody, tj. neoznámí ŘSD změnu poddodavatele před zahájením plnění tímto poddodavatelem, vzniká ŘSD nárok na smluvní pokutu ve výši 50.000,- Kč (slovy: padesát tisíc korun českých) za každý jednotlivý případ;
- 12.3.7 v případě, že Dodavatel poruší povinnost udržovat v platnosti a účinnosti Bankovní záruku dle podmínek sjednaných v čl. XIV. Rámcové dohody, vzniká ŘSD nárok na smluvní pokutu ve výši 50.000,- Kč (slovy: padesát tisíc korun českých);
- 12.3.8 v případě, že Dodavatel v rozporu s bodem 5 nebo 7 přílohy č. 1 Rámcové dohody – Specifikace plnění neodešle ve stanovené lhůtě odsouhlasený soupis prací elektronicky do systému Helios, nezaznamená krátkodobé pracovní místo na dálnici v souladu směrnicí GŘ č. 16/2017 v platném znění, nezadá dopravní událost do Univerzální aplikace pro sběr dopravních informací, nebo nedoloží požadované údaje z GPS, vzniká ŘSD nárok na smluvní pokutu ve výši 10.000,- Kč (slovy: deset tisíc korun českých) za každý jednotlivý případ;
- 12.3.9 Za porušení oznamovací povinnosti dle čl. 6.1.14 Smlouvy zaplatí Dodavatel ŘSD smluvní pokutu ve výši 0,5 % nabídkové ceny Dodavatele.
- 12.4 V případě prodlení kterékoliv Smluvní strany se zaplacením peněžitého závazku, je tato Smluvní strana povinna zaplatit druhé Smluvní straně úrok z prodlení ve výši stanovené nařízením vlády č. 351/2013 Sb., kterým se určuje výše úroků z prodlení.
- 12.5 Smluvní pokuta i úrok z prodlení jsou splatné do 30 (třiceti) kalendářních dnů po obdržení výzvy druhé Smluvní strany k jejich úhradě.
- 12.6 Povinnosti k náhradě škody, k zaplacení smluvní pokuty nebo úroku z prodlení se Smluvní strana zproští, jestliže prokáže, že jí v plnění povinností vyplývajících z Rámcové dohody a/nebo dílčí smlouvy dočasně nebo trvale zabránila mimořádná nepředvídatelná a nepřekonatelná překážka vzniklá nezávisle na její vůli ve smyslu ust. § 2913 NOZ (dále jako „**Okolnost vylučující odpovědnost**“). Nastane-li Okolnost vylučující odpovědnost, je dotčená Smluvní strana povinna písemně oznámit tuto skutečnost nejpozději do 3 (tří) kalendářních dnů od vzniku takové Okolnosti vylučující odpovědnost druhé Smluvní straně. Doba plnění se v takovém případě prodlužuje o

dobu trvání Okolnosti vylučující odpovědnost. Za Okolnost vylučující odpovědnost se nepovažuje překážka vzniklá z osobních (např. personální změny) nebo hospodářských (např. prodlení poddodavatelů) poměrů Smluvní strany, překážka vzniklá až v době, kdy byla dotčená Smluvní strana již v prodlení s plněním dané smluvní povinnosti, ani překážka, kterou byla Smluvní strana povinna podle Rámcové dohody a/nebo dílčí smlouvy překonat.

- 12.7 Dodavatel si je vědom toho, že poskytnutí Plnění na základě Rámcové dohody a dílčích smluv může být spolufinancováno z prostředků třetí osoby, např. ze strukturálních fondů Evropské unie (dále jako „**Spolufinancující osoba**“). Od okamžiku, kdy ŘSD písemně oznámí Dodavateli, že na úhradu Ceny Plnění budou poskytnuty peněžní prostředky Spolufinancující osobou spolu s označením Spolufinancující osoby a příslušného programu, ze kterého jsou peněžní prostředky na úhradu Ceny Plnění poskytnuty, zavazuje se Dodavatel při plnění Rámcové dohody a dílčích smluv postupovat v souladu s pravidly pro příjemce příspěvků (spolufinancování) od Spolufinancující osoby včetně relevantních příruček, metodik, oznámení a písemných pokynů Spolufinancující osoby. Dodavatel se v této souvislosti zavazuje umožnit osobám oprávněným k výkonu kontroly dle právních předpisů nebo pravidel Spolufinancující osoby provedení kontroly dokladů a Dokumentace souvisejících s plněním Rámcové dohody a dílčích smluv, a to po celou dobu stanovenou právními předpisy a pravidly Spolufinancující osoby. V případě, že nebude v důsledku prodlení Dodavatele s plněním dílčí smlouvy vyplacena finanční podpora Spolufinancující osobou nebo bude finanční podpora vyplácená ŘSD zkrácena nebo bude ŘSD uložena z uvedeného důvodu Spolufinancující osobou sankce, bude Dodavatel povinen uhradit ŘSD takto vzniklou škodu.

XIII.

DOPRAVNĚ INŽENÝRSKÁ OPATŘENÍ A SOUVISEJÍCÍ SMLUVNÍ SANKCE

- 13.1 Poskytovatel je při poskytování Služeb povinen dodržovat veškeré povinnosti a pravidla týkající se dopravně inženýrských opatření a přechodného dopravního značení, zejména postupovat v souladu s rozhodnutím příslušného silničního správního úřadu dle zákona č. 13/1997 Sb., o pozemních komunikacích, ve znění pozdějších předpisů (dále jen „**rozhodnutí**“), a stanovením příslušného správního úřadu ve smyslu zákona č. 361/2000 Sb., o provozu na pozemních komunikacích a o změnách některých zákonů (zákon o silničním provozu), ve znění pozdějších předpisů (dále jen „**stanovení**“), a používat k označování prvky, které odpovídají veškerým technickým předpisům (především, nikoli však výlučně, označování pracovních míst na dálnicích I a II. díl, TP66 – Zásady pro označování pracovních míst na pozemních komunikacích). Technické předpisy jsou uvedeny na internetových stránkách www.rsd.cz v sekci technické předpisy nebo na www.pjpk.cz.
- 13.2 Smluvní strany sjednávají, že za porušení povinnosti Poskytovatele v podobě lehké závady přechodného značení, kdy značení není provedeno dle požadavků, ale nedochází

k ohrožení bezpečnosti provozu či BOZP (dále jen „**Lehká závada**“), se považují následující situace:

- a. rozpor dopravního značení se vzorovými listy staveb pozemních komunikací (VL 6.1, VL 6.2, VL 6.3);
- b. chybějící dopravní zařízení na podélné uzávěře nebo nesprávné rozestupy těchto zařízení;
- c. špatná kombinace folií nebo nesprávná třída folie (rozpor s požadavky na provedení a kvalitu pro identifikaci třídy folie pro stálé svislé dopravní značky na dálnicích a silnicích ve správě Ředitelství silnic a dálnic (PPK – FOL));
- d. jiné porušení požadavků stanovených v příručce pro označování pracovních míst na dálnicích I. a II. díl, požadavků na provedení a kvalitu přechodného dopravního značení na dálnicích a rychlostních silnicích ve správě Ředitelství silnic a dálnic PPK – PRE, požadavků na provedení a kvalitu výstražných a předzvěstných vozíků používaných pro přechodné značení na dálnicích a rychlostních silnicích ve správě Ředitelství silnic a dálnic PPK – VOZ, TP 66 a jinými obdobnými pravidly (zejména špatné soulepy, výška značek, svislost značek, chybějící štítky či jiné nedostatky obdobného rozsahu či charakteru);
- e. použití jiného materiálu na vodorovné značení než schváleného ŘSD

13.3 Smluvní strany sjednávají, že za porušení povinnosti Poskytovatele v podobě hrubé závady přechodného značení, kdy značení je provedeno natolik vadně, že dochází k ohrožení bezpečnosti provozu nebo BOZP (dále jen „**Hrubá závada**“), se považují následující situace:

- a. kratší příčná uzávěra se Z 4 o více než 5 m (pět metrů);
- b. chybějící dopravní značky;
- c. chybějící dopravní zařízení na příčné uzávěře;
- d. nevhodná, chybějící nebo nefunkční výstražná světla (a to včetně výstražných světel špatně natočených, mimo svislíci, nepříšroubovaných nebo se špatnou výškou);
- e. špatně provedené nebo neprovedené zneplatnění dopravních značek;
- f. použití neschválených dopravních značek, dopravních zařízení a světelných signálů;
- g. použití výstražných a předzvěstných vozíků ve zjevném rozporu se schváleným schématem;
- h. nedodržení bezpečnostní zóny za příčnou uzávěrou;
- i. nepřijatelný počet podkladních desek na sobě;
- j. chybějící výstražné prahy, předzvěstná šipka nebo dopravní kužel se světlem;
- k. rozpor obsahu dopravní značky se stanovením;

- l. špatné zobrazení na předzvěstném nebo výstražném vozíku (viz schéma 002, 003 Příručky pro označování pracovních míst I. díl);
 - m. neschválené zatření rušených vodorovných značek místo jejich odstranění;
 - n. porušení podmínek stanovení nebo rozhodnutí.
- 13.4 V případě výskytu Lehké závady se Poskytovatel zavazuje uhradit Objednateli smluvní pokutu ve výši 15.000,- Kč (slovy: patnáct tisíc korun českých) za každou Lehkou závadu a započatý kalendářní den jejího prokazatelného výskytu.
- 13.5 V případě výskytu Hrubé závady se Poskytovatel zavazuje uhradit Objednateli smluvní pokutu ve výši 50.000,- Kč (slovy: padesát tisíc korun českých) za každou Hrubou závadu a započatý kalendářní den jejího prokazatelného výskytu.
- 13.6 Smluvní pokuty dle tohoto čl. VIII. odst. 13.4 a 13.5 Smlouvy se sčítají, avšak Smluvní strany sjednávají, že smluvní pokuty za výskyt Lehkých závad a/nebo Hrubých závad za jednu dílčí smlouvu mohou činit v součtu maximálně 50.000,- Kč (slovy: padesát tisíc korun českých) za jeden kalendářní den výskytu Lehkých závad a/nebo Hrubých závad.
- 13.7 Uplatněním smluvní pokuty není dotčena povinnost Poskytovatele:
- a. k náhradě škody Objednateli v plné výši;
 - b. k náhradě škody vzniklé v důsledku porušení povinností a pravidel dle tohoto čl. VIII. Smlouvy třetím osobám (především uživatelům komunikací) v plné výši;
 - c. k poskytnutí Služeb Objednateli;
 - d. dodržovat veškeré povinnosti a pravidla stanovená v tomto čl. VIII., jiných ustanoveních této Smlouvy či plynoucí z obecně závazných právních předpisů či jiných aplikovatelných pravidel a dokumentů.
- 13.8 Poskytovatel prohlašuje, že je obeznámen se všemi povinnostmi a pravidly, které je při poskytování Služeb povinen dodržovat dle tohoto čl. VIII. Smlouvy, a zejména že jsou mu známy veškeré technické či jiné předpisy, na které je v tomto čl. VIII. Smlouvy odkazováno a které jsou případně uvedeny na internetových stránkách www.rsd.cz v sekci technické předpisy nebo na www.pjpk.cz. Poskytovatel se zavazuje uvedenými povinnostmi, pravidly a technickými či jinými předpisy řídit.
- 13.9 Poskytovatel je povinen s povinnostmi, pravidly a předpisy dle tohoto čl. VIII. Smlouvy seznámit veškeré osoby a subjekty, které se na poskytování Služeb podílí, jakož i osoby a subjekty, které případně využil ke zpracování dopravně inženýrských opatření a přechodného dopravního značení (společně dále jen „**Zapojené osoby**“). Poskytovatel je povinen zajistit dodržování povinností, pravidel a předpisů dle tohoto čl. VIII. Smlouvy ze strany Zapojených osob a za jejich nesplnění a následky z toho vyplývající odpovídá vůči Objednateli či třetím osobám vždy Poskytovatel, a to i v případě, že k porušení povinností došlo zcela nebo částečně ze strany Zapojené osoby.

XIV.

BANKOVNÍ ZÁRUKA A SOUVISEJÍCÍ UJEDNÁNÍ

- 14.1 Dodavatel se zavazuje na své náklady obstarat zajištění splnění jakýchkoli nároků ŘSD, které vzniknou ŘSD v souvislosti s Rámcovou dohodou a/nebo jednotlivými dílčími smlouvami, včetně nároků na úhradu smluvních pokut, náhradu způsobené škody či majetkové újmy anebo nároků ŘSD vzniklých v případě odstoupení od Rámcové dohody a/nebo jednotlivých smluv, a to ve formě neodvolatelné bankovní záruky v souladu s podmínkami tohoto čl. XIV. Rámcové dohody (dále jen „**Bankovní záruka**“).
- 14.2 Bankovní záruka bude bankou převzata až do výše 5 % nabídkové ceny za 12 měsíců a bude Dodavatelem ŘSD předložena nejpozději do 15 dnů po uzavření Rámcové dohody. Vystavení Bankovní záruky doloží Dodavatel ŘSD originálem záruční listiny vystavené bankou s platným povolením působit v Evropské unii jako banka ve prospěch ŘSD jako výlučného oprávněného. Originál záruční listiny Bankovní záruky bude v dispozici ŘSD.
- 14.3 Aniž by tím byly dotčeny další povinnosti a ujednání o Bankovní záruce, Bankovní záruka musí být sjednána (a záruční listina vystavena) dle následujících základních podmínek:
- 14.3.1 Bankovní záruka musí být neodvolatelná a bezpodmínečná, přičemž banka se zaváže k plnění až do výše Bankovní záruky dle čl. 14.2 Rámcové dohody, a to bez námitek či jiných omezujících podmínek a na první výzvu ŘSD;
- 14.3.2 Bankovní záruka bude platná a účinná nejpozději v den jejího předání ŘSD;
- 14.3.3 Bankovní záruka bude udržována v platnosti a účinnosti po celou dobu trvání všech práv a povinností plynoucích z Rámcové dohody a jednotlivých dílčích smluv;
- 14.3.4 Bankovní záruka musí podléhat režimu NOZ.
- 14.4 Text Bankovní záruky (záruční listiny) musí obsahovat mj. následující skutečnosti:
- 14.4.1 identifikace Dodavatele jako společnosti, za kterou je Bankovní záruka poskytnuta, která bude shodná s identifikací Dodavatele vyplývající z obchodního rejstříku;
- 14.4.2 identifikace výstavce Bankovní záruky;
- 14.4.3 výše Bankovní záruky;
- 14.4.4 datum platnosti Bankovní záruky;
- 14.4.5 neodvolatelnost Bankovní záruky po dobu její platnosti;
- 14.4.6 bezpodmínečnost plnění na první výzvu příjemce záruky;
- 14.4.7 podřízení Bankovní záruky právnímu řádu České republiky.

- 14.5 ŘSD je oprávněno využít prostředků z Bankovní záruky ve výši, která odpovídá výši jakéhokoli nesplněného dluhu Dodavatele vůči ŘSD, tedy zejména výši:
- 14.5.1 uplatněné smluvní pokuty;
 - 14.5.2 nákladů nezbytných k odstranění vad plnění Dodavatele či jinak vzniklých nákladů ŘSD;
 - 14.5.3 újmy způsobené plněním či jinou činností nebo nečinností Dodavatele; či
 - 14.5.4 jakékoli částce, která podle mínění ŘSD důvodně odpovídá náhradě vadného plnění Dodavatele;
- to vše s ohledem na práva a povinnosti sjednaná mezi Smluvními stranami v Rámcové dohodě či jednotlivých dílčích smlouvách.
- 14.6 Právo z Bankovní záruky je ŘSD oprávněno uplatnit v případech, kdy Dodavatel neprovádí plnění dle této Rámcové dohody a/nebo jednotlivých dílčích smluv v souladu s jejich podmínkami, a došlo tak ke vzniku jakéhokoli dluhu Dodavatele vůči ŘSD, který Dodavatel řádně a včas nesplnil. ŘSD však nemá povinnost práva na čerpání z bankovní záruky uplatnit.
- 14.7 Před uplatněním plnění z Bankovní záruky oznámí ŘSD písemně Dodavateli výši plnění, které bude ŘSD od banky požadovat. Bude-li z Bankovní záruky za podmínek stanovených Rámcovou dohodou ze strany ŘSD čerpáno, má Dodavatel povinnost do 30 dnů od písemného oznámení dle věty první tohoto článku zajistit, aby disponoval Bankovní zárukou v původní výši, a tuto skutečnost prokázat ŘSD; neučiní-li tak Dodavatel, jedná se o porušení Rámcové dohody, jakož i jednotlivých dílčích smluv, podstatným způsobem ve smyslu § 2002 NOZ, při kterém je ŘSD oprávněno odstoupit od Rámcové dohody a/nebo jednotlivých dílčích smluv.
- 14.8 V případě neplatnosti nebo nevyhmatelnosti Bankovní záruky se Dodavatel zavazuje neprodleně učinit veškeré kroky nezbytné k obstarání Bankovní záruky ve prospěch ŘSD, jejíž hodnota a podmínky budou v maximálním možném rozsahu odpovídat podmínkám Bankovní záruky dle tohoto čl. XIV Rámcové dohody.

XV.

PRÁVA DUŠEVNÍHO VLASTNICTVÍ

- 15.1 Je-li součástí plnění na základě této Rámcové dohody a dílčí smlouvy dodání Plnění nebo Dokumentace obsahující autorské dílo ve smyslu zákona č. 121/2000 Sb., o právu autorském, ve znění pozdějších předpisů (dále jen „AZ“ a „**Autorské dílo**“), postupuje se při užití Plnění nebo Dokumentace podle tohoto článku Rámcové dohody.
- 15.2 Dodavatel poskytuje ŘSD oprávnění Autorské dílo užívat dle níže uvedených licenčních podmínek (dále jen „**Licence**“). Dodavatel poskytuje ŘSD Licenci k užívání Autorského díla s účinností od okamžiku předání Plnění nebo Dokumentace nebo jejich části, jehož je Autorské dílo součástí. Licence je udělena k užití Autorského díla ŘSD k

jakémukoliv účelu a v rozsahu, v jakém uzná za nezbytné, vhodné či přiměřené. Pro vyloučení všech pochybností to znamená, že:

- 15.2.1 Licence je nevýhradní a neomezená, a to zejména ke splnění celého předmětu Rámcové dohody a/nebo dílčí smlouvy;
 - 15.2.2 Licence je bez časového omezení (trvá po celou dobu trvání majetkových práv autorských k příslušným Autorským dílům), územního omezení a množstevního omezení a pro všechny způsoby užití;
 - 15.2.3 ŘSD je oprávněno výsledky činnosti dle Rámcové dohody a dílčích smluv (Autorská díla) užit v původní nebo jiným zpracované či jinak změněné podobě, samostatně nebo v souboru anebo ve spojení s jiným dílem či prvky;
 - 15.2.4 Licence je bez jakéhokoli dalšího svolení Dodavatele udělena ŘSD s právem podlicence a je rovněž dále postupitelná jakékoliv třetí osobě;
 - 15.2.5 Licence se vztahuje automaticky i na všechny nové verze, úpravy a překlady příslušného Autorského díla;
 - 15.2.6 Dodavatel společně s Licencí poskytuje ŘSD právo provádět jakékoliv modifikace, úpravy, změny Autorského díla a dle svého uvážení do něj zasahovat, zpracovávat ho do dalších Autorských děl, zařazovat ho do děl souborných či do databází apod., a to i prostřednictvím třetích osob;
 - 15.2.7 Licenci není ŘSD povinno využít, a to a ani zčásti;
 - 15.2.8 Licenční poplatek za výše uvedená oprávnění k příslušným Autorským dílům je zahrnut v ceně Plnění s přihlédnutím k účelu Licence a způsobu a okolnostem užití Autorského díla a k územnímu, časovému a množstevnímu rozsahu Licence;
- 15.3 V případě, že výsledkem dodaného Plnění na základě Rámcové dohody a/nebo dílčí smlouvy bude Plnění mající charakter průmyslového vlastnictví (patent, užitný vzor, průmyslový vzor atd.), zavazuje se Dodavatel poskytnout ŘSD k takovému plnění ke dni dodání takového Plnění, resp. ke dni předání Dokumentace, Licenci k užití průmyslového vlastnictví v rozsahu potřebném vzhledem k předmětu Rámcové dohody a/nebo dílčí smlouvy. Smluvní strany sjednávají, že úplata za poskytnutí takové Licence

(licenční odměna) je již zahrnuta v ceně Plnění. Úprava článku 13.2.1 až 13.2.8 Rámcové dohody se použije přiměřeně;

- 15.4 Dodavatel uzavřením Rámcové dohody opravňuje ŘSD a uděluje mu veškeré nezbytné souhlasy ke všem formám užití Plnění a Dokumentace a veškerých jiných předmětů práv duševního vlastnictví, které ŘSD potřebuje k řádnému užívání Plnění;
- 15.5 Udělení veškerých práv uvedených v tomto článku Rámcové dohody nelze ze strany Dodavatele vypovědět a na jejich udělení nemá vliv ukončení účinnosti Rámcové dohody.
- 15.6 Dodavatel je povinen uzavřít s vlastníky práv duševního vlastnictví vzniklého v souvislosti s dodaným Plněním dohody zajišťující ŘSD možnost užívání dodaného Plnění včetně Dokumentace v souladu s Rámcovou dohodou a dílčí smlouvou.
- 15.7 Práva získaná ŘSD v rámci plnění této Rámcové dohody (včetně Licence a případných licencí k užití průmyslového vlastnictví získaných na základě tohoto článku Rámcové dohody) přechází i na případného právního nástupce ŘSD, a to bez jakéhokoliv dalšího svolení Dodavatele. Za právního nástupce ŘSD dle předchozí věty se považuje zejména, nikoliv však výlučně, subjekt vzniklý v důsledku přeměny ŘSD na státní podnik.
- 15.8 Dodavatel podpisem Rámcové dohody výslovně prohlašuje, že odměna za veškerá oprávnění poskytnutá ŘSD dle tohoto článku Rámcové dohody je již zahrnuta v ceně Plnění.

XVI.

DOBA TRVÁNÍ SMLUVNÍHO VZTAHU

- 16.1 Rámcová dohoda je platná dnem připojení platného elektronického podpisu dle zákona č. 297/2016 Sb., o službách vytvářejících důvěru pro elektronické transakce, ve znění pozdějších předpisů, oběma Smluvními stranami do **této Rámcové dohody a jejích jednotlivých příloh**, nejsou-li součástí jediného elektronického dokumentu (tj. do všech samostatných souborů tvořících v souhrnu Rámcovou dohodu¹).
- 16.2 Rámcová dohoda je účinná dnem uveřejnění v registru smluv dle čl. VII. Rámcové dohody. Dílčí smlouva je platná dnem připojení platného elektronického podpisu a účinná dnem uveřejnění v registru smluv dle čl. VII. Rámcové dohody. Pro podpis dílčí smlouvy se použije ustanovení čl. 14.1 obdobně.
- 16.3 Rámcová dohoda je uzavřena na dobu určitou, a to na dobu 4 let ode dne nabytí její účinnosti.
- 16.4 Rámcová dohoda může být předčasně ukončena: (a) písemnou dohodou Smluvních stran, (b) odstoupením od Rámcové dohody nebo (c) výpovědí.

¹ Uznávaný elektronický podpis může být do všech souborů tvořících elektronický originál Rámcové dohody připojen i prostřednictvím hash souborů s uznávaným elektronickým podpisem, vytvořených otiskem z originálního souboru Rámcové dohody, jednotlivých příloh Rámcové dohody nebo i archivu souborů obsahujícího přílohy Rámcové dohody. Hash soubor zaručuje integritu originálního souboru, ze kterého byl otištěn (tj. při porovnání hash souboru vůči originálnímu souboru, ze kterého byl otištěn, lze s jistotou určit, zda došlo nebo nedošlo k pozměnění obsahu originálního souboru). RSD používá hash soubory ve formátu PKCS#7 v DER kódování, vytvořené pomocí algoritmu SHA256 s algoritmem podpisu SHA256RSA.

- 16.5 Dílčí smlouva může být předčasně ukončena: (a) písemnou dohodou Smluvních stran nebo (b) odstoupením od dílčí smlouvy.
- 16.6 ŘSD si vyhrazuje právo odstoupit od Rámcové dohody a/nebo dílčí smlouvy v případě, že:
- 16.6.1 Dodavatel porušil Rámcovou dohodu a/nebo dílčí smlouvu podstatným způsobem ve smyslu ust. § 2002 NOZ;
 - 16.6.2 Dodavatel uvedl v nabídce do zadávacího řízení na výběr Dodavatele pro plnění Veřejné zakázky nepravdivé, zkreslené nebo zavádějící skutečnosti nebo nesplňoval kvalifikační předpoklady stanovené v Zadávací dokumentaci;
 - 16.6.3 Dodavatel je v prodlení s dodáním Plnění v termínu dle čl. 4.2 Rámcové dohody a příslušné dílčí smlouvy delším než 30 (třicet) kalendářních dnů, přičemž Dodavatel byl ze strany ŘSD na možnost odstoupení od Rámcové dohody a/nebo příslušné dílčí smlouvy za dobu trvání prodlení alespoň jednou písemně upozorněn;
 - 16.6.4 Dodavatel je v prodlení s odstraněním jakékoliv reklamované vady Plnění ve lhůtě stanovené dle čl. 11.9 Rámcové dohody po dobu delší než 14 (čtrnáct) kalendářních dnů, přičemž Dodavatel byl ze strany ŘSD na možnost odstoupení od Rámcové dohody nebo příslušné dílčí smlouvy za dobu trvání prodlení alespoň jednou písemně upozorněn;
 - 16.6.5 probíhá insolvenční řízení s Dodavatelem dle zákona č. 182/2006 Sb., insolvenční zákon, ve znění pozdějších předpisů;
 - 16.6.6 vůči Dodavateli bylo vedeno insolvenční řízení, v němž zároveň (a) bylo vydáno rozhodnutí o úpadku nebo (b) insolvenční návrh byl zamítnut, protože majetek Dodavatele nepostačuje k úhradě nákladů insolvenčního řízení, nebo (c) byl konkurs zrušen proto, že majetek Dodavatele byl zcela nepostačující;
 - 16.6.7 Dodavatel vstoupil do likvidace;
 - 16.6.8 proti Dodavateli je zahájeno trestní stíhání pro trestný čin podle zákona č. 418/2011 Sb., o trestní odpovědnosti právnických osob, ve znění pozdějších předpisů;
 - 16.6.9 Dodavatel poruší svoji povinnost stanovenou ve čl. 6.1.11 nebo čl. 6.1.12 Rámcové dohody;
 - 16.6.10 Dodavatel porušil svoji povinnost stanovenou ve čl. 3.4 Rámcové dohody podat Nabídku na základě Výzvy ve stanovené lhůtě;
 - 16.6.11 Dodavatel použije finanční prostředky, které obdrží za Plnění, v rozporu s § 2 zákona č. 69/2006 Sb., o provádění mezinárodních sankcí, ve znění pozdějších předpisů.
- 16.7 Dodavatel je oprávněn od Rámcové dohody a/nebo dílčí smlouvy odstoupit v následujících případech:
- 16.7.1 ŘSD poruší Rámcovou dohodu a/nebo dílčí smlouvu podstatným způsobem ve smyslu ust. § 2002 NOZ;

- 16.7.2 ŘSD je v prodlení s úhradou řádně vystavené Faktury za dodané Plnění po dobu delší než 30 (třicet) kalendářních dnů, přičemž Faktura nebyla Dodavateli vrácena k opravě jako vadná a Dodavatel za dobu prodlení ŘSD na možnost odstoupení alespoň jednou písemně upozornil.
- 16.8 Odstoupení od Rámcové dohody a/nebo dílčí smlouvy musí být učiněno písemně a musí být doručeno druhé Smluvní straně. Odstoupení od Rámcové dohody a/nebo dílčí smlouvy je účinné dnem jeho prokazatelného doručení druhé Smluvní straně. V důsledku odstoupení se Rámcová dohoda a/nebo dílčí smlouva neruší od samotného počátku (ex tunc), ale ruší se ke dni účinnosti odstoupení (ex nunc). Smluvní strany vylučují aplikaci ust. § 2004 odst. 1 NOZ. Odstoupením od Rámcové dohody není dotčena platnost a účinnost dílčích smluv uzavřených na základě Rámcové dohody před účinností odstoupení od Rámcové dohody.
- 16.9 Po odstoupení od Rámcové dohody zůstávají v účinnosti ustanovení upravující náhradu škody, smluvní pokutu, volbu rozhodného práva, volbu příslušného soudu a uveřejňování v registru smluv.
- 16.10 ŘSD je oprávněno Rámcovou dohodu jednostranně písemně vypovědět, a to i bez udání důvodu. Rámcová dohoda zanikne uplynutím výpovědní doby, která činí 2 (dva) kalendářní měsíce a počíná běžet první den měsíce následujícího po měsíci, ve kterém byla písemná výpověď doručena Dodavateli. Výpovědí Rámcové dohody není dotčena platnost a účinnost dílčích smluv uzavřených na základě Rámcové dohody před uplynutím výpovědní doby.

XVII. ZÁVĚREČNÁ USTANOVENÍ

- 17.1 Rámcová dohoda i každá dílčí smlouva se vyhotovují v elektronické podobě, přičemž obě Smluvní strany obdrží jejich elektronický originál.
- 17.2 Rámcovou dohodu a/nebo dílčí smlouvu je možné měnit pouze písemnou dohodou Smluvních stran ve formě číslovaných dodatků Rámcové dohody a/nebo dílčí smlouvy elektronicky podepsaných oprávněnými zástupci obou Smluvních stran.
- 17.3 Smluvní strany podpisem Rámcové dohody dohodly, že vylučují aplikaci ust. § 557 a § 1805 NOZ.
- 17.4 Smluvní strany prohlašují, že si sdělily všechny skutkové a právní okolnosti, o nichž k datu podpisu Rámcové dohody věděly nebo vědět musely, a které jsou relevantní ve vztahu k uzavření a plnění Rámcové dohody. Kromě ujištění, které si Smluvní strany poskytly v Rámcové dohodě, nebude mít žádná ze Smluvních stran žádná další práva a povinnosti v souvislosti s jakýmkoliv skutečnostmi, které vyjdou najevo a o kterých neposkytla druhá Smluvní strana informace při jednání o Rámcové dohodě. Výjimkou budou případy, kdy daná Smluvní strana úmyslně uvedla druhou Smluvní stranu ve skutkový omyl ohledně předmětu Rámcové dohody a případy taxativně stanovené v Rámcové dohodě.

- 17.5 Dodavatel na sebe v souladu s ust. § 1765 odst. 2 NOZ přebírá nebezpečí změny okolností, tímto však nejsou nikterak dotčena práva Smluvních stran upravená v Rámcové dohodě a/nebo dílčí smlouvě.
- 17.6 Práva vyplývající z Rámcové dohody a/nebo dílčí smlouvy včetně jejich porušení se promlčují ve lhůtě 3 let ode dne, kdy mohlo být právo uplatněno poprvé.
- 17.7 Jednací jazykem mezi Smluvními stranami bude pro veškerá plnění vyplývající z Rámcové dohody a/nebo dílčí smlouvy výhradně jazyk český, nebude-li Smluvními stranami výslovně dohodnuto něco jiného.
- 17.8 Pokud se stane jakékoli ustanovení Rámcové dohody a/nebo dílčí smlouvy neplatným, nezákonným nebo nevynutitelným, netýká se tato neplatnost, nezákonnost a nevynutitelnost zbývajících ustanovení Rámcové dohody a/nebo dílčí smlouvy. Smluvní strany se tímto zavazují na základě jednání nahradit do 5 (pěti) pracovních dnů po doručení výzvy druhé Smluvní strany jakékoli takové neplatné, nezákonné nebo nevynutitelné ustanovení novým ustanovením, které je platné, zákonné a vynutitelné a má stejný nebo alespoň podobný obchodní a právní význam. Nové ustanovení Rámcové dohody a/nebo dílčí smlouvy bude přijato ve formě dodatku k Rámcové dohodě a/nebo dílčí smlouvě.
- 17.9 Rámcová dohoda a dílčí smlouvy se řídí českým právním řádem, zejména pak NOZ a souvisejícími právními předpisy. Smluvní strany se zavazují řešit veškeré případné spory z Rámcové dohody a/nebo dílčí smlouvy primárně jednáním s cílem dosáhnout smírného řešení sporu. Pokud smíru nebude dosaženo během 30 (třiceti) kalendářních dnů ode dne oznámení jedné ze Smluvních stran o vzniku sporu obsahujícího výzvu druhé Smluvní straně k zahájení jednání s cílem smírného řešení sporu, bude spor řešen u věcně a místně příslušného soudu v České republice.
- 17.10 Žádné ustanovení Rámcové dohody a/nebo dílčí smlouvy nesmí být vykládáno tak, aby omezovalo oprávnění ŘSD uvedené v Zadávací dokumentaci nebo Výzvě.
- 17.11 Dodavatel souhlasí s uveřejněním Rámcové dohody a/nebo dílčí smlouvy na webových stránkách ŘSD a na profilu ŘSD, pokud ŘSD k takovým uveřejněním přistoupí. V rámci Rámcové dohody nebudou uveřejněny informace stanovené v ust. § 3 odst. 1 zákona o registru smluv označené Dodavatelem před podpisem Rámcové dohody a/nebo dílčí smlouvy.
- 17.12 Nedílnou součástí této Rámcové dohody jsou následující přílohy:
- Příloha č. 1 - Specifikace Plnění;
 - Příloha č. 2 - Položkový rozpočet Plnění;
 - Příloha č. 3 - Seznam poddodavatelů;
 - Příloha č. 4 - Předávací protokol – vzor;
 - Příloha č. 5 - Dílčí smlouva – vzor;
 - Příloha č. 6 - Smlouva o zpracování osobních údajů (vzor);

Příloha č. 7 - Podmínky a způsob navýšení ceny o míru inflace (inflační doložka);

Příloha č. 8 – Smluvní obchodní podmínky (Smluvní podmínky pro stavby menšího rozsahu – Obecné podmínky ve znění Smluvních podmínek pro stavby menšího rozsahu - Zvláštní podmínky)

Příloha č. 9 – Výzva k podání nabídky – VZOR

NA DŮKAZ SVÉHO SOUHLASU S OBSAHEM TÉTO RÁMCOVÉ DOHODY K NÍ SMLUVNÍ STRANY PŘIPOJILY SVÉ UZNÁVANÉ ELEKTRONICKÉ PODPISY DLE ZÁKONA Č. 297/2016 SB., O SLUŽBÁCH VYTVÁŘEJÍCÍCH DŮVĚRU PRO ELEKTRONICKÉ TRANSAKCE, VE ZNĚNÍ POZDĚJŠÍCH PŘEDPISŮ.

Digitálně
podepsal |

Datum:
2023.08.07
08:46:59 +02'00'

Digitálně podepsal |

Datum: 2023.08.07
16:00:20 +02'00'

Digitálně podpísal

Dátum:
2023.08.09
10:02:44 +02'00'

Příloha č. 1
SPECIFIKACE PLNĚNÍ

Příloha č. 2
POLOŽKOVÝ ROZPOČET PLNĚNÍ

Příloha č. 3

SEZNAM PODDODAVATELŮ

- a) Dodavatel nevyužije při plnění předmětu Rámcové dohody a dílčích smluv žádných poddodavatelů.
- b) Dodavatel využije při plnění předmětu Rámcové dohody a dílčích smluv následujících poddodavatelů:

1. jméno/název: [doplň dodavatel]
se sídlem: [doplň dodavatel]
IČO: [doplň dodavatel]
rozsah plnění: [doplň dodavatel]

2. jméno/název: [doplň dodavatel]
se sídlem: [doplň dodavatel]
IČO: [doplň dodavatel]
rozsah plnění: [doplň dodavatel]

3. jméno/název: [doplň dodavatel]
se sídlem: [doplň dodavatel]
IČO: [doplň dodavatel]
rozsah plnění: [doplň dodavatel]

Příloha č. 4

PŘEDÁVACÍ PROTOKOL / POTVRZENÍ O PŘEVZETÍ – VZOR

Ředitelství silnic a dálnic ČR,

se sídlem Na Pankráci 546/56, 140 00 Praha 4

IČO: 65993390

(dále jen „**ŘSD**“),

a

jméno/název: [doplň dodavatel]

se sídlem: [doplň dodavatel]

IČO: [doplň dodavatel]

(dále jen „**Dodavatel**“)

tímto potvrzují, že níže uvedeného dne, měsíce a roku:

1. Dodavatel odevzdal a ŘSD od něj převzalo následující Plnění:
druh Plnění: [bude doplněno]
množství / rozsah: [bude doplněno]
specifikace Plnění (např. výrobce, model, typ, značka): [bude doplněno]
2. Společně s Plněním Dodavatel odevzdal a ŘSD od něj převzalo následující Dokumentaci vztahující se k Plnění: [bude doplněno]
3. ŘSD uvádí, že:
 - a) výše uvedené Plnění bylo převzato ŘSD bez zjevných vad.
 - b) výše uvedené Plnění bylo převzato ŘSD s následujícími zjevnými vadami: [bude doplněno]
4. Tento předávací protokol se podepisuje ve dvou (2) stejnopisech s tím, že jeden (1) stejnopis je určen pro ŘSD a jeden (1) stejnopis je určen pro Dodavatele.

V Praze dne _____

V Praze dne _____

Ředitelství silnic a dálnic ČR

[jméno zástupce ŘSD]

[název dodavatele]

[jméno zástupce dodavatele]

Příloha č. 5

DÍLČÍ SMLOUVA / PŘÍLOHA – VZOR

Číslo související Rámcové dohody: «PreviousInvestorOrderNumber»

Číslo dílčí smlouvy: «InvestorOrderNumber»

ISPROFIN/ISPROFOND: «ISPROFIN»

uzavřená níže uvedeného dne, měsíce a roku mezi následujícími Smluvními stranami (dále jako „**Dílčí smlouva**“):

Ředitelství silnic a dálnic ČR

se sídlem Na Pankráci 546/56, 140 00 Praha

IČO: 65993390

DIČ: CZ65993390

právní forma: příspěvková organizace

bankovní spojení:

[případně bude uveden jiný bankovní účet s ohledem na druh akce]

zastoupeno: [bude doplněna osoba, která bude podepisovat dílčí smlouvu]

(dále jen „**ŘSD**“)

a

[dodavatel doplní svůj název]

se sídlem: [bude doplněno]

IČO: [bude doplněno]

DIČ: [bude doplněno]

zápis v obchodním rejstříku: [bude doplněno]

právní forma: [bude doplněno]

bankovní spojení: [bude doplněno]

zastoupen: [bude doplněno]

(dále jen „**Dodavatel**“)

(dále společně jen „**Smluvní strany**“)

1. Tato Dílčí smlouva byla uzavřena na základě Rámcové dohody uzavřené mezi Smluvními stranami dne [bude doplněno] postupem předvídaným v Rámcové dohodě a v zákoně č. 134/2016 Sb., o zadávání veřejných zakázek, ve znění pozdějších předpisů.
2. Práva a povinnosti Smluvních stran a ostatní skutečnosti výslovně neupravené v této Dílčí smlouvě se řídí Rámcovou dohodou, případně zákonem č. 89/2012 Sb., občanský zákoník, ve znění pozdějších předpisů.
3. Dodavatel se zavazuje na základě této Dílčí smlouvy dodat ŘSD následující Plnění:
druh Plnění (dle přílohy č. 1 a 2 Rámcové dohody): [bude doplněno]
množství / rozsah Plnění: [bude doplněno]

4. ŘSD se zavazuje na základě této Dílčí smlouvy zaplatit Dodavateli Cenu Plnění stanovenou dle přílohy č. 1 této Dílčí smlouvy obsahující jednotkové ceny jednotlivých položek dodávaného Plnění, přičemž jednotková cena každé položky dodávaného Plnění bude vynásobena množstvím skutečně odebraného množství dané položky Plnění.
5. Dodavatel se zavazuje dodat Plnění ŘSD na následující místo: **[bude doplněno]**
6. Dodavatel se zavazuje dodat Plnění ŘSD nejpozději do **[bude doplněno]** kalendářních dnů ode dne uzavření této Dílčí smlouvy.
7. Pojmy (zkratky) použité v Dílčí smlouvě s velkými počátečními písmeny mají význam odpovídající jejich definicím v Rámcové dohodě.
8. Tato Dílčí smlouva se vyhotovuje v elektronické podobě, přičemž obě Smluvní strany obdrží její elektronický originál.
9. Nedílnou součástí této Dílčí smlouvy jsou její přílohy: Příloha č. 1 – Položkový rozpočet Plnění, Příloha č. 2 - Příloha.
10. Dodavatel podpisem této Dílčí smlouvy
 - a) žádné finanční prostředky, které obdrží za plnění této Dílčí smlouvy, nepoužije v rozporu s mezinárodními sankcemi uvedenými v § 2 zákona č. 69/2006 Sb., o provádění mezinárodních sankcí, ve znění pozdějších předpisů, zejména, že tyto finanční prostředky přímo ani nepřímo nezpřístupní osobám, subjektům či orgánům s nimi spojeným uvedeným v sankčních seznamech² v souvislosti s konfliktem na Ukrajině nebo v jejich prospěch.

NA DŮKAZ SVÉHO SOUHLASU S OBSAHEM TÉTO DÍLČÍ SMLOUVY K NÍ SMLUVNÍ STRANY PŘIPOJILY SVÉ ELEKTRONICKÉ PODPISY DLE ZÁKONA Č. 297/2016 SB., O SLUŽBÁCH VYTVÁŘEJÍCÍCH DŮVĚRU PRO ELEKTRONICKÉ TRANSAKCE, VE ZNĚNÍ POZDĚJŠÍCH PŘEDPISŮ.

² Zejména, ale nikoli výlučně, v přílohách nařízení Rady (EU) č. 269/2014 ze dne 17. března 2014 o omezujících opatřeních vzhledem k činnostem narušujícím nebo ohrožujícím územní celistvost, svrchovanost a nezávislost Ukrajiny a nařízení Rady (EU) č. 208/2014 ze dne 5. března 2014 o omezujících opatřeních vůči některým osobám, subjektům a orgánům vzhledem k situaci na Ukrajině, resp. ve vnitrostátním sankčním seznamu vydaném podle zákona č. 69/2006 Sb., o provádění mezinárodních sankcí, ve znění pozdějších předpisů.

Příloha č. 2:**PŘÍLOHA**

Následující tabulka odkazuje na Smluvní podmínky pro stavby menšího rozsahu – Obecné podmínky ve znění Smluvních podmínek pro stavby menšího rozsahu – Zvláštní podmínky (dále jen „Smluvní podmínky“).

Název Pod-článku Smluvních podmínek	Číslo Pod-článku Smluvních podmínek	Údaje
Název a adresa Objednatele	1.1.4	Ředitelství silnic a dálnic ČR Na Pankráci 546/56, 140 00 Praha 4
Název a adresa Zhotovitele	1.1.5	[bude doplněno]
Datum zahájení prací	1.1.7	[bude doplněno]
Doba pro dokončení	1.1.9	[bude doplněno] měsíců/ kalendářních dnů / týdnů
Doba pro uvedení do provozu	1.1.22	Nepoužije se.
Sekce	1.1.26	Nepoužije se.
Faktura	1.1.28	Varianta 1 Další náležitosti faktury: [bude doplněno] Varianta 2 Další náležitosti nejsou určeny. [Pozn. pro zpracovatele: Varianta 1 se použije v případě, jestliže budou stanoveny zvláštní podmínky pro fakturaci, např. při fakturaci dvěma Objednatelům atp.]
Hierarchie smluvních dokumentů	1.3	(a) Dílčí objednávka/Příloha (b) Rámcová dohoda (c) Zvláštní podmínky (d) Obecné podmínky (e) Výkaz výměr
Právo	1.4	Právo České republiky
Komunikace	1.5	Čeština
Poskytnutí staveniště	2.1	Od Data zahájení prací oznámeného dle Pod-článku 1.1.7
Pověřená osoba	3.1	[bude doplněno]
Zástupce objednatele	3.2	[bude doplněno]
Zajištění splnění smlouvy	4.4	Nepoužije se.
Záruka za odstranění vad	4.6.	Nepoužije se.
Projektová dokumentace Zhotovitele	5.1	Nepoužije se.

Název Pod-článku Smluvních podmínek	Číslo Pod-článku Smluvních podmínek	Údaje
Harmonogram	7.2	Do 7 dnů po Datu zahájení prací Forma harmonogramu: a) Harmonogram stavby bude obsahovat zahájení, dobu provádění a dokončení stavby.
Postupné závazné milníky	7.5	Nepoužije se.
Odstranění vad	9.1	[bude doplněno]
Oprávnění k Variaci	10.1	Nepoužije se.
Průběžné platby	11.3	a) je v prodlení s udržováním v platnosti bankovní záruky podle článku XIV. Rámcové dohody 10 % průběžné platby
	11.3	b) přes pokyn Objednatele ke zjednání nápravy neplní povinnosti podle Pod-článku 4.8 (Bezpečnost a ochrana zdraví při práci) 10 % průběžné platby
	11.3	c) nepředloží na základě pokynu Objednatele ve stanoveném termínu aktualizovaný Harmonogram podle Pod-článku 7.2 (Harmonogram) 10 % průběžné platby
	11.3	d) nepředloží nebo neudrží v platnosti pojistné smlouvy podle čl. 6.2. Rámcové dohody 10 % průběžné platby
Měna	11.7	Koruna česká
Povinnost Zhotovitele zaplatit smluvní pokutu	12.5	Smluvní pokuty jsou komplexně stanoveny v článku XII. Rámcové dohody. Ustanovení Pod-článku 12.5 Smluvních podmínek se nepoužije.
Maximální celková výše smluvních pokut	12.5	30 % Přijaté smluvní částky bez DPH
Výše pojistného plnění	14.2	Pojištění je komplexně upraveno v čl. 6.2. Rámcové dohody. Ustanovení Pod-článku 14.2 Smluvních podmínek se nepoužije.
Způsob rozhodování sporů	15	Použije se varianta B: Rozhodování před obecným soudem

Příloha č. 6
SMLOUVA O ZPRACOVÁNÍ OSOBNÍCH ÚDAJŮ (VZOR)

Příloha č. 7

PODMÍNKY A ZPŮSOB NAVÝŠENÍ CENY O MÍRU INFLACE (INFLAČNÍ DOLOŽKA)

1. ŘSD pro účely tohoto článku stanovuje tzv. **rozhodné datum**, kterým se rozumí 7 kalendářní den před koncem lhůty pro podání nabídek uvedeným ve zveřejněné zadávací dokumentaci pro zadání Rámcové dohody ve znění všech jejích vysvětlení, změn a doplnění (tj. včetně případných následných posunů konce této lhůty prostřednictvím informací poskytnutých ŘSD dle § 98 nebo 99 zákona č. 134/2016 Sb.).
2. Dodavatel je oprávněn zvýšit jednotkové ceny uvedené v příloze č. 2 Rámcové dohody v průběhu každého kalendářního roku jejího trvání u jednotlivých položek (dále jen „**jednotkové ceny**“), a to za podmínek a způsobem uvedenými níže, přičemž:
 - a) Zvýšení jednotkových cen v prvním kalendářním roce trvání Rámcové dohody je možné pouze v případě, že rozhodné datum spadá do některého kalendářního roku předcházejícího uzavření Rámcové dohody. V takovém případě je možné jednotkové ceny navýšit ihned po uzavření Rámcové dohody, a to o přírůstek, který u příslušné položky nebo práce stanoví „Index cen stavebních děl podle klasifikace CZ-CC“ (dále také jako „**míra inflace**“) vyhlášený Českým statistickým úřadem za předcházející kalendářní rok nebo kumulativně kalendářní roky (tj. pokud je časový úsek mezi rozhodným datem a uzavřením smlouvy delší než 1 kalendářní rok, lze uplatnit navýšení za celou tuto dobu).
 - b) Zvýšení jednotkových cen v ostatních kalendářních rocích trvání Rámcové dohody je možné vždy, přičemž takové navýšení bude provedeno o přírůstek, který u příslušné položky nebo práce stanoví „Index cen stavebních děl podle klasifikace CZ-CC“ vyhlášený Českým statistickým úřadem za předcházející kalendářní rok.
3. Jednotková cena, zvýšená postupem podle tohoto článku se musí rovnat součinu položkové ceny příslušné položky nebo práce uvedené v příloze č. 2 této Rámcové dohody a násobitele úpravy, stanoveného dle „Indexu cen stavebních děl podle klasifikace CZ-CC“ vyhlášeného pro příslušný kalendářní rok Českým statistickým úřadem.

$$x = y * z$$

x	Nově stanovená jednotková cena položky uvedené v příloze č. 2 Rámcové dohody
y	Aktuální zasmluvněná jednotková cena položky stanovená v příloze č. 2 Rámcové dohody
z	Násobitel úpravy stanovený dle „Indexu cen stavebních děl podle klasifikace CZ-CC“ v souladu s níže uvedeným odst. 4 tohoto článku, a to v procentech (např. pokud je v příslušném poli předmětného indexu uvedeno číslo 102, je násobitelem 102%)

4. Jako cenový index bude v rámci klasifikace CZ-CC (kód produktu „011041-XY“, přičemž „XY“ označuje rok časové řady) využíván:
 - a) index pro kód „CC-CZ“ = „2 - Inženýrská díla“ (označení řádku)
 - b) index pro „stejně období předchozího roku = 100“, hodnoty „průměr od poč. roku“ (označení sloupce)

(dále jen „**Cenový index**“).

5. V případě, že dojde k nahrazení Cenového indexu novým (jiným) indexem vyhlášeným Českým statistickým úřadem, bude jako Cenový index od jeho nahrazení použitý tento nový index. V případě, že bude Cenový index zrušen a nebude nahrazen novým indexem, musí ŘSD bez zbytečného odkladu určit jiný vhodný index pro postup podle tohoto článku.
6. Předpokladem pro zvýšení jednotkových cen dle tohoto článku je
 - a) u zvýšení jednotkových cen dle odst. 2 písm. a) doručení písemného oznámení o uplatnění tohoto práva dodavatelem ŘSD do 14 kalendářních dnů ode dne účinnosti smlouvy.
 - b) u zvýšení jednotkových cen dle odst. 2 písm. b) doručení písemného oznámení o uplatnění tohoto práva dodavatelem ŘSD nejpozději do 31. března daného kalendářního roku.

Nedoručení písemného oznámení dle tohoto odstavce ve stanovených lhůtách zaniká právo dodavatele na navýšení jednotkových cen v daném kalendářním roce.

7. Dodavatel je následně povinen doručit ŘSD
 - a) o míru inflace upravenou přílohu č. 2 smlouvy,
 - b) v samostatném dokumentu podrobnou kalkulaci zvýšení jednotkových cen, a to s uvedením původních jednotkových cen, míry inflace a kompletního výpočtu zvýšení jednotlivých jednotkových cen.

Dokumenty dle tohoto odstavce musí být dodavatelem ŘSD doručeny nejpozději do 14 kalendářních dnů ode dne doručení písemného oznámení dle odst. 6 tohoto článku nebo do 14 kalendářních dnů ode dne vyhlášení „Indexu cen stavebních děl podle klasifikace CZ-CC“ vyhlášeného pro předcházející kalendářní rok Českým statistickým úřadem podle toho, která z těchto skutečností nastane později.

8. ŘSD ve lhůtě do 14 kalendářních dnů ode dne doručení dokumentů dodavatelem dle odst. 7 tohoto článku posoudí, zda byly tyto dokumenty doručeny řádně (ve lhůtách, obsahově správné a úplné) a
 - a) pokud budou dokumenty doručeny po lhůtě, právo dodavatele na navýšení jednotkových cen v daném kalendářním roce zaniká,
 - b) pokud budou dokumenty doručeny ve lhůtě, ale po obsahové stránce nesprávné či neúplné, vrátí (doručí) dokumenty ve stanovené lhůtě s odůvodněním dodavateli k přepracování,
 - c) pokud budou dokumenty doručeny řádně, ve stanovené lhůtě oznámí (doručí) dodavateli, že navýšení jednotkových cen uznává.
9. Pokud ŘSD vrátí dokumenty dodavateli dle odst. 8 písm. b) tohoto článku, je dodavatel povinen ŘSD doručit opravené znění těchto dokumentů ve lhůtě do 14 kalendářních dnů ode dne jejich vrácení (doručení dodavateli). Uvedená 14 denní lhůta nezapočne běžet, pokud ŘSD vrátí dokumenty dodavateli s chybějícím či nedostatečným odůvodněním a

současně na tuto skutečnost dodavatel ŘSD bezodkladně (nejpozději však do 14 kalendářních dnů ode dne doručení dodavateli) po zjištění písemně upozorní. 14 denní lhůta dle první věty tohoto odstavce v takovém případě započne běžet až okamžikem řádného vrácení (doručení) dokumentů k přepracování dodavateli.

10. Pokud dodavatel ve lhůtě nedoručí ŘSD opravené znění dokumentů ve smyslu předcházejícího odstavce, jeho právo na navýšení jednotkových cen v daném kalendářním roce zaniká. Předcházející věta se uplatní i v případě, že opravené znění těchto dokumentů ve lhůtě doručeno ŘSD bude, nicméně ani opravená znění nebudou obsahově správná či úplná. Pokud budou opravená znění doručena řádně, uplatní se odst. 8 písm. c) tohoto článku.
11. Zvýšení jednotkových cen podle předchozích odstavců je účinné od okamžiku doručení písemného oznámení ŘSD dodavateli dle odst. 8 písm. c) tohoto článku. Jednotlivé zvýšení jednotkových cen sjednaných v této Rámcové dohodě při aplikaci tohoto článku se použije vždy pouze pro futuro ve smyslu nově uzavíraných Dílčích smluv, tj. nepoužije se zpětně na Dílčí smlouvy již uzavřené před účinností takového jednotlivého zvýšení jednotkových cen.
12. Pro vyloučení pochybností se sjednává, že
 - a) v případě záporné míry inflace se cena nesnižuje,
 - b) končí-li poslední den lhůty v den pracovního klidu (sobota, neděle, státní svátek), končí lhůta až následující pracovní den.

Příloha č. 8

**SMLUVNÍ PODMÍNKY PRO STAVBY MENŠÍHO ROZSAHU – OBECNÉ
PODMÍNKY**

**SMLUVNÍ PODMÍNKY PRO STAVBY MENŠÍHO ROZSAHU – ZVLÁŠTNÍ
PODMÍNKY**

VÝZVA K PODÁNÍ NABÍDKY - V Z O R

Pořadové číslo Výzvy k podání nabídek: [bude doplněno]

1. Identifikační údaje zadavatele

Ředitelství silnic a dálnic ČR

[doplňte označení územního pracoviště]

Adresa: [doplňte adresu územního pracoviště]

IČO: 659 93 390

DIČ: CZ65993390

Kontaktní osoba zadavatele: [bude doplněno]

E-mail kontaktní osoby zadavatele: [bude doplněno]

Telefon kontaktní osoby zadavatele: [bude doplněno]

(dále jen „ŘSD“ nebo „zadavatel“)

2. Předmět veřejné zakázky

Zadavatel uzavřel dne [bude doplněno] rámcovou dohodu s názvem [bude doplněno] (dále jen „Rámcová dohoda“) se společností [bude doplněno], se společností [bude doplněno] a se společností [bude doplněno].

Touto Výzvou k podání nabídky (dále jen „Výzva“) zadavatel vyzývá všechny dodavatele k podání nabídky na uzavření dílčí smlouvy na základě této Rámcové dohody.

Popis požadovaného druhu Plnění: [bude doplněno]

Požadované množství Plnění: [bude doplněno]

Místo dodání Plnění: [bude doplněno]

Termín dodání Plnění: [bude doplněno]

Popis předmětu Plnění je dále uveden v návrhu dílčí smlouvy a její příloze - v Položkovém rozpočtu poptávaného plnění. Návrh dílčí smlouvy včetně jejích příloh je přílohou č. 1 této Výzvy.

3. Podmínky závazné pro dodavatele

Podmínky závazné pro dodavatele jsou uvedené v návrhu dílčí smlouvy, která je přílohou č. 1 této Výzvy. Podmínky neupravené v návrhu dílčí smlouvy se řídí Rámcovou dohodou.

Dodavatel je oprávněn v návrhu dílčí smlouvy, které je přílohou č. 1 této Výzvy, a jejích přílohách vyplnit pouze barevně označená místa. Jinak nesmí do návrhu dílčí smlouvy a do jejích příloh zasahovat.

Dodavatel v rámci své nabídky předloží pouze vyplněný návrh dílčí smlouvy a Položkový rozpočet poptávaného plnění.

4. Způsob výběru, hodnotící kritéria

Zakázka je zadávána postupem s obnovením soutěže dle § 135 zákona č. 134/2016 Sb., o zadávání veřejných zakázek, ve znění pozdějších předpisů (dále jen „ZZVZ“ nebo „zákon“) mezi účastníky Rámcové dohody.

Hodnotícím kritériem pro výběr dodavatele, se kterým bude podepsána dílčí smlouva, je nejnižší nabídková cena. **Dodavatel je povinen vyplnit Položkový rozpočet poptávaného plnění, který tvoří přílohu č. 1 návrhu dílčí smlouvy.** Hodnocena přitom bude položka uvedená v položkovém rozpočtu jako „**Nabídková cena za 48 měsíců v Kč CELKEM bez DPH**“.

Dodavatel nesmí nabídnout v nabídce na uzavření dílčí smlouvy méně výhodné cenové podmínky plnění, než nabídl v zadávacím řízení na uzavření Rámcové dohody.

5. Lhůta a místo pro podání nabídek

Zadavatel upozorňuje dodavatele, že nabídky mohou být podány v souladu s § 211 odst. 3 ZZVZ pouze písemně, a to elektronickou formou prostřednictvím certifikovaného elektronického nástroje **eGORDION - Tender arena** (dále jen „Tender arena“) dostupný na internetové adrese www.tenderarena.cz, kde je rovněž uveřejněn podrobný návod na jeho použití (odkaz „náповěda“ v zápatí) a kontakty na uživatelskou podporu.

Minimální technická specifikace osobního počítače, prostřednictvím kterého může dodavatel podat nabídku v elektronickém nástroji Tender arena, je včetně minimálních požadavků na programové vybavení dostupná na internetové adrese <https://www.tenderarena.cz/> v sekci „náповěda“ v zápatí stránky.

Dodavatel musí být pro možnost podání nabídky registrován v elektronickém nástroji Tender arena (**odkaz „registrace dodavatele“ na webové stránce www.tenderarena.cz**) a uživatel dodavatele musí pro podání nabídky disponovat rolí „účastník zakázky“. Vyřízení registrace provozovatelem elektronického nástroje Tender arena trvá max. 48 hodin (v pracovní dny) po doložení všech požadovaných dokladů a není zpoplatněno.

Zadavatel nenese odpovědnost za technické podmínky na straně dodavatele. Zadavatel doporučuje dodavatelům zohlednit zejména rychlost jejich připojení k internetu při podávání nabídky tak, aby tato byla podána ve lhůtě pro podání nabídek (podáním nabídky se rozumí **nahrání (ukončený upload) kompletní nabídky do elektronického nástroje, tj. včetně veškerých příloh a provedení následného postupu tak, jak je popsán v náповědě Tender arena**).

Veškeré písemnosti zasílané prostřednictvím elektronického nástroje Tender arena se považují za řádně doručené dnem jejich doručení do uživatelského účtu adresáta písemnosti v elektronickém nástroji Tender arena. Na doručení písemnosti nemá vliv, zda byla písemnost

jejím adresátem přečtena, případně, zda elektronický nástroj Tender arena adresátovi odeslal na kontaktní emailovou adresu upozornění o tom, že na jeho uživatelský účet v elektronickém nástroji Tender arena byla doručena nová zpráva, či nikoli.

Za řádné a včasné seznamování se s písemnostmi zasílanými zadavatelem prostřednictvím elektronického nástroje Tender arena, jakož i za správnost kontaktních údajů uvedených u dodavatele zodpovídá vždy dodavatel.

Zadavatel nepřipouští podání nabídky v listinné podobě.

Zadavatel nepožaduje, aby nabídka dodavatele jako celek (ani jednotlivé dokumenty obsažené v nabídce dodavatele) byla dodavatelem elektronicky podepsána.

Účastník Rámcové dohody může podat pouze jednu nabídku. Nabídka musí být zpracována v českém jazyce.

Obsah nabídky musí odpovídat požadavkům stanoveným zákonem a musí obsahovat veškeré doklady a jiné požadavky zadavatele, uvedené v těchto zadávacích podmínkách.

Účastník Rámcové dohody, jehož nabídka po posouzení nebude splňovat beze zbytku požadavky stanovené v těchto zadávacích podmínkách, může být dle § 48 odst. 2 ZZVZ, vyloučen.

Nabídka musí být podána nejpozději do **[bude doplněno]**, do **[bude doplněno]** hodin.

6. Další podmínky stanovené zadavatelem

Zadavatel nepřipouští variantní řešení.

Údaje uvedené v dílčí smlouvě vymezují závazné požadavky zadavatele na plnění veřejné zakázky. Těmito podklady je účastník Rámcové dohody povinen se řídit při zpracování nabídky.

Veškeré dotazy k zadávání zakázky na základě rámcové dohody jsou účastníci Rámcové dohody povinni adresovat na kontaktní osobu zadavatele uvedenou výše.

Zadavatel je oprávněn zrušit toto zadávání zakázky bez uvedení důvodu do doby uzavření dílčí smlouvy.

Účastníkům Rámcové dohody nevzniká právo na jakoukoliv úhradu nákladů spojených s účastí v tomto zadávání zakázky.

Účastníci Rámcové dohody jsou povinni zdržet se jakýchkoliv jednání, která by mohla narušit transparentní a nediskriminační průběh zadávání zakázky.

V **[bude doplněno]** dne **[bude doplněno]**

Podpis oprávněné osoby

Přílohy: Příloha č. 1 – Návrh dílčí smlouvy včetně jejích příloh

Digitálně podepsal:

Datum: 09.08.2023 11:49:36 +02:00

RD - Sanace trhlin a spár na sil. I. tř. a dálnici D55 v ZK (2023 – 2027)

Specifikace Plnění

OBSAH:

LEGISLATIVNÍ RÁMEC	3
SEZNAM VNITROREZORTNÍCH PŘEDPISŮ.....	3
OBECNÁ SPECIFIKACE	3
SPECIFIKACE STAVEBNÍCH PRACÍ.....	4
TECHNICKÁ SPECIFIKACE MECHANIZMŮ.....	5
TECHNICKÁ SPECIFIKACE VOZIDLOVÉ JEDNOTKY A KOMUNIKAČNÍHO PROTOKOLU	5
ODPOVĚDNOST ZA VADY, ZÁRUKA ZA JAKOST, REKLAMACE	5
ORIENTAČNÍ SPECIFIKACE KOMUNIKACÍ V OBLASTI	6
DALŠÍ POŽADAVKY.....	6

LEGISLATIVNÍ RÁMEC

Legislativní rámec pro tuto veřejnou zakázku je dán zákonem č. 13/1997 Sb., o pozemních komunikacích, v platném znění (dále v této příloze jen „Zákon“) a vyhláškou Ministerstva dopravy a spojů ČR č. 104/1997 Sb., kterou se provádí zákon o pozemních komunikacích, v platném znění (dále v této příloze jen „Vyhláška“). Pojmy používané v rámci této veřejné zakázky mají význam stanovený v Zákoně a Vyhlášce.

SEZNAM VNITROREZORTNÍCH PŘEDPISŮ

Zhotovitel je povinen při práci dodržovat příslušné vnitrorezortní předpisy a normy vydané Ministerstvem dopravy ČR, případně Ředitelstvím silnic a dálnic ČR, dle následujícího seznamu:

- a) Technické podmínky MD ČR, které jsou zveřejněny na portálu politiky jakosti pozemních komunikací www.pjpk.cz,
- b) Vzorové listy, které jsou zveřejněny na portálu politiky jakosti pozemních komunikací www.pjpk.cz,
- c) Výkresy opakovaných řešení, které jsou zveřejněny na stránkách ŘSD ČR www.rsd.cz v sekci Technické předpisy,
- d) Technické podklady pro zajištění údržby silnic, které jsou zveřejněny na stránkách www.rsd.cz v sekci Technické předpisy,
- e) Příkaz ředitele PÚ č. 1/2009 + jeho doplňky v platném znění (Označování pracovních míst na dálnicích, rychlostních silnicích a ostatních směrově rozdělených silnicích I. třídy), který je zveřejněn na stránkách ŘSD ČR www.rsd.cz v sekci Technické předpisy,
- f) Směrnice generálního ředitele č. 4/2007 v platném znění (Pravidla bezpečnosti práce na dálnicích a silnicích), která je zveřejněna na stránkách ŘSD ČR www.rsd.cz v sekci Technické předpisy,
- g) Příkaz generálního ředitele č. 23/2014 v platném znění (Zavedení typových technologických postupů při práci na komunikaci za provozu – provozních směrnic), který je zveřejněn na stránkách ŘSD ČR www.rsd.cz v sekci Technické předpisy,
- h) Provozní směrnice 2/14 Práce na krajnici na směrově rozdělených komunikacích za provozu, která je zveřejněna na stránkách ŘSD ČR www.rsd.cz v sekci Technické předpisy,
- i) Provozní směrnice 11/17 Plánování a provádění pracovních míst na dálnicích, která je zveřejněna na stránkách ŘSD ČR www.rsd.cz v sekci Technické předpisy.

OBEČNÁ SPECIFIKACE

Předmětem Rámcové dohody, která byla v rámci Zadávacího řízení uzavřena na dobu trvání 48 měsíců se třemi účastníky, je poskytování stavebních prací spočívajících v opravách trhlin asfaltových hutněných vrstev vozovek a přetěsnění spár cementobetonových vozovek silnic I. třídy a dálnic, které jsou ve správě ŘSD ČR.

SPECIFIKACE STAVEBNÍCH PRACÍ

Oprava spár a trhlin

Dodavatel je povinen vést v souvislosti s realizací zakázky stavební deník. Součástí převzetí prací bude i předání kopie stavebního deníku se záznamy o jednotlivých stavebních pracích. Dodavatel předloží Objednateli ke schválení technologický předpis opravy (TePř). Minimální požadavky na obsah TePř viz. Příloha č. 1 této Specifikace plnění. Dodavatel je povinen dle pokynů Objednatele předávat informace o nasazení pracovníků, strojů a provádění technologií údržby.

Pro provádění oprav spár a trhlin platí technické podmínky TP 115 Opravy trhlin na vozovkách s asfaltovým krytem. Ty jsou přílohou této dokumentace. Závazné předpisy, které musí být dodrženy v průběhu provádění prací: TKP 1, TKP 7, TKP 26, TP 66, TP 87, TP 115, ČSN 73 6121, ČSN 73 6129, ČSN EN 13 108 – 1, ČSN EN 13 108 – 5, ČSN EN 13 808, a další související, na které se tyto normy odkazují.

Předmětem jsou práce spočívající v sanaci spár a trhlin v asfaltových vrstvách a přetěsnění spár v cementobetonovém krytu dle požadavků zástupce investora. Pro vyznačení pracovních míst budou použita schémata dle platných TP 66 - Zásady pro označování pracovních míst na PK.

Přetěsňování spárořezu CBK

Položka zahrnuje těsnění dilatačních spár pryžovou páskou nebo kruhovým profilem a aplikaci modifikované asfaltové zálivky za horka do pr. 400 mm². Obsahuje všechny práce a dodávku materiálu, očištění ploch spáry před úpravou - vytržení nefunkční asfaltové zálivky vyčištění (vyfoukání) komůrky podélných i příčných spár, napenetrování, utěsnění provazcem z mikroporézní pryže a zalití modifikovanou asfaltovou zálivkou. Musí splňovat veškeré parametry dle platných předpisů, zejména ČSN 14 188, TP 92.

Spáry a trhliny v asfaltobetonové vozovce

U pracovních spár, kde je nefunkční zálivka, musí dojít k jejímu vytržení, případnému proříznutí (rozšíření) spáry, pokud je to potřeba z hlediska stavu pracovní spáry, vyčištění prořízle pracovní spáry a vysušení. Následně dojde k zalití takto upravené spáry modifikovanou asfaltovou zálivkou za horka. U dříve ošetřených trhlin bude postupováno obdobně. U nových trhlin musí dojít k jejich proříznutí v obrusné vrstvě tak, aby nedošlo k nadbytečnému poškození okolní obrusné vrstvy mimo nezbytný rozsah trhliny (jak délkově, tak šířkou komůrky), vyčištění prořízle trhliny včetně následného vysušení, aplikace modifikované asfaltové zálivky za horka.

Požadavky na zálivkovou hmotu

Asfaltová polymery modifikovaná za horka aplikovaná zálivka v kompletně rozpustitelném obalu (žádný karton, plech)

Zkouška	Požadavek ČSN EN 14188-1 N2	Požadavek na hmotu
Bod měknutí (EN 1427)	Min 85	Min 85
Penetrace kuželem při 25C, v 0,1mm (13880-2)	40-100	60-90
Penetrace a resilience při 25C, v % (13880-3)	Max 60	25-60
Tepelná odolnost, změny při 70C a 168hod - penetrace kuželem - penetrace a resilience	40-100 max 60	60-90 25-60

Adheze a koheze přerušovaným protažením, 5hod při -20C (13880-13) - max.napětí v N/mm ²	Max 0,75	0,50
Adheze a koheze po kontinuálním protahování a stlačování, 0,48N/mm ² (13880-10) - adheze - koheze	3 cykly při 0C <50mm ² , <3mm hloubka <20mm ² , <3mm hloubka	3 cykly při -20C <50mm ² , <3mm hloubka <20mm ² , <3mm hloubka

DIO (dopravně inženýrské opatření)

DIO dopravně inženýrské opatření, zajištění pracovního místa v souladu se schématy Objednatele. Součástí je i příslušná administrativní příprava.

Všechny ostatní náklady (skládkovné, doprava, atd.) jsou zahrnuty v jednotkových cenách výše uvedených položek a jsou konečné.

TECHNICKÁ SPECIFIKACE MECHANIZMŮ

Objednatel předpokládá, že pro plnění zakázky bude využívána níže uvedená mechanizace.

- Vaříč s nepřímým ohřevem a mícháním o objemu materiálu minimálně 400 litrů s aplikační hadicí (pro těsnění pracovních spár a sanací trhlin).
- Řezačka spár s odsáváním řezného kalu o výkonu 1000bm/den (vyfrézování komůrky pracovní spáry či pro frézování sanovaných trhlin).
- Lehké dodávkové automobily do celkové hmotnosti 3,5 t s minimální ložnou plochou 3 m², vybavené k tažení signalizačních vozíků.

Samojízdný nebo tažený stroj musí být osazený světelnou šipkou. Netýká se ručních a ručně vedených strojů.

TECHNICKÁ SPECIFIKACE VOZIDLOVÉ JEDNOTKY A KOMUNIKAČNÍHO PROTOKOLU

Požadavky na GPS systém

Vozidla použitá při plnění zakázky musí být vybavena systémem GPS, který splňuje kritéria:

Vozidla přivážející materiál, odvázející odpad skládku, vozidla zajišťující přepravu osob na pracovní místo, vozidla zajišťující převoz pracovních strojů, uzavírková tabule/předzvěstný vozík musí být vybaveny systémem GPS, který splňuje kritéria:

- **Sledování polohy** v reálném čase, nastavitelný interval provádění záznamů
 - **dle času** (minimální nastavitelný interval **1 s**),
 - **dle ujeté vzdálenosti** (minimální nastavitelný interval **10 m**),
- **Odchylna** přijímače GPS pro lokalizaci mechanismů: max. 15 m.

- **Povinností** poskytovatele je poskytovat nekorigovaná data z vozidlových jednotek veškeré techniky uvedené výše, provádějící resp. zajišťující údržbu v reálném čase (tj. neprodleně po uložení do databáze poskytovatele, případně přímo z vozidel) do centrální databáze objednatele pomocí závazného XML protokolu, který určí objednatel. Odesílání XML souborů objednateli bude realizováno prostřednictvím webové služby, kterou určí objednatel.

Poskytovatel je povinen zajistit funkčnost telemetrických prvků umístěných na mechanismech.

Popis komunikačního protokolu viz samostatná příloha č. 2 této Specifikace plnění.

ORIENTAČNÍ SPECIFIKACE KOMUNIKACÍ V OBLASTI

Přehled komunikací

Viz samostatná příloha č. 3 Specifikace plnění.

Mapové podklady

Viz samostatná příloha č. 4 Specifikace plnění.

DALŠÍ POŽADAVKY

Poskytované plnění tj. veškeré materiály, stavební díly, technolog. zařízení a pracovní postupy musí odpovídat požadavkům uvedeným v právních předpisech, technických normách a technických podmínkách Ministerstva dopravy ČR (www.pjpk.cz). Dopravní zabezpečení musí být prováděno dle TP66.

Veškeré práce na komunikaci budou prováděny za kompletního zabezpečení DIO a v souladu se „Stanovením přechodné úpravy provozu“ KÚ odboru dopravy a SH, případně MD ČR, které si je povinen Zhotovitel zajistit v dostatečném časovém předstihu. Dále je nutné dodržovat všechny předpisy a vyhlášky související s BOZP, PO, bezpečností silničního provozu a ochranou životního prostředí na dotčených silnicích I. třídy a dálnicích.

Poskytovatel si zajistí odvoz a likvidaci odpadu dle platného zákona a vyhlášky o odpadech.

Způsob předání prací bude specifikován v dílčí objednávce. Jako podklad pro převzetí prací je nutné doložit požadované údaje z GPS.

Dodavatel bude prováděné činnosti údržby komunikací, které jsou předmětem uzavřené rámcové dohody, evidovat v software webové aplikace „Provozní deník“, kterou Objednatel Dodavateli zpřístupní a umožní vyškolení uživatelů vítězného Dodavatele k jejímu užívání.

Odsouhlasený soupis prací odešle poskytovatel elektronicky do systému objednatele, kterým je Helios. Postup zasílání viz samostatná příloha č. 5 Specifikace plnění – Stálé datové rozhraní.

Při provádění prací na dálnicích povede Dodavatel evidenci krátkodobých pracovních míst v souladu s pokyny ŘSD a jeho směrnici GŘ č. 16/2017 „Zadávání a evidence krátkodobých pracovních míst na dálnicích a vybraných silnicích I. třídy“ v platném znění. Směrnice viz samostatná Příloha č. 6 této Specifikace plnění – SGŘ č. 16/2017.

Při provádění prací bude Dodavatel provádět zadávání dopravních událostí do Univerzální aplikace pro sběr dopravních informací, která je dostupná na adrese <http://isu.isdi.cz>.

PŘÍLOHY

Příloha č. 1 – Technologický předpis – TePř

Příloha č. 2 – Popis komunikačního protokolu (Komunikační protokol 8_2022)

Příloha č. 3 – Přehled komunikací – kraj Zlínský

Příloha č. 4 – Mapové podklady (Mapa silnic I. třídy a dálnice D55 ve Zlínském kraji)

Příloha č. 5 – Stálé datové rozhraní

Příloha č. 6 – SGŘ č. 16/2017

Příloha č. 1 - Technologický předpis – TePř

Minimální požadavky

Technologický předpis se musí řídit ČSN EN 14188-1, TKP 1 a TP 92 pro CBK a TP 115 pro AHV

1. Identifikační údaje dokumentu – titulní list:

Pořadové číslo, Zhotovitel, Stavba, Stavební objekt, účinnost, zpracovatel, schvalující orgán Zhotovitele a Objednatele včetně jména, funkce, data a podpisu odpovědných osob

2. Obsah

3. Odpovědný personál zhotovitele a podzhotovitelů za provádění rozhodujících technologických procesů

4. Identifikační údaje investora

5. Vysvětlivky použitých termínů a zkratk a odkazy na použité předpisy:

Alespoň TKP 1, TP 92 a TP 115

6. Technické údaje o Stavbě:

Ukazatele Stavby jako např. délkové či objemové charakteristiky, skladby a typy konstrukcí (výměry a objemy prací)

7. Používané stavební materiály a stavební směsi:

Jejich identifikace, vlastnosti a průkazní zkoušky

8. Popis technologie provádění stavebních prací včetně dopravy materiálů a směsí, výkonových charakteristik výrobních center a stanovení klimatických omezení včetně způsobu ošetřování hotových konstrukcí:

Spáry dle KL 9 a KL 10 nebo KL 13 TP 92 (přesný postup prací v krocích)

Trhliny dle KL 11 TP 92 (přesný postup prací v krocích)

Trhliny dle TP 115 kap. 8.1 a 8.2 (přesný postup v krocích)

Zohlednit vedení stavebního deníku v rámci postupu prací i v návaznosti na KZP

9. Používané stavební mechanismy

10. Kontrolu a zkoušení – KZP v členění na zkoušky průkazní, kontrolní stavebních materiálů a směsí a hotových konstrukcí a případně přejímací zkoušky:

Kontrolní a zkušební plán nebo odkaz na něj, je-li samostatným dokumentem

11. Zásady BOZP a příp. PO

12. Zajištění ochrany životního prostředí

13. Tabulka seznámení pracovníků s dokumentem

14. Seznam příloh

15. Přílohy:

Certifikát o způsobilosti zhotovitele; veškeré doklady k použitým materiálům a směsím

KOMUNIKAČNÍ PROTOKOL

8_2022

1 VŠEOBECNĚ

Tento předpis stanovuje požadavky na provedení a kvalitu GPS jednotek a telemetrických dat vozidel provádějící údržbu komunikací ve správě ŘSD ČR a to jak vozidel ŘSD ČR, tak vozidel dodavatelů provádějících údržbu na základě uzavřených rámcových dohod.

Dodavatel bude prováděné činnosti údržby komunikací, evidovat v software webové aplikace „Provozní deník“, kterou Objednatel Dodavateli zpřístupní a umožní vyškolení uživatelů vítězného Dodavatele k jejímu užívání.

Zadavatel se vyhrazuje právo na změnu XML protokolu.

2 NÁZVOSLOVÍ

Jednotka GPS – je zjednodušený název pro technické zařízení umístěné ve vozidlech, které zajišťuje sběr a předávání dat o poloze, automaticky generovaných dat o prováděných činnostech, data z CAN sběrnice vozidel, vozidlových nástaveb a dat ze čteček RFID, které jsou k ní připojeny.

GPS – pro potřeby tohoto dokumentu obecně jakýkoliv globální družicový polohový systém

Vozidla – tímto pojem jsou myšlena všechna vozidla a stroje sloužící pro údržbu komunikací popsaná v tomto dokumentu.

Vozíky – přívěsné vozidlo nesoucí dopravní zařízení nebo zařízení předběžné výstrahy podle typu používaný jako výstražný vozík nebo předzvěstný vozík.

Komunikační server – server na straně provozovatele GPS jednotek, který sbírá data poskytovaná GPS jednotkami vozidel, podle níže uvedeného funkčního popisu a datového formátu a následně je předává do ISUDaS.

Informační systém údržby dálnice a silnic (ISUDaS) – informační systém sledování a kontrolu údržby komunikací ve správě ŘSD ČR.

Dodavatelé údržby – dodavatelé ŘSD ČR provádějící činnosti údržby.

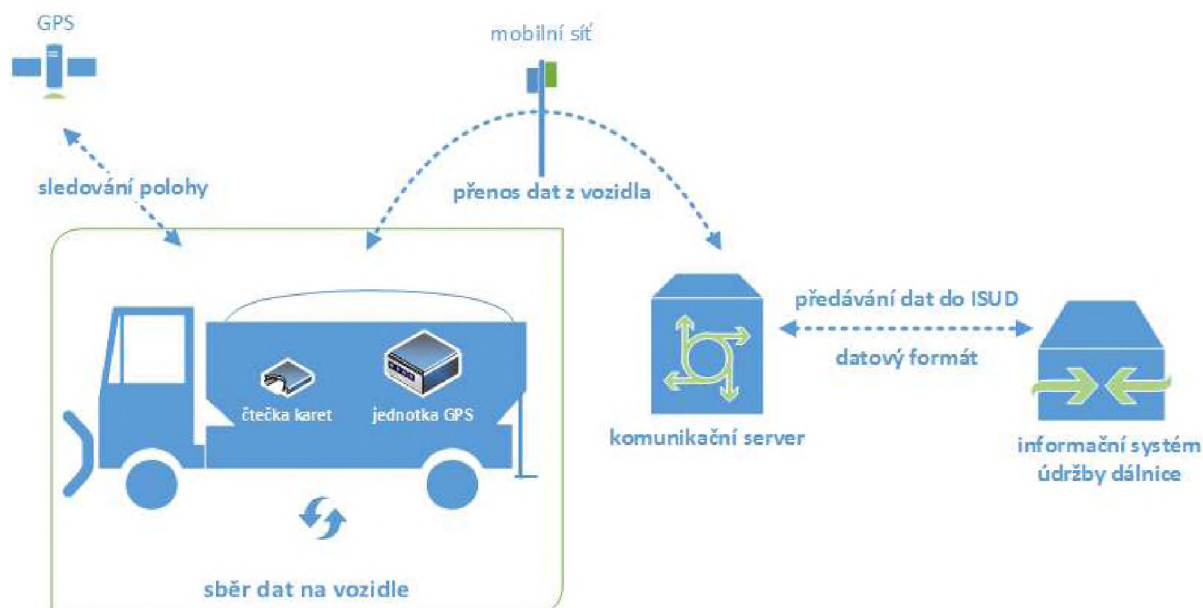

Obrázek schematicky popisuje předpokládaný proces sběru, přenosu a předávání dat, který je předmětem tohoto dokumentu. Data jsou sbírána na úrovni vozidla pomocí jednotky GPS, která sleduje polohu pomocí satelitního systému GPS, snímá telemetrická data z vozidla popř. vozidlové nástavby a zpracovává tyto informace dále doplněné o data ze čtečky karet, pokud je dostupná. Data jsou následně pomocí mobilní sítě přenášena na komunikační server, kde jsou převedena do jednotného formátu (kap. 4) a konečně předána ke zpracování a uložení do ISUDaS.

3 FUNKČNÍ POPIS

3.1 HW předpoklady

Tato část definuje požadavky jednotky určené primárně do vozidel ŘSD. Pro dodavatele údržby jsou klíčové funkční požadavky popsány v dalších kapitolách (sběr, přenos a formát), nicméně parametry HW mohou využít jako doporučení pro správné funkce HW.

3.1.1 GPS jednotka

GPS jednotky musí splňovat tyto parametry:

- napájení universální v rozsahu 12/24 V, tj. vhodné do všech typů vozidel bez nutnosti použití převodníků napětí,
- teplotní rozsah od -25°C + 60°C,
- podpora připojení CAN sběrnice (FMS standard),
- GPS přijímač s vysokou citlivostí (doporučena podpora 2 sítí globálního družicového polohového systému),
- modem pro on-line přenos dat (GPRS nebo novější technologie),
- integrované akcelerační/decelerační čidlo,
- vnitřní paměť pro záznamy o kapacitě minimálně 40.000 záznamů,
- záložní napětí v případě výpadku napájení (minimálně 15 minut),
- možnost ukládat do záznamů servisní informace:
 - palubní napájení,
 - počet satelitů,
 - kvalita GSM signálu.
- jednotka musí být vybavena dostatečným počtem příslušných vstupů, aby bylo možné sledovat níže uvedené parametry z vozidla,
- nedostupnost GSM sítě - v případě výpadku nebo nedostupnosti mobilní sítě musí být data ukládána v jednotce GPS a po připojení do domovské sítě okamžitě odeslána,
- GPS jednotka musí odesílat uložená data od nejstarších záznamů po nejnovější.

3.2 Sběr dat na vozidle

3.2.1 Sledované parametry

Hodnoty sledované jednotkou GPS nebo získávané z jiných systémů ve vozidle a sbírané jednotkou GPS pro zajištění přenosu. Všechna vozidla budou poskytovat povinně sledované hodnoty. Další parametry jsou závislé zejména na technické vyspělosti vozidla a jeho schopnosti předávat tyto data jednotce GPS. Ostatní parametry se liší v závislosti na typu vozidla resp. jeho nástavby. Níže je pro přehlednost uveden základní výpis sledovaných dat, které jsou následně přesně specifikovány v kapitole 4.

3.2.1.1 Povinně sledované u všech vozidel a strojů

- Datum, čas – vzniku záznamu,
- Kvalita signálu GSM,
- Počet satelitů,

- Jednoznačný identifikátor jednotky,
- Registrační značka vozidla
- Druh vozidla (osobní, dodávkové, nákladní, traktor/stroj, vozík, osoba),
- ID řidiče/jméno řidiče (NE pro dodavatele),
- Číslo smlouvy (NE pro ŘSD, ANO pro dodavatele)
- Identifikátor vozidla,
- Nesená nástavba (sypač, sekačka, samosběr, kropice, valník, nosič kontejnerů, ostatní)
- Zapnuté zapalování (klíček),
- Zeměpisná poloha,
- Aktuální rychlost z GPS,
- Aktuální rychlost z tachometru z GPS,
- Aktuální rychlost z CAN sběrnice,
- Aktuální stav tachometru z GPS,
- Aktuální stav tachometru z tachometru,
- Aktuální stav tachometru z CAN sběrnice,
- Režim jízdy (zimní údržba, letní údržba, kontrolní jízda, inspekční jízda, jízda BESIP, služební jízda, DIO),
- Otáčky motoru, pouze u nákladních vozidel, strojů, popř. pokud dodávkové vozidlo umožňuje,
- Spotřeba PHM od předcházejícího záznamu (pro dodávkové, nákladní vozidla, traktor/stroj) (NE pro dodavatele),
- Palubní napětí (NE pro dodavatele),
- Sledování zapnutí majáku (pokud je jím vozidlo vybaveno).

3.2.1.2 *Data specificky podle vozidel:*

- **Sypač**
 - režim posypu (nesype, chemický posyp, chemický posyp se zkrápěním, inertní posyp, inertní posyp se zkrápěním, zkrápění)
 - stav plužení,
 - gramáž posypu,
 - aktuální nastavená šíře posypu,
 - spotřeba materiálu (chemického, inertního, solanky),
- **Sekačka**
 - činností cepáku hlavní kosa,
 - činností cepáku druhé kosa,
 - činností cepáku třetí kosa,
- **Samosběr**
 - válcové koště,
 - levé boční koště,
 - pravé boční koště,
 - turbína/sání,
 - spuštěná šachta,
- **Kropicí vůz**
 - levý splach,
 - pravý splach,
 - střední splach,
 - mlžení (ozónu),
 - čerpadla, (popř. čištění propustků, čištění vpustí)

- **Vozík**
 - výstražná světla/šipka zapnuto,
 - režim zapnuté šipky (doleva, doprava, dolů),
 - rampa nahoře,
 - napětí akumulátoru
- **Další typy vozidel/nástaveb**

Vždy se sleduje činnost nastavby popř. stroje provádějící činnost, pro kterou je určena v rozsahu pracuje/nepracuje. Typy nástaveb popř. strojů:

- univerzální nosič, nástavba (pokud není specifikován v jiných činnostech):
 - mytí značek
 - mytí směrových sloupků
 - mytí nástavců na svodidla
 - mytí baliset
 - mytí svodidel
 - čištění propustků
 - čištění vpustí
 - tlaková voda
 - čištění
 - seřezávání krajnic
 - hloubení příkopů
 - oprava silničních svahů
- jeřáb
 - činnost nastavby
- plošina
 - činnost nastavby
- nakladač
 - práce vozidla (otáčky motoru větší než 0)
- samopojízdný značkovací stroj
 - práce vozidla
- samojízdný stroj pro nedestruktivní odstraňování VDZ
 - práce vozidla
- válec
 - práce vozidla
- finišer
 - práce vozidla
- distributor
 - práce vozidla
- fréza
 - práce vozidla

3.2.2 Průběh sběru dat

Jednotka musí být schopna zaznamenávat data na základě těchto parametrů:

- Po čase - nastavení max. 10 vteřin při jízdě,
- Po ujeté vzdálenosti - (minimální nastavitelný interval 10 m),
- Po změně azimutu - doporučené nastavení 10°.

Specifická je situace vozíků, a proto je třeba specifické nastavení:

- Je v provozu (zapnutá jakákoliv výstraha)
 - Po čase - nastavení max. 60 vteřin,
 - Po ujeté vzdálenosti - nastavení 200 m,
 - Po změně azimutu - doporučené nastavení 10°.
- Není v provozu (klidový režim)
 - Po ujeté vzdálenosti - nastavení 200 m,
 - Po změně azimutu doporučené nastavení 10°.

Pro sběr dat musí být splněn alespoň jeden z uvedených parametrů.

3.3 Předávání dat do systému ŘSD ČR

3.3.1 Frekvence

Předávání dat do systému ŘSD ČR musí být realizováno okamžitě s maximálním zpožděním 60 sekund od vzniku dat (platí při dostupnosti signálu GSM, jinak v co nejkratším čase po získání signálu).

3.3.2 Mechanismus

Data budou předávána na rozhraní ŘSD ČR, které se bude nacházet na rozhraních popsanych v kapitole 3.4 v níže popsaném datovém formátu a to vždy v pořadí od nejstarších záznamů po nejnovější.

3.3.3 Obsah předávaných dat

Data budou odpovídat datům, která vznikají na GPS.

3.4 Technická rozhraní pro příjem dat v prostředí ŘSD

ŘSD nabízí možnost předávat data na jedno nebo více ze tří nabízených technických rozhraní, lišících se podporovaným protokolem komunikace. Rozhraní jsou označena jako:

3.4.1 E – rozhraní pro SOAP komunikaci

Adresa produkční služby: <https://e-wso2-prod.rsd.cz/transform-gps>

Adresa testovací služby: <https://e-wso2-test.rsd.cz/transform-gps>

Za účelem volání této služby není nutná autentizace.

Předpokládáme, že:

- maximální počet požadavků (request) zaslaných na tuto službu za 1 sekundu je 10. Jedná se o součet za všechny uživatele této služby. V případě vyššího využití může docházet k chybě při zpracování. V tomto případě, by klientská aplikace obdržela chybový HTTP status kód (např. 500 nebo 503).
- velikost jedné XML zprávy (request body) bude max. 10 kB (cca 18 záznamů činnosti GPS jednotek, tj. elementů CARINFO)

Poznámka: V případě odeslání většího objemu GPS dat (např. zaslání sady sdružených dat za uplynulé fakturační období) na službu Transform GPS je vhodné data rozložit jednotlivé požadavky (request) v čase tak, aby zatížení sběrnice služby bylo pokud možno rovnoměrné. Je třeba mít na paměti, že takový způsob použití rozhraní je mimořádný a musí být vždy předem projednán s provozovatelem viz. body 3.3.1 a 8.2 tohoto dokumentu.

3.4.1.1 Vstupní data E-rozhraní

Sběrnice umožňuje zpracovat GPS data ve 2 formátech:

3.4.1.1.1 GPS data bez SOAP obálky

- formát: XML, kódování UTF-8
- obsah zprávy: kořenový element DOC, tento může obsahovat sadu GPS dat (tj. několik elementů CARINFO)
- Příklad zprávy (za účelem přehlednosti byly ze zprávy vynechány některé elementy)

```
<?xml version="1.0" encoding="utf-8"?>
<DOC clientid="1234">
  <GENTIME>2022-08-12T15:25:00+01:00</GENTIME>
  <CARINFO mvrp="1AS2345" type="2" driver="Novotný František">
    <SCANTIME>2022-08-12T14:00:00+01:00</SCANTIME>
    ...
  </CARINFO>
</DOC>
```

3.4.1.1.2 GPS data v SOAP obálce

- podobné jako předchozí bod, s tím rozdílem, že element DOC je uvedený v SOAP obálce.
- Příklad zprávy

```
<?xml version='1.0' encoding='utf-8'?>
<soap:Envelope xmlns:soap="http://schemas.xmlsoap.org/soap/envelope/"
xmlns:xsd="http://www.w3.org/2001/XMLSchema"
xmlns:xsi="http://www.w3.org/2001/XMLSchema-instance">
  <soap:Body>
    <ReadXml xmlns="http://tempuri.org/">
      <sourceXml>
        <![CDATA[<?xml version="1.0" encoding="utf-16"?>
          <DOC clientid="1234567">
            ...
          </DOC>
        ]]>
      </sourceXml>
    </ReadXml>
  </soap:Body>
</soap:Envelope>
```

3.4.1.2 Zpracování zprávy na E-rozhraní

1. Příchozí XML zpráva je auditována
2. GPS data jsou extrahována z XML zprávy (v případě že GPS data jsou v SOAP obálce).
3. GPS data jsou transformována pomocí XSLT šablony.
 - a. Tímto se provádí převod ze starého formátu GPS dat do nového XML formátu.
 - b. Hodnoty některých atributů jsou mapovány z číselníku pro starý formát do atributu v novém formátu.
 - c. Když příchozí zpráva obsahovala několik elementů CARINFO, výstupní zpráva zasláná na GPS server obsahuje několik elementů GPSDATA.
4. V případě, že data byla přijata v očekávaném formátu a byla korektně transformována, je XML zpráva v novém formátu zaslána na GPS server přes REST službu k dalšímu zpracování.
5. Sběrnice vrací odpověď klientské aplikaci.

3.4.1.3 Odpověď sběrnice na E-rozhraní

1. V případě, že GPS data byla úspěšně přijata a transformována do nového formátu, vrací se odpověď s HTTP statusem 200 (OK). Sběrnice vrací HTTP status 200 i v případě, že GPS data sice byla úspěšně transformována, ale došlo k chybě při jejich předání přes REST službu na GPS server, v takovém případě se jedná o interní chybu zpracování, která je ošetřena, auditována a zpráva je zapsána do diskové mezipaměti, kde čeká na nové předání službě REST. Pro klientskou aplikaci je považována za úspěšně doručenou.
2. V případě že došlo k chybě (např. když GPS data nejsou ve správném formátu), sběrnice vrací status 5XX (Internal Server Error). Klientské aplikace tedy mohou rozpoznat, že došlo k chybě při transformaci tak, že HTTP status kód má hodnotu 5XX. Kde X představuje libovolnou číslici 0-9.

Odpověď se liší dle typu příchozí zprávy.

3.4.1.3.1 Odpověď sběrnice na E-rozhraní v případě, že se nezpracovává SOAP request

V případě že převod do nového formátu proběhl úspěšně

- HTTP status kód: 200 (OK)
- formát odpovědi: zpráva je prázdná

V případě, že došlo k nějaké chybě (např. když v příchozí zprávě chybí ukončující značka)

- HTTP status kód: 5XX (Internal Server Error)
- formát odpovědi: JSON
- obsah zprávy:

```
{
  "Error": true
}
```

3.4.1.3.2 Odpověď sběrnice na E-rozhraní na SOAP request

- formát zprávy: XML
- content-type: text/xml
- HTTP status kód:
- proběhla-li transformace úspěšně: 200 (OK)
- v případě chyby: 5XX (Internal Server Error)

Obsah zprávy je stejný v případě úspěšné transformace zprávy i v případě chybného formátu příchozí zprávy:

```
<soapenv:Envelope
xmlns:soapenv="http://schemas.xmlsoap.org/soap/envelope/">
  <soapenv:Body>
    <soap:Envelope xmlns:xsi="http://www.w3.org/2001/XMLSchema-
instance" xmlns:xsd="http://www.w3.org/2001/XMLSchema"
xmlns:soap="http://schemas.xmlsoap.org/soap/envelope/">
      <soap:Body>
        <ReadXmlResponse xmlns="http://tempuri.org/" />
      </soap:Body>
    </soap:Envelope>
```

```
</soapenv:Body>  
</soapenv:Envelope>
```

3.4.2 S – rozhraní pasivního TCP Socketu

Adresa produkční služby: gps.rsd.cz

Adresa testovací služby: gps-test.rsd.cz

Za účelem volání této služby není nutná autentizace.

Předpokládáme, že:

- Klientská aplikace bude přijímat odpověď a data považovat za odeslaná až v případě potvrzení zprávou „OK“ jako data(reply) a dodržovat komunikační schéma uvedené v bodu 3.4.2.1. tohoto dokumentu – část TCP Client
- Klientská aplikace bude kromě chyb komunikačního protokolu TCP/IP reagovat na odpovědi specifikující chyby dat které jsou zasílány jako odpověď na komunikaci a popsány, včetně požadované reakce klienta v bodu 3.4.2.3 tohoto dokumentu
- Klientská aplikace nebude zbytečně resetovat nebo uzavírat spojení v průběhu odesílání zpráv – v rámci jednoho navázaného spojení je možné odesílat další zprávy téměř bez omezení – jak vyplývá z komunikačního diagramu v bodu 3.4.2.1. tohoto dokumentu, a to opakovaním činností data(request) a čekáním na data(reply), vyhodnocení data(reply) a další aktivitou data(request) dle v bodu 3.4.2.3 tohoto dokumentu
- Klientská aplikace omezí velikost jedné odesílané zprávy data(request) na maximálně 512 KB, nebo na velikost, nevyžadující při nízké kvalitě linky a pomalé konektivitě a přenos delší než 3 sekundy
- Klientská aplikace nebude z jednoho klienta (nikoliv IP adresy) navazovat více než 3 spojení za sekundu (nejedná se o bloky zpráv, ale opravdu o spojení)
- Klientská aplikace bude respektovat limit max. 10 konkurentních spojení a umět reagovat na odmítnutí spojení – v případě potřeby dojde k navýšení kapacity škálováním do šířky a load balancerem na straně poskytovatele na vyžádání od provozovatele, při doložení mimořádných okolností.

Poznámka: Řešení bylo navrženo na rovnoměrnou komunikaci s jednotlivými GPS jednotkami, koncentrace a dávkové zasílání může znamenat přetížení. V případě odeslání většího objemu GPS dat (např. zaslání sady sdružených dat za uplynulé fakturační období) je vhodné data rozložit jednotlivé požadavky data(request) v čase tak, aby zatížení TCP Socket kanálu bylo pokud možno rovnoměrné. Je třeba mít na paměti, že takový způsob použití rozhraní je mimořádný a musí být vždy předem projednán s provozovatelem viz. body 3.3.1 a 8.2 tohoto dokumentu.

3.4.2.1 Blokové komunikační schéma pro S-rozhraní

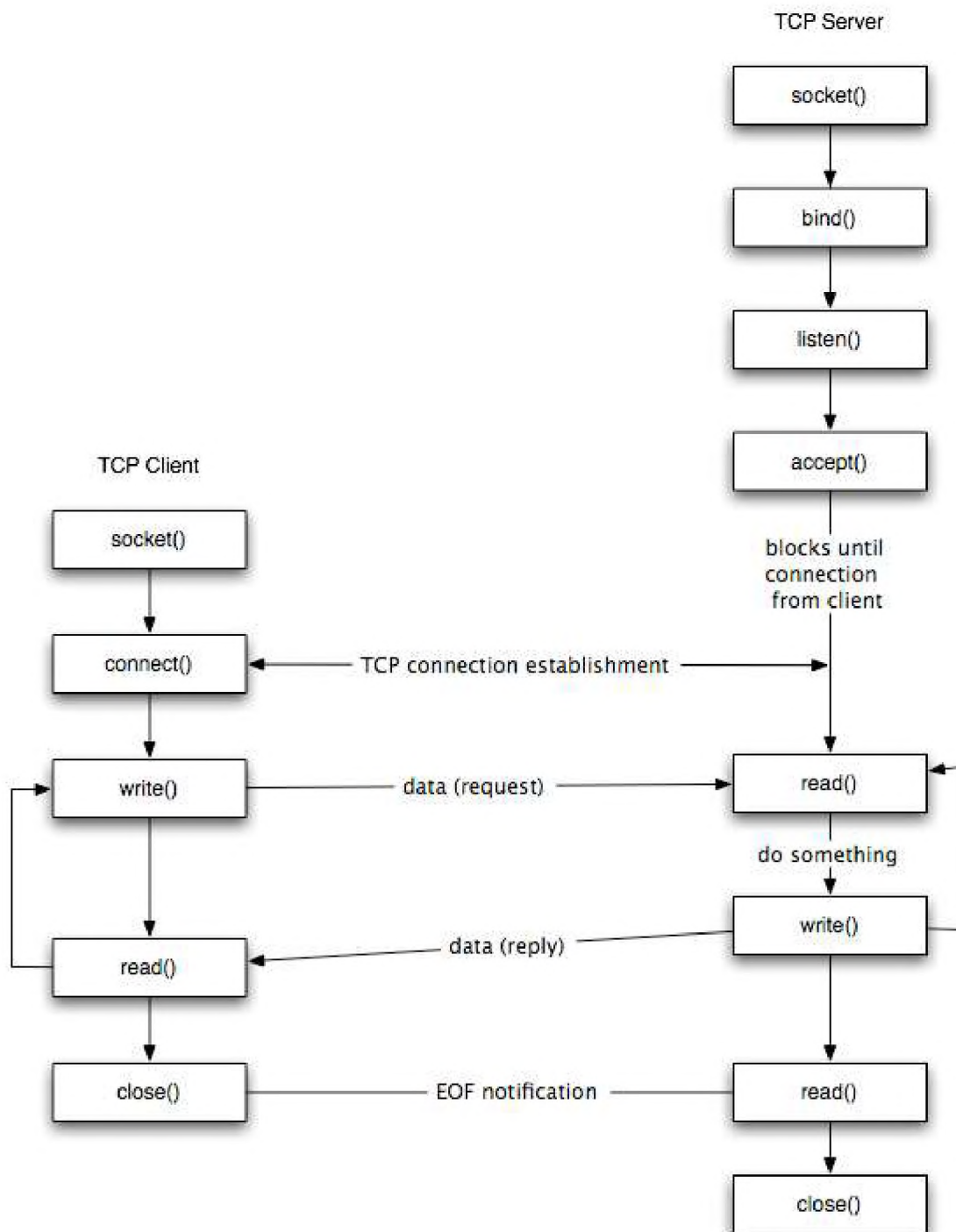

3.4.2.2 Data request

- formát: XML, kódování UTF-8
- obsah zprávy: kořenový element DOC, tento může obsahovat sadu GPS dat (tj. několik elementů GPSDATA)
- Příklad zprávy (za účelem přehlednosti byly ze zprávy vynechány některé elementy)

```
<?xml version="1.0" encoding="utf-8"?>
<DOC ...>
  <GPSDATA ...>
    ...
  </GPSDATA>
  <GPSDATA ...>
    ...
  </GPSDATA>
  .
  .
  .
</DOC>
```

3.4.2.3 Data reply

Data(reply)	Význam	Požadovaná reakce klienta
OK	Doručeno korektně	Odeslání další zprávy
433	Socket – neplatný obsah zprávy, neúplná zpráva neobsahující konec</DOC>	Odstranění zprávy z odesílání, odeslání další zprávy v pořadí
Jakýkoli v jiný text libovolné délky	Selhání podřízeného TCP severu	Opakování odesílané zprávy s prodlevou >300ms

3.4.3 R – rozhraní pro REST komunikaci protokolem http 2.0

Probíhá implementace rozhraní pro použití - jeho specifikace, jakož i podmínky provozu budou upřesněny dodatkem při jeho zprovoznění.

4 POPIS DAT A FORMÁT

Data budou předávána v obecném a standardizovaném formátu XML (Extensible Markup Language).

Kompletní popis dat pro všechna vozidla vyplývá z níže uvedené tabulky, kde jsou také uvedeny popisy, hodnoty, kterých nabývají, jednotky a informace v jakých případech jsou dané parametry povinné. V případě, že je nějaká odlišnost mezi vozidly ŘSD ČR a dodavatelů údržby, je toto uvedeno v posledním sloupci. Použití je pak dáno uvedenými příklady.

Název	Atribut	Popis	Formát	Rozsah hodnot	Jednotky	Povinný
xml		Záhlavní XML dokumentu				ANO
Příklad:	<?xml version="1.0" encoding="utf-8" ?>					
GPSDATA						ANO
Příklad:	<GPSDATA>					
CREATED		Čas vygenerování	YYYY-MM-DDTHH:MM:SS+HH:MM			ANO
Příklad:	<CREATED>2014-05-27T14:18:31+01:00</CREATED>					
GPSRECORD	gpstime	Reálný čas, kdy byl záznam pořízen v GPS jednotce v SEČ (SELČ)	YYYY-MM-DDTHH:MM:SS+HH:MM			ANO
	gsmsignal	Kvalita signálu GSM (0-5, 0=bez signálu, 5=silný signál)	Číslo	0-5		ANO
	satellitecount	Počet satelitů	Číslo	Kladné celé číslo		ANO
	gpsunitid	Jednoznačný identifikátor GPS jednotky	Číslo	Kladné celé číslo		ANO
Příklad:	<GPSRECORD gpstime="2018-05-27T14:18:01+01:00" gsmsignal="5" satellitecount="9" gpsunitid="56598545875441">					

Název	Atribut	Popis	Formát	Rozsah hodnot	Jednotky	Povinný
VEHICLEINFO	Rz	Registrační značka vozidla	Text			ANO
	Type	Druh vozidla	Číslo dle rozsahu	1 = Osobní vozidlo		ANO
				2 = Dodávkové vozidlo		
				3 = Nákladní vozidlo		
				4 = Traktor / stroj		
				5 = Přívěsný vozík		
				6 = Osoba		
	Driverid	ID řidiče	Číslo	Kladné celé číslo dle databáze zadavatele		ANO, NE dodavatelé údržby
	Driver	Jméno a příjmení řidiče	Text			NE, ANO dodavatelé údržby
	Company	Název dodavatele	Text			NE, ANO dodavatelé údržby
	idvehicleorig	Identifikátor vozidla	Číslo	Kladné celé číslo		ANO
	technology	Nesená nástavba	Číslo dle rozsahu	1 = sypač		ANO, pouze u VEHICLEINFO/type = 2,3,4
				2 = sekačka		
				3 = samosběr		
				4 = kropice		
				5 = valník		
				6 = nosič kontejnerů		
				7 = ostatní		
Příklad:	<code><VEHICLEINFO rz="2AH5487" type="2" driverid="215487" driver="Jan Novak" company="Firmaxyz" idvehicleorig="5658478" technology="5" /></code>					

Název	Atribut	Popis	Formát	Rozsah hodnot	Jednotky	Povinný
POSITIONINFO	Ignition	Zapnuté zapalování (klíček)	bit	false/true		ANO, pouze u VEHICLEINFO/type = 1,2,3,4
	Longitude	Zeměpisná délka ve formátu WGS84	dd.ddddddd	Kladné reálné číslo		ANO
	Latitude	Zeměpisná šířka ve formátu WGS84	dd.ddddddd	Kladné reálné číslo		ANO
	Speedgps	Aktuální rychlost z GPS	Číslo	Kladné reálné číslo, 1 desetinné místo	km/h	ANO
	speedtach	Aktuální rychlost z tachografu	Číslo	Kladné reálné číslo, 1 desetinné místo	km/h	ANO, pokud vozidlo umožňuje, platí pouze u VEHICLEINFO/type = 1,2,3,4
	Speedcan	Aktuální rychlost z CAN sběrnice	Číslo	Kladné reálné číslo, 1 desetinné místo	km/h	ANO, pokud vozidlo umožňuje, platí pouze u VEHICLEINFO/type = 1,2,3,4
	Tachogps	Aktuální stav tachometru	Číslo	Kladné reálné číslo, 3 desetinná místa (2568.125 km)	km	ANO, platí pouze u VEHICLEINFO/type = 1,2,3,4,5
	tachotach	Aktuální stav tachometru z tachografu	Číslo	Kladné reálné číslo, 3 desetinná místa (2568.125 km)	km	ANO, pokud vozidlo umožňuje, platí pouze u VEHICLEINFO/type = 2,3,4
	Tachocan	Aktuální stav tachometru z CAN sběrnice	Číslo	Kladné reálné číslo, 3 desetinná místa (2568.125 km)	km	ANO, pokud vozidlo umožňuje, platí pouze u VEHICLEINFO/type = 1,2,3,4
	modedrive	Režim jízdy	Číslo dle rozsahu	1 = zimní údržba 2 = běžná údržba 3 = kontrolní jízda 4 = inspekční jízda 5 = jízda BESIP 6 = služební jízda 7 = DIO		ANO
Příklad:	<pre><POSITIONINFO ignition="true" longitude="14.578964" latitude="51.100894" speedgps="22.3" speedtach="23.8" speedcan="22.3" tachogps="2568.125" tachotach="2568.125" tachocan="2568.125" modedrive="2" /></pre>					

Název	Atribut	Popis	Formát	Rozsah hodnot	Jednotky	Povinný
SPREADINGINFO	spreadingmode	Režim posypu	Číslo dle rozsahu	1 = vozidlo není vybaveno sypačem 2 = nesype 3 = chemický posyp 4 = chemický posyp se zkrápěním 5 = inertní posyp 6 = inertní posyp se zkrápěním 7 = zkrápění		ANO, pokud VEHICLEINFO/type =2,3,4 a VEHICLEINFO/technology = 1
	Plow	Stav plužení	bit	false/true		ANO, pokud VEHICLEINFO/type =2,3,4 a VEHICLEINFO/technology = 1
	Gram	Aktuální gramáž posypu (g/m2)	Číslo		g/m2	ANO, pokud VEHICLEINFO/type =2,3,4 a VEHICLEINFO/technology = 1 a pokud je SPREADINGINFO/spreadingmode > 2
	Widthleft	Aktuální nastavené šíře posypu doleva (m)	Číslo	Kladné reálné číslo, 1 desetinné místo	m	ANO, pokud VEHICLEINFO/type =2,3,4 a VEHICLEINFO/technology = 1 a pokud je SPREADINGINFO/spreadingmode > 2
	widthright	Aktuální nastavené šíře posypu doprava (m)	Číslo	Kladné reálné číslo, 1 desetinné místo	m	ANO, pokud VEHICLEINFO/type =2,3,4 a VEHICLEINFO/technology = 1 a pokud je SPREADINGINFO/spreadingmode > 2
	Sumsalt	Spotřeba chemického materiálu od předchozího záznamu (t)	Číslo	Kladné reálné číslo, 3 desetinné místo	t	ANO, pokud VEHICLEINFO/type =2,3,4 a VEHICLEINFO/technology = 1
	Suminert	Spotřeba inertního materiálu od předchozího záznamu (t)	Číslo	Kladné reálné číslo, 3 desetinné místo	t	ANO, pokud VEHICLEINFO/type =2,3,4 a VEHICLEINFO/technology = 1
	Sumbrine	Spotřeba solanky od předchozího záznamu (l)	Číslo	Kladné celé číslo	l	ANO, pokud VEHICLEINFO/type =2,3,4 a VEHICLEINFO/technology = 1
Příklad:	<SPREADINGINFO spreadingmode="3" plow="true" gram="60" widthleft="2.5" widthright="1.5" sumsalt="0.123" suminert="0.132" sumbrine="33" />					

Název	Atribut	Popis	Formát	Rozsah hodnot	Jednotky	Povinný
CUTSINFO	cuts1	Sledování činnosti cepáku hlavní kosa	bit	false/true		ANO, pokud je VEHICLEINFO/technology = 2
	cuts2	Sledování činnosti cepáku druhé kosa	bit	false/true		ANO, pokud je VEHICLEINFO/technology = 2
	cuts3	Sledování činnosti třetí kosa	bit	false/true		ANO, pokud je VEHICLEINFO/technology = 2
Příklad:	<code><CUTSINFO cuts1="true" cuts2="false" cuts3="false" /></code>					
SWEEPSINFO	centralbroom	Sledování činnosti válcového koštěte	bit	false/true		ANO, pokud je VEHICLEINFO/technology = 3
	leftbroom	Sledování činnosti levého koštěte	bit	false/true		ANO, pokud je VEHICLEINFO/technology = 3
	rightbroom	Sledování činnosti pravého koštěte	bit	false/true		ANO, pokud je VEHICLEINFO/technology = 3
	Turbine	Sledování turbíny	bit	false/true		ANO, pokud je VEHICLEINFO/technology = 3
	runningshaft	Sledování spuštění šachty	bit	false/true		ANO, pokud je VEHICLEINFO/technology = 3
Příklad:	<code><SWEEPSINFO centralbroom="true" leftbroom="true" rightbroom="true" turbine="true" runningshaft="true" /></code>					
SPRINKLERSINFO	leftflushing	Sledování činnosti levého splachu	bit	false/true		ANO, pokud je VEHICLEINFO/technology = 4
	rightflushing	Sledování činnosti pravého splachu	bit	false/true		ANO, pokud je VEHICLEINFO/technology = 4
	centralflushing	Sledování činnosti středního splachu	bit	false/true		ANO, pokud je VEHICLEINFO/technology = 4
	Misting	Sledování činnosti mlžení (ozónu)	bit	false/true		ANO, pokud je VEHICLEINFO/technology = 4
	Pump	Sledování činnosti čerpadla	bit	false/true		ANO, pokud je VEHICLEINFO/technology = 4
Příklad:	<code><SPRINKLERSINFO leftflushing="true" rightflushing="true" centralflushing="true" misting="true" pump="true" /></code>					

Název	Atribut	Popis	Formát	Rozsah hodnot	Jednotky	Povinný
LIGHTTRAILER	Lighton	Světelná šipka zapnutá	bit	false/true		ANO, pokud VEHICLEINFO/type=5
	modearrow	Režim zapnuté šipky	Číslo dle rozsahu	0=není zapnutá 1= šipka doleva 2= šipka doprava 3=šipka dolů		ANO, pokud VEHICLEINFO/type=5
	akuvoltage	Napětí akumulátorů výstražného zařízení (V)	Číslo	Kladné reálné číslo, jedno desetinné místo (např. 12.4 V)	V	ANO, pokud VEHICLEINFO/type=5
	Rampup	Sledování zvednuté světelné rampy	bit	false/true		ANO, pokud VEHICLEINFO/type=5
	Crash	Podezření na střet s cizím vozidlem	bit	false/true		NE
Příklad:	<LIGHTTRAILER lighton="true" modearrow="1" akuvoltage="25.6" rampup="true" crash ="false" />					
TEMPERATURE	Tempair	Teplota vzduchu °C	Číslo	Reálné číslo, 1 desetinné místo	°C	NE
	Temproad	Teplota vozovky °C	Číslo	Reálné číslo, 1 desetinné místo	°C	NE
Příklad:	<TEMPERATURE tempair="22.3" temproad="20.2" />					

Název	Atribut	Popis	Formát	Rozsah hodnot	Jednotky	Povinný
WORKINFO	carrier	Sledování činností nastavby (mytí značek, mytí směrových sloupků, mytí nástavců na svodidla, mytí baliset, mytí svodidel, čištění propustků, čištění vpustí, příkopová fréza, seřezávání krajnic, hloubení příkopů, opravy silničních svahů)	bit	false/true		ANO, pokud se jedná o vozidla/nástavby s povinností sledovat tyto činnosti a současně pro VEHICLEINFO/type=3, 4 a současně POSITIONINFO/modedrive =2
	crane	Sledování činností nastavby jeřábu	bit	false/true		ANO, pokud se jedná o vozidla/nástavby s povinností sledovat tyto činnosti a současně pro VEHICLEINFO/type=3, 4 a současně POSITIONINFO/modedrive =2
	platform	Sledování činností plošiny	bit	false/true		ANO, pokud se jedná o vozidla/nástavby s povinností sledovat tyto činnosti a současně pro VEHICLEINFO/type=3, 4 a současně POSITIONINFO/modedrive =2
	loading	Sledování činností nakladače (otáčky motoru > 0)	bit	false/true		ANO, pokud se jedná o vozidla/nástavby s povinností sledovat tyto činnosti a současně pro VEHICLEINFO/type=4 a současně POSITIONINFO/modedrive =2
	roadmarking	Sledování činností samojízdného značkovacího stroje pro VDZ	bit	false/true		ANO, pokud se jedná o vozidla/nástavby s povinností sledovat tyto činnosti a současně pro VEHICLEINFO/type= 4 a současně POSITIONINFO/modedrive =2
	removalmarking	Sledování činností samojízdný stroj pro nedestruktivní odstraňování VDZ	bit	false/true		ANO, pokud se jedná o vozidla/nástavby s povinností sledovat tyto činnosti a současně pro VEHICLEINFO/type=3, 4 a současně POSITIONINFO/modedrive =2
	roller	Sledování činností válce (otáčky motoru > 0)	bit	false/true		ANO, pokud se jedná o vozidla/nástavby s povinností sledovat tyto činnosti a současně pro VEHICLEINFO/type=3, 4 a současně POSITIONINFO/modedrive =2

	paverfinisher	Sledování činností finišeru	bit	false/true		ANO, pokud se jedná o vozidla/nástavby s povinností sledovat tyto činnosti a současně pro VEHICLEINFO/type=3, 4 a současně POSITIONINFO/modedrive =2
	distributionAB	Sledování činností distributoru	bit	false/true		ANO, pokud se jedná o vozidla/nástavby s povinností sledovat tyto činnosti a současně pro VEHICLEINFO/type=3, 4 a současně POSITIONINFO/modedrive =2
	milligcut	Sledování činností frézy	bit	false/true		ANO, pokud se jedná o vozidla/nástavby s povinností sledovat tyto činnosti a současně pro VEHICLEINFO/type=3, 4 a současně POSITIONINFO/modedrive =2
Příklad:	<WORKINFO roller ="true"/>					

Název	Atribut	Popis	Formát	Rozsah hodnot	Jednotky	Povinný
EXTENDEDINFO	Revs	Počet otáček hlavního motoru podvozku od předchozího záznamu	Číslo	Kladné reálné číslo	ot	ANO, pokud VEHICLEINFO/type = 3,4 nebo VEHICLEINFO/type = 2 (vozidlo umožňuje) NE dodavatelé údržby
	revsextension	Počet otáček nastavbového motoru od předchozího záznamu	Číslo	Kladné reálné číslo	ot	NE
	Fuel	Spotřeba PHM od předchozího záznamu	Číslo	Kladné reálné číslo (5 desetinných míst)	litr	ANO, pokud je VEHICLEINFO/type = 2,3,4 a vozidlo umožňuje dodavatelé údržby NE
	Levelphm	Hladina PHM v nádrži v procentech objemu nádrže	Číslo	Kladné celé číslo 0-100 %	%	ANO, pokud je VEHICLEINFO/type = 2,3,4 a vozidlo umožňuje dodavatelé údržby NE
	powervoltage	Palubní napětí (V)	Číslo	Kladné reálné číslo, jedno desetinné místo (např. 13.6 V)	V	ANO, pokud je VEHICLEINFO/type = 1,2,3,4,5 dodavatelé údržby NE

	lighthouse	Sledování zapnutí majáků	bit	false/true	ANO, pokud je vozidlo vybaveno, pouze u VEHICLEINFO/type = 1,2,3,4
Příklad:	<code><EXTENDEDINFO revs="22" revsextension="" fuel="0.00223" levelphm="48" powervoltage="13.6" lighthouse="true" /></code>				

4.1 Příklad XML záznamu

Pro ilustraci přikládáme příklad kompletního XML záznamu. Tento příklad je pouze ilustrační a má ukázat využití všech atributů a v praxi nemůže nastat.

```
<?xml version="1.0" encoding="utf-8" ?>
<GPSDATA>
  <CREATED>2018-05-27T14:18:31+01:00</CREATED>
  <GPSRECORD gpstime="2018-05-27T14:18:01+01:00" gsmsignal="5"
satellitecount="9" gpsunitid="56598545875441">
    <VEHICLEINFO rz="2AH5487" type="2" driverid="215487" driver="Jan
Novak" company="Firmaxyz" idvehicleorig="5658478" technology="5" />
    <POSITIONINFO ignition="true" longitude="14.578964"
latitude="51.100894" speedgps="22.3" speedtach="23.8"
speedcan="22.3" tachogps="2568.125" tachotach="2568.125"
tachocan="2568.125" modedrive="2" />
    <SPREADINGINFO spreadingmode="3" plow="true" gram="60"
widthleft="145.2" widthright="125.5" sumsalt="0.123" suminert="0.132"
sumbrine="1" />
    <CUTSINFO cuts1="true" cuts2="false" cuts3="false" />
    <SWEEPSINFO centralbroom="true" leftbroom="true" rightbroom="true"
turbine="true" runningshaft="true" />
    <SPRINKLERSINFO leftflushing="true" rightflushing="true"
centralflushing="true" misting="true" pump="true" />
    <LIGHTTRAILER lighton="true" modearrow="1" akuvoltage="25.6"
rampup="true" crash="false" />
    <TEMPERATURE tempair="22.3" temproad="20.2" />
    <EXTENDEDINFO revs="22" revsextension="" fuel="0.223" levelPHM="48"
powervoltage="25.6" lighthouse="true" />
  </GPSRECORD>
</GPSDATA>
```

5 POŽADAVKY NA DODAVATELE ÚDRŽBY

Dodavatelé údržby jsou povinni poskytovat dat do systému ISUDaS. Jejich vymezení je dáno níže uvedenou kapitolou.

5.1 Typy vozidel a požadovaná data

Popis vozidel provádějících určité činnosti, které zasílají popsaná data v požadovaném rozsahu. Kdy a jaká data jsou poskytována, je dáno kapitolou 4 a doplněno tímto popisem.

5.1.1.1 Vozíky

- všechny používané vozíky,
- poskytují povinně sledované parametry u všech vozidel a strojů a data specifická pro vozíky.

5.1.1.2 Komunální vozidla

- provádějící svoz odpadu,
- poskytují povinně sledované parametry u všech vozidel a strojů.

5.1.1.3 Vozidla s nástavbami pro sečení trávy

- vozidla provádějící sečení trávy,
- poskytují povinně sledované parametry u všech vozidel a strojů a data specifická pro sekačky.

5.1.1.4 Odtahové služby

- všechny odtahové služby, které jsou k odtahu přivolány ŘSD ČR,
- poskytují povinně sledované parametry u všech vozidel a strojů.

5.1.1.5 Vozidla provádějící pravidelný servis

- dodavatelé provádějící pravidelný servis zařízení (např. meteostanice, SOS hlásky, ZPI, PDZ, mýtný systém, apod.) na dálnicích minimálně ve lhůtě jednoho roku.
- poskytují povinně sledované parametry u všech vozidel a strojů.

5.2 Požadavky na předávání dat

Data budou předávána vždy při poskytování údržby pro ŘSD ČR.

6 VYBAVENÍ VOZÍKŮ TELEMATICKOU JEDNOTKOU A POVINNOST PŘEDÁVÁNÍ DAT DO C-ITS SYSTÉMU

Telematická jednotka bude využita pro kooperativní a fleetové systémy, které Zadavatel v současné době buduje a které požadují monitorování funkčních, dopravních a provozních informací a jejich sběr, zpracování a distribuci dalším uživatelům. Telematické jednotky budou instalovány na všechny typy vozíků používaných při údržbě dálnic:

- výstražný vozík (dle PPK VOZ)
- předzvěstný vozík (dle PPK VOZ)
- informační vozíky v uzavírkách

Obecně budou, pro účely tohoto dokumentu, tyto vozíky nazývány „varovné a informační vozíky“.

Základní schéma datové výměny kooperativního a fleetového systému je znázorněno na obrázku níže.

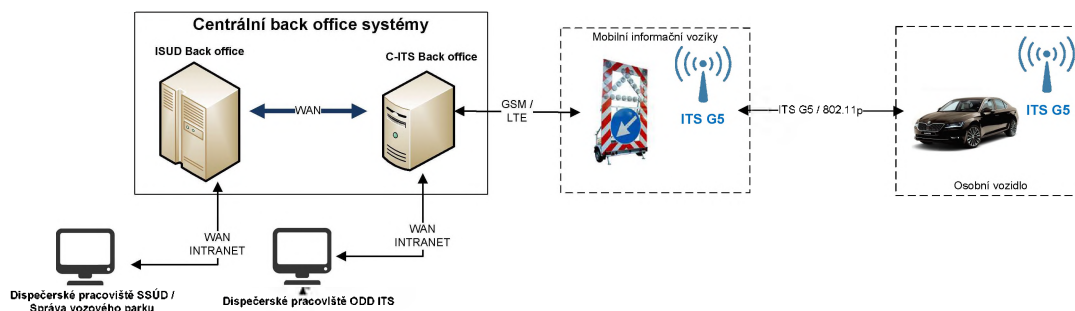

TELEMATICKÉ JEDNOTKY INSTALOVANÉ VE VAROVNÝCH A INFORMAČNÍCH VOZÍCÍCH BUDOU U:

- kooperativních a fleetových systémů vysílat data na C-ITS Back office pomocí GSM (LTE) v jednotném formátu (XML) dle požadavků uvedených v textu níže,
- kooperativních systémů vysílat ITS zprávy k účastníkům třetích stran pomocí standardu ITS-G5 (v místě umístění vozíku),
- kooperativních systémů přijímat ITS zprávy z C-ITS back office pomocí GSM (LTE) v jednotném formátu (MQTT) dle požadavků uvedených níže.

KOOPERATIVNÍ SYSTÉMY (C-ITS)

Varovné a informační vozíky budou při údržbě dálnic používány vč. telematické C-ITS jednotky (RVU – Road Vehicle Unit) zajišťující poskytování služeb tzv. kooperativních inteligentních dopravních systémů (C-ITS). Tyto systémy jsou založeny na vzájemné komunikaci V2X, tzn. mezi vozidlem a infrastrukturou, popř. mezi vozidly navzájem. V rámci této komunikace dochází k obousměrné výměně dat mezi jednotkami umístěnými ve vozidlech (OBU), jednotkami na infrastruktuře (RSU) a jednotkami umístěnými ve vozidlech údržby a varovných a informačních vozících (RVU), přičemž je využíváno specifické DSRC technologie operující na frekvenci 5,9 GHz. Toto frekvenční pásmo bylo celosvětově vyhrazeno pro bezpečnostní aplikace v dopravě. V rámci této komunikace je využíváno IEEE standardu 802.11p, který byl v Evropě dále rozpracován do podoby standardu ITS-G5. Nad rámec ITS-G5 je pro přenos dat v C-ITS využíváno také stávajících datových sítí mobilních operátorů.

Smyslem kooperativních systémů v současné době je přinášet řidiči cílené, včasné a kvalitní informace o dění kolem něj a zároveň poskytovat správci komunikace aktuální informace o provozu. V dlouhodobém horizontu představují kooperativní systémy vývojový mezistupeň pro technologii automatizovaného řízení vozidel. Obecně kooperativní systémy zvyšují bezpečnost a plynulost dopravy a snižují její negativní vlivy na životní prostředí.

Komunikace mezi vozidlovými jednotkami a jednotkami na infrastruktuře, popř. mezi dvěma vozidlovými jednotkami navzájem, byla na mezinárodní úrovni standardizována. Příslušný standard v Evropě je označován jako ITS-G5, vychází ze standardu IEEE 802.11p a je definován v normách ETSI. Konkrétně jsou to:

- *ETSI ES 202 663 – European profile standard for the physical and medium access control layer of Intelligent Transport Systems operating in the 5 GHz frequency band*
- *ETSI EN 302 663 – Access layer specification for Intelligent Transport Systems operating in the 5 GHz frequency band*
- *ETSI TS 102 637 – Vehicular Communications; Basic Set of Applications*

V těchto předpisech jsou definovány i základní typy zpráv, které jsou v rámci standardu ITS-G5 generovány a posílány. Jsou to:

- **Cooperative Awareness Message (CAM)**

Zprávy CAM jsou generovány a odesílány periodicky až 10x za sekundu dle okolních podmínek. Poskytují základní informace o zařízení, které je vygenerovalo (OBU jednotka). Obsahují hlášení o přítomnosti, poloze a provozním stavu příslušného zařízení.

Specifikace zprávy CAM je detailně popsána v předpisu *ETSI TS 102 637-2 Specification of Cooperative Awareness Basic Service*. Jednotlivé atributy zprávy CAM jsou popsány ve standardu *ETSI TS 102 894-2 Applications and facilities layer common data dictionary*.

- **Decentralized Environmental Notification Message (DENM)**

Zprávy DENM jsou generovány pouze v případě výskytu nějaké události, jejich odeslání tedy musí přecházet nějaký spouštěč. Pomocí DENM zpráv se tedy přenášejí informace o mimořádných událostech, jako je práce na silnici, dopravní nehoda, kluzká vozovka, jízda v protisměru či jiný typ překážky. Zprávy DENM jsou vysílány periodicky, dokud je příslušná událost platná. K přerušení vysílání dojde buď v případě, že vyprší její přednastavená doba platnosti, nebo příslušná C-ITS jednotka vyšle speciální DENM zprávu, která zruší platnost dotyčné události.

Specifikace zprávy DENM je detailně popsána v předpisu *ETSI TS 102 637-3 Specification of Decentralized Environmental Notification Basic Service*. Jednotlivé atributy zprávy DENM jsou popsány ve standardu *ETSI TS 102 894-2 Applications and facilities layer common data dictionary*.

- **In-Vehicle Information (IVI)**

Zprávy IVI obecně slouží primárně pro přenos informací o statických a dynamických dopravních symbolech, např. dopravní symboly na portálech liniového řízení dopravy (LŘD), informačních portálech (ZPI/PDZ) a zařízeních pro provozní informace (ZPI) do vozidla. IVI zpráva neslouží pouze pro přenos zobrazovaných dopravních symbolů, ale také doplňkových textů (informační portály ZPI/PDZ). Zpráva IVI je periodicky vysílána až do vypršení doby její přednastavené platnosti, nebo do doby, než příslušná RSU jednotka vyšle speciální IVI zprávu, která zruší platnost daných vysílaných dopravních informací.

Specifikace IVI zprávy je detailně popsána v normě *ISO/TS 19321:2015 Intelligent transport systems – Cooperative ITS – Dictionary of in-vehicle information (IVI) data structure*. Pro kódování jednotlivých dopravních symbolů je používána knihovna definována v normě *ISO/TS 14823:2008 Traffic and travel information - Messages via media independent stationary dissemination systems - Graphic data dictionary for pre-trip and in-trip information dissemination systems*. Tento katalog zahrnuje běžné dopravní symboly, jejich číselný kód a doplňující informace.

ITS služba Road Works Warning

Primárním cílem vybavování varovných a informačních vozíků C-ITS jednotkami je poskytování služby Road Works Warning (RWW), tj. varování řidičů před pracemi na dálnici. Smyslem této služby je včasné upozornit řidiče na práce na dálnici, které probíhají před ním na předpokládané trase.

Řidiči je prezentována informace o rozsahu prací a s nimi spojených dopravních omezeních (např. uzavření jízdních pruhů, rychlostní omezení) ještě před tím, než je schopen práce fyzicky zpozorovat a uzpůsobit tomu svou jízdu. Jedná se o doplňkovou službu k již existujícím informacím o pracích na silnici distribuovaných jinými kanály (rozhlasové dopravní zpravodajství, RDS-TMC, atd.), která je zaměřená na lokalizované konkrétní informace v blízkém okolí příslušných prací. Výrazně se tím redukuje riziko vzniku nehody na začátku pracovních míst (např. náraz do mobilního výstražného vozíku) a tím se výrazně zvýší i bezpečnost pracovníků údržby pohybujících se v místě prací.

Služba může být poskytována ve 2 základních režimech:

Lokální režim

V rámci tohoto řešení je informace o pracích na silnici generována a vysílána jednotkou C-ITS čistě na základě dat z vozíku (poloha, stav zobrazovaných symbolů). Scénář probíhá zcela autonomně bez komunikace s externími prvky.

Síťový režim

V tomto režimu dochází ke spojení s centrálním prvkem C-ITS systému – tzv. C-ITS back office, který C-ITS jednotku na vozíku poveluje ke generování a vysílání konkrétní informace. Spojení s C-ITS back office je realizováno prostřednictvím sítí mobilních operátorů.

Funkční specifikace služby RWW

Varování před pracemi na silnici v rámci služby RWW bude řidičům přenášeno pomocí standardizované zprávy DENM. Jednotlivé parametry DENM zprávy a jejich použití v rámci služby RWW jsou popsány v dokumentech „*Harmonised C-ITS Specifications for Europe*“ platformy C-ROADS dostupných na webových stránkách www.c-roads.eu.

Funkční scénář služby RWW je následující:

1. Vysílání DENM zpráv je spuštěno zvednutím rampy vozíku
2. V případě lokálního režimu jsou jednotlivé atributy DENM vyplněny na základě informací z vozíku
3. V případě síťového režimu jsou jednotlivé atributy DENM vyplněny na základě informací z C-ITS back office
4. Atributy vysílané DENM zprávy jsou upraveny v okamžiku změny polohy vozíku nebo změny vstupního parametru (změna zobrazovaného symbolu, povel z C-ITS back office)
5. Vysílání DENM zprávy je ukončeno sklopením rampy vozíku nebo pokynem z C-ITS back office

Specifikace telematických C-ITS jednotek (RVU)

Požaduje se, aby byl vozík vybaven RVU jednotkou zajišťující:

- Provoz lokálního režimu služby RWW v plném rozsahu
- Podporu síťového režimu služby RWW, tj. možnost tvorby a úpravy zpráv na základě informací z C-ITS back office ŘSD. Komunikaci s C-ITS back office bude založena na ASN.1 serializaci UPER standardních C-ITS zpráv dle ETSI, vč. požadavků na bezpečnost dle ETSI TS

103 097 (SecuredMessage). Na transportní vrstvě bude využito vhodného protokolu (např. UDP nebo MQTT).

- Fleetové služby

Funkční požadavky

- RVU jednotka musí komunikovat s okolními C-ITS jednotkami pomocí ITS-G5 komunikace definované v předpisu ETSI EN 302 663.
- RVU jednotka musí být schopna zašifrovat/dešifrovat ITS-G5 zprávy pomocí protokolu Geo Network (GN) definovaného v předpisech ETSI EN 302 636 1, 2, 3, 4, 6.
- RVU jednotka musí být schopna zašifrovat/dešifrovat ITS-G5 zprávy pomocí protokolu Basic Transport Protocol (BTP) definovaného v předpisu ETSI EN 302 636 5.
- RVU jednotka musí být schopna šifrovat/dešifrovat a přijímat/odesílat CAM pakety z/do okolních C-ITS jednotek.
- RVU jednotka musí být schopna šifrovat/dešifrovat a odesílat/přijímat DENM pakety pomocí protokolu Geo Broadcast Mode z/do okolních C-ITS jednotek definovaném v předpisu ETSI 103301.
- RVU jednotka musí být schopna generovat DENM zprávy na základě dat z řídicích systémů vozíku.
- RVU jednotka musí být schopna poslat vygenerované zprávy DENM do C-ITS back office (v síťovém režimu).
- RVU jednotka musí být schopna přijímat povely z C-ITS back office a na základě nich generovat DENM zprávy (v síťovém režimu).
- RVU jednotka musí být schopna na základě speciální CAM zprávy z RSU aktivovat koexistenční mód v ochranných zónách mýtných bran (viz dokumenty *Harmonised C-ITS Specifications for Europe*, kapitola „*Koexistence*“). Zároveň musí být možnost uložit do paměti jednotky až 16 poloh mýtných bran.
- RVU jednotka musí být schopna vytvářet atribut „*Traces*“ zprávy DENM na základě interních prostorových dat uložených v paměti jednotky. Bližší informace o parametru „*Traces*“ jsou k dispozici v dokumentech „*Harmonised C-ITS Specifications for Europe*“.
- RVU jednotka musí být vzdáleně konfigurovatelná včetně updatu firmwaru.
- RVU jednotka musí být schopna připojení na externí PKI infrastrukturu pro zajištění autorizace a autentizace přijímaných a vysílaných C-ITS zpráv, vč. aktualizace certifikátů a veřejných klíčů.

V RVU jednotce musejí být z ostatních systémů varovných a informačních vozíků k dispozici následující údaje:

- Stav odklopení rampy (odklopeno / sklopeno), stav výstražných „žlutých“ světel (zapnuto / vypnuto) – u všech vozíků
- Stav odklopení rampy (odklopeno / sklopeno), stav výstražných světel / světelné šipky (vlevo / vpravo / kříž / vypnuto), stav plechové šipky (stav dopravní značky vlevo, vpravo, dolů) – u výstražných vozíků

- Stav odklopení rampy (odklopeno / sklopeno), zobrazený symbol / text – u předzvěstných (včetně LED) vozíků

Technické požadavky

RVU jednotka musí obsahovat / splňovat následující technické požadavky:

- modul pro rádiovou komunikaci ITS-G5 (5855 MHz až 5925 MHz) umožňující souběžnou komunikaci na dvou kanálech („Dual concurrent channel operation“)
- všesměrový či směrový anténní systém pracující v pásmu 5,9 GHz (ITS-G5) o minimálním zisku pro jeden vysílací kanál 5dBi splňující standard ETSI 302 571. Anténní systém bude umístěn tak, aby bylo zajištěno volné vysílání směrem „za vozíkem“, tj. proti směru jízdy. Anténní systém musí být umístěn minimálně ve výšce 2m.
- CPU s dostatečným výkonem pro bezproblémové zajištění služby RWW. CPU musí být jeden z následujících:
 - o x86 (32bit)
 - o x86-64 (64bit)
 - o ARM v6, v7, v8 s MMU
 - o MIPS (32bit a 64bit)
- Operační systém – jeden z následujících:
 - o Android 5.0+
 - o iOS 6.0+
 - o Linux
 - o Apple Mac OS X
 - o Windows 8.1+
 - o FreeBSD
 - o popř. jiný podporující PKI řešení zadavatele
- komunikační LTE modul včetně antény
- GNSS přijímač pro určení přesné polohy a času vč. antény
- rozhraní Ethernet (IPv4 nebo IPv6)
- rozhraní RS232 nebo USB
- provozní teplota min. v rozsahu -30°C až +65°C
- vhodné datové úložiště, min 4GB (vhodné pro použití u vozíků)
- Hardware Security Module (HSM) - kompatibilní s TPM 1.2 nebo PKCS #11, Common Criteria Certificate EAL4+. Podpora následujících šifrovacích protokolů:
 - o ECDSA_nistP256_with_SHA256
 - o ECDSA_brainpoolP256r1_with_SHA256
 - o ECDSA_brainpoolP384r1_with_SHA384
- Časově neomezená nevýhradní licence softwarového řešení (bez aktualizací) pro RVU jednotky zahrnující:
 - o ITS software stack pro provoz C-ITS aplikací vč. přenosu C-ITS zpráv
 - o SW aplikace umožňující nasazení logiky zpracování C-ITS zpráv

- integrované akcelerační/decelerační čidlo,
- vnitřní paměť pro záznamy o kapacitě minimálně 20.000 záznamů,
- možnost ukládat do záznamů servisní informace:
 - palubní napájení,
 - počet satelitů,
 - kvalita GSM signálu.
- nedostupnost GSM sítě – v případě výpadku nebo nedostupnosti mobilní sítě musí být data ukládána v jednotce GPS a po připojení do domovské sítě okamžitě odeslána,
- RVU jednotka musí odesílat uložená data od nejstarších záznamů po nejnovější.

FLEETOVÉ SYSTÉMY

Kromě C-ITS funkcionalit budou RVU jednotky schopny také poskytovat data z vozíků pro účely jiných systémů např. ISUDaS atd. To znamená, že RVU jednotky musí být schopny vyčítat kromě stavových informací i provozní informace, které budou předávány v jednotném formátu pomocí GSM (LTE) komunikace na C-ITS back office, ze kterého budou dále zasílány na Back office ISUDaS (popř. dalších systémů) pro další zpracování.

Všechna níže uvedená data budou periodicky v min. 1 minutovém kroku odesílána RVU jednotkami do C-ITS back office, kde budou zpracována, uložena a poskytnuta jiným systémům Zadavatele (nyní ISUDaS). Komunikace s C-ITS back office bude pro tato data založena na XML.

RVU Jednotka bude instalována a integrována (datově a napájením) v každém vozíku a bude schopna monitorovat následující data v závislosti na vybavení vozíku:

- ID jednotky
- Typ vozidla – nastaven vozík (pokud možno jaký typ)
- Datum a čas vzniku záznamu
- Geografická poloha
- Počet GPS satelitů
- Kvalita GSM signálu
- Aktuální rychlost z GPS
- Napětí akumulátoru
- Registrační značka vozíku
- Stav odklopení rampy
- Stav výstražných „žlutých“ světel
- Stav světelné šipky
- Stav plechové šipky
- Zobrazený symbol / text

RVU jednotka musí být schopna zaznamenávat data na základě těchto parametrů:

- Vozík je v pohybu (není zapnutá výstraha / informace)
 - Po ujeté vzdálenosti - nastavení 200m,
 - Po změně azimutu - doporučené nastavení 10°.

- Vozík je v provozu (zapnutá jakákoliv výstraha / informace)
 - Po čase - nastavení max. 60 vteřin,
 - Po ujeté vzdálenosti - nastavení 200m,
 - Po změně azimutu - doporučené nastavení 10°.
- Vozík není v provozu (klidový režim)
 - Po ujeté vzdálenosti - nastavení 200m,
 - Po změně azimutu doporučené nastavení 10°.

Pro sběr dat musí být splněn alespoň jeden z uvedených parametrů.

Přehled komunikací - kraj Zlínský

Stav k 1.7.2022

sil.	začátek oblasti				konec oblasti				délka tahů	délka větví	délka úseků	plocha
	číslo úseku	staničení na úseku	staničení provozní	číslo úseku	staničení na úseku	staničení provozní						
35	2514B004 - 2514A18306	303,361	- 305,601	2524A001 - 2524B001	342,758	- 342,932	39,571	0,000	39,571	455 903		
47	2442A00103 - 2531A024	24,724	- 26,005	2531A040 - 2531A00302	32,887	- 35,601	10,877	0,090	10,967	103 523		
49	2531A007 - 2531A17501	0	- 1,023	2543A006 - 2543A030	38,974	- 43,693	43,693	4,576	48,269	497 332		
50	2444B001 - 2444A007	36,606	- 37,687	3512A010 - 3512A025	100,356	- 101,887	65,281	2,867	68,148	712 273		
50 H	2533A11603 - 2533A012	0	- 0,825	2533A004 - 2533A109	2,354	- 2,814	2,814	0	2,814	34 047		
54	3511B005 - 3511A021	63,796	- 64,730	3512A012 - 3512A026	79,015	- 83,091	19,295	0	19,295	143 729		
55	2513B020 - 2513A085	30,339	- 31,385	3511A013 - 3511B003	83,839	- 85,339	55,000	1,085	56,085	575 215		
55 H	2513B004 - 2513A218	0,677	- 0,920	2513B004 - 2513A218	0,677	- 0,920	0,243	0	0,243	1 458		
56	2524B002 - 2524A001	91,433	- 91,664	2524B002 - 2524A001	91,433	- 91,664	0,231	0	0,231	5 467		
57	2514B005 - 2514A031	104,428	- 105,255	2543A013 - 2543A033	165,357	- 168,182	63,754	0,649	64,403	568 265		
58	2523A001 - 2523B001	0	- 4,515	2523A001 - 2523B001	0	- 4,515	4,515	0		37 532		
69	2532A09302 - 2532A017	0	- 3,389	3032A00603 - 2532A00601	17,980	- 18,038	18,038	0,044	18,082	147 552		
71	3511A003 - 3511B004	0	- 4,557	3511A003 - 3511B004	0	- 4,557	4,557	0	4,557	27 618		
								327,869	9,311	332,665	3 309 914	
D55	2531A18805 - 2531A18807	15,150	- 15,607	2531A17504 - 2533A13101	31,835	- 34,094	18,944	3,728	22,672	447 701		
								346,813	13,039	355,337	3 757 615	

Mapa silnic I. třídy a dálnice D55 ve Zlínském kraji

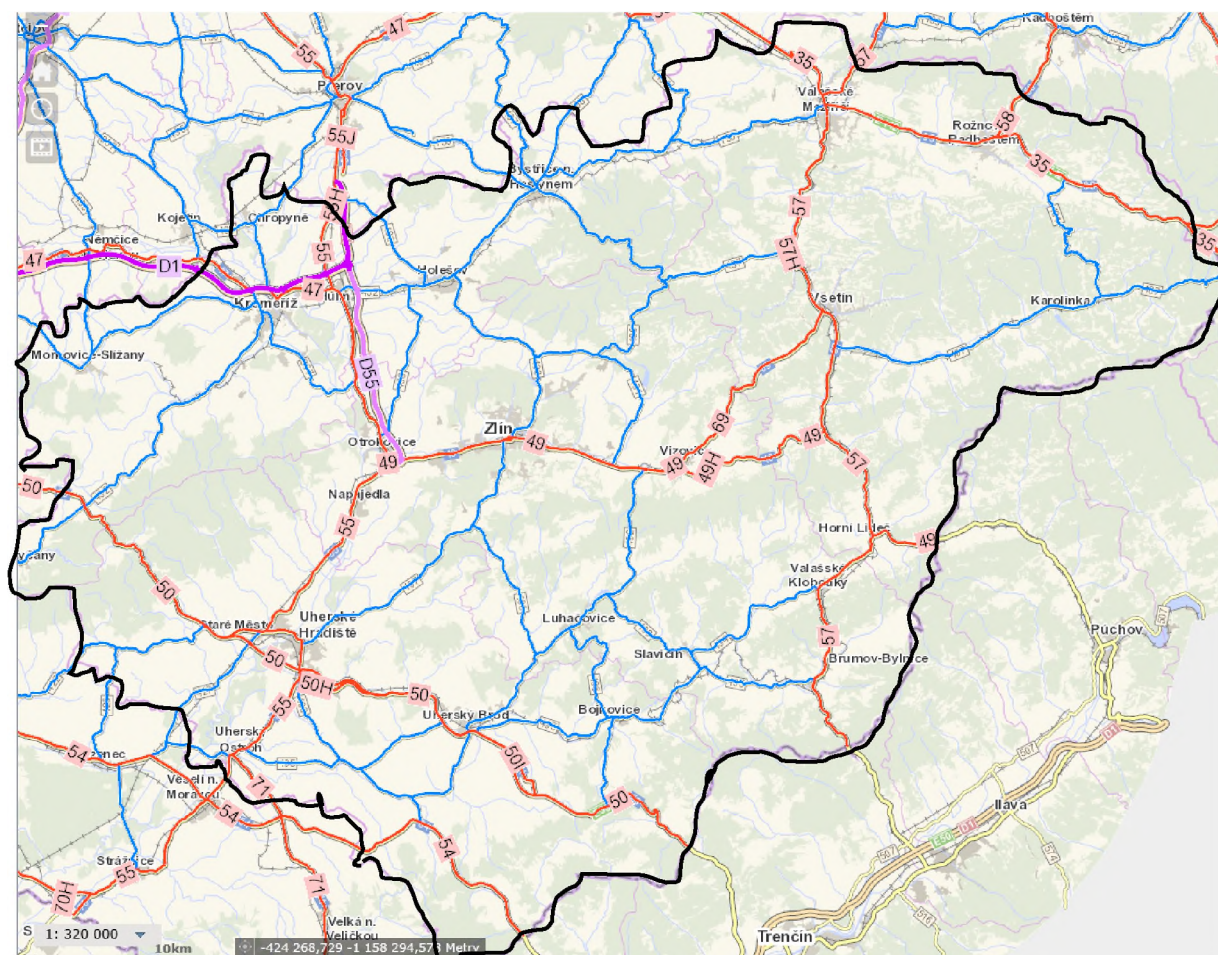

-  **Dálnice D55 na území Zlínského kraje**
-  **Silnice I. třídy na území Zlínského kraje**

IS ŘSD ČR

Projekční dokumentace

Stálé datové rozhraní

Helios, Silnice I.třídy, výkaz dodavatele

Zpracoval:
Kontroloval:

Dokument: **20180724**
Verze: **1.26**
Ze dne: **24.07.2018**

Obsah

1. Úvod	1
1.1 Proces na straně dodavatele	1
1.2 Proces na straně ŘSD	1
1.3 Soubory datového rozhraní	1
1.3.1 Pojmenování souborů	1
1.3.2 Struktura souboru	1
1.3.3 Doporučení pro odesílání	1
1.3.4 Validace XML souboru	2
2. Detailní popis XML elementů	3
2.1 Hlavičkové údaje.....	3
2.2 Položkové údaje.....	3

Soupis změn

Verze 1.26 ze dne 24.07.2018

Formální úpravy dokumentu, oprava názvosloví

Verze 1.25 ze dne 11.11.2013

Rozšíření rozhraní o atribut Valorizace

Verze 1.24 ze dne 12.12.2011

Upřesnění týkající se desetinných míst částek a MJ.

Verze 1.23 ze dne 20.11.2008

Další doporučení, které mohou vyřešit některé problémy s emailovými klienty.

Verze 1.22 ze dne 27.05.2008

Zpřesnění některých formulací.

Doplnění doporučení, které mohou vyřešit některé problémy s emailovými klienty.

Verze 1.21 ze dne 12.09.2006

Změna v kontrole unikátnosti předávaného souboru. Unikátní musí být kombinace rok, měsíc a pořadí souboru.

Verze 1.2 ze dne 21.10.2005

Byl upřesněn způsob předávání dat do ŘSD – emailová adresa.

Odvedené práce je možné vykazovat (a soubor předávat) vícekrát za měsíc. Z toho vyplývá změna hlavičkové části a názvu souboru.

Byl dohodnut odlišný způsob vykazování částek u dodavatelů v závislosti na tom, zda jsou či nejsou plátcí DPH.

Verze 1.1 ze dne 10.10.2005

Na základě změny ekonomického pohledu na způsob vyhodnocování předávaných dat byl do položky rozhraní doplněn atribut Castka. V tomto údaji by měl dodavatel zadat dílčí částku za služby specifikované v dané položce.

Tato změna DR již byla předběžně projednána s dodavatelem SW, firmou Soft-PC Rychnov nad Kněžnou.

Verze 1.0 ze dne 19.9.2005

Základní verze dokumentu

1. Úvod

Ředitelství silnic a dálnic ČR (ŘSD) přísluší ve smyslu zřizovací listiny hospodařit s dálnicemi a silnicemi I. třídy ve vlastnictví ČR. Z tohoto titulu provádí jejich majetkovou správu, včetně zimní a běžné údržby.

Dodavatel předává soupis vykonaných prací na dálnicích a silnicích I. třídy prostřednictvím stálého datového rozhraní. Tento dokument obsahuje popis datového rozhraní.

1.1 Proces na straně dodavatele

Dodavatel vytvoří požadovaný datový soubor způsobem, který je závislý na jeho interních podmínkách, a dohodnutým způsobem (e-mail) jej předá ŘSD. Po nahrání dat do IS ŘSD obdrží rovněž formou e-mailu informaci o výsledku zpracování.

Případně opravy chyb se provádějí opakovaným předáním celého souboru. Opravný soubor musí mít stejnou identifikaci (expozitura, IČ dodavatele, rok, měsíc, pořadové číslo souboru) jako soubor opravovaný. Opravy jednoho souboru lze provádět i vícekrát – po dohodě s příslušnou Správou/Závodem ŘSD.

Soubory bude dodavatel zasílat na adresu dr.si@rsd.cz

V předmětu emailové zprávy musí být uvedeno **VykazPrace**

K mailu musí být přiložen jediný XML soubor v požadované struktuře. Zprávy z této adresy zpracovává automat; na informace, poznámky, vysvětlení či upřesnění uvedená v textu zprávy nebude brán zřetel. Zpráva o výsledku zpracování souboru bude odeslána na mailovou adresu, ze které byl soubor odeslán.

1.2 Proces na straně ŘSD

Předaná data jsou automaticky nahrána data do IS ŘSD. V průběhu nahrávání dat se provádějí kontroly – dle specifikace v kapitole 2. Jakákoli chyba (formální či logická) má za důsledek vyřazení celého souboru ze zpracování.

V případě, že jsou v průběhu nahrávání zjištěny chyby, informuje dodavatele a vyžádá si opakované předání celého souboru. Úspěšně zpracované soubory jsou přesunuty do archivu.

1.3 Soubory datového rozhraní

Soubor (soupis odvedených prací) se vyhotovuje jednou pro každou fakturu. Jeden soubor nesmí obsahovat data za více kalendářních období (měsíců).

1.3.1 Pojmenování souborů

Způsob označení souborů: VP_EE_NNNNNNNN_RRRR_MM_SS.XML

Příklad: VP_10_00123456_2015_11_01.XML

První 2 znaky = zkratka VP (výkaz práce), dále EE (číslo expozitury odpovídající Správě/Závodu ŘSD; dodavatelí jej sdělí příslušné pracoviště ŘSD), NNNNNNNN (8-místné IČ dodavatele – tj. včetně vedoucích nul), rok, měsíc a pořadové číslo předávaného souboru v rámci měsíce.

1.3.2 Struktura souboru

Soubor datového rozhraní bude ve formátu XML. DTD definice i příklad jsou přílohou tohoto dokumentu.

1.3.3 Doporučení pro odesílání

Na základě dosavadních zkušeností s procesem zpracování XML souborů v přílohách mailu doporučujeme:

Outlook Express

Nedoporučujeme používat emailového klienta Outlook Express. Ten má tu nepříjemnou vlastnost, že „komolí“ obsah XML příloh. Výsledkem může být chyba typu:

Soubor: VP_08_11111111_2008_04_01.xml od xxx@xxx.cz
Datum : 27.05.2008
Čas : 08:00:04

Zpracování proběhlo s následujícími chybami: Chybná struktura XML.
System.Xml.XmlException: The '3' character, hexadecimal value 0x33, cannot begin with a name. Line 1, position 15
Vámi zadaný soupis VP_08_11111111_2008_04_01.xml byl odmítnut.

V případě výskytu této chyby zkuste použít jiného mailového klienta, nebo webové rozhraní emailu (je-li k dispozici).

Rozdělování řádků v souboru

Přestože dle XML specifikace by odřádkování uvnitř elementu nemělo vadit, doporučujeme datové elementy uvnitř XML souboru nerozdělovat na více řádků.

Digitální podpis

Nedoporučujeme opatřovat odchozí mail digitálním podpisem, šifrovat mail či používat další bezpečnostní módy.

1.3.4 Validace XML souboru

Před prvním odesláním vytvořeného souboru doporučujeme provést si validaci XML souboru pomocí nějakého online validátoru – např. http://www.w3schools.com/dom/dom_validate.asp

2. Detailní popis XML elementů

Níže uvedené tabulky obsahují kromě bližší specifikace jednotlivých atributů i informaci o logických kontrolách, které budou při vstupu do IS HELIOS Green prováděny. Kromě těchto logických kontrol se budou provádět i kontroly formální (rozsah údajů, datový typ apod.).

2.1 Hlavičkové údaje

Hlavička je v XML dokumentu reprezentována elementem VykazPrace.

Význam jednotlivých atributů:

Atribut	Typ	Pov.	Poznámka
Verze	CHAR	A	Číslo verze XML struktury. Má-li XML soubor jinou verzi než je očekávána, je vyřazen ze zpracování. Aktuálně platná verze je 1.2
ExpozituraRSD	CHAR	A	Číslo expozitury (Správy/Závodu ŘSD). Např. 04, 09, 15. Identifikuje kraj, kde byly práce vykonány. Číslo expozitury musí být v číselníku expozitur
IC	INT	A	IČ dodavatele. Provádí se kontrola, zda daný dodavatel v IS HELIOS Green existuje.
PlatceDPH	CHAR	A	Příznak A / N určující, zda dodavatel je či není plátcem DPH A = dodavatel je plátcem DPH; N = dodavatel není plátcem DPH; jiné hodnoty nejsou přípustné
CisloFaktury	INT	A	Číslo faktury, kterým dodavatel nárokuje úhradu prací. Toto číslo musí být unikátní pro každý datový soubor
DatumVytvoreni	INT	A	Datum vytvoření souboru ve tvaru RRRRMMDD
Obdobi	INT	A	Období, za které se práce vykazují ve tvaru RRRRMM
Poradi	INT	A	Pořadové číslo souboru v rámci měsíce
Castka	INT	A	Celková fakturovaná částka. Max. 4 desetinná místa jsou oddělena tečkou. Musí odpovídat součtu částek z položek souboru (suma atributů Castka + Valorizace)

2.2 Položkové údaje

Položka je v XML struktuře reprezentována elementem Prace.

Atribut	Typ	Pov.	Poznámka
Silnice	INT	N	Číslo dálnice nebo silnice I. třídy. Číslo musí odpovídat číselníku dálnic a silnic I. třídy (je-li zadáno)
Akce	CHAR	A	Číslo akce. Musí odpovídat číselníku akcí.
Cinnost	INT	A	Kód činnosti. Musí existovat v číselníku činností.
MJ	CHAR	A	Kód měrné jednotky. Musí odpovídat MJ uvedené v číselníku činností u vykazované činnosti
PocetMJ	INT	A	Počet vykazovaných měrných jednotek. Max. 4 desetinná místa jsou oddělena tečkou.
Castka	INT	A	Částka za aktuální položku. Max. 4 desetinná místa jsou oddělena tečkou. Dodavatelé, kteří jsou plátcí DPH, zde uvedou částku bez DPH Dodavatelé, kteří nejsou plátcí DPH, zde uvedou částku včetně DPH
Valorizace	INT	N	Valorizace (korekční položka ovlivňující vysoutěženou cenu) za

Stálé datové rozhraní HELIOS - Výkaz dodavatele silnice I.třídy

			<p>aktuální položku. Max. 4 desetinná místa jsou oddělena tečkou. Dodavatelé, kteří jsou plátcí DPH, zde uvedou částku bez DPH Dodavatelé, kteří nejsou plátcí DPH, zde uvedou částku včetně DPH</p>
--	--	--	--

Směrnice GR č. 16/2017

Název:

Zadávání a evidence krátkodobých pracovních míst na dálnicích a vybraných silnicích I. třídy

Gestor:

ředitel Provozního úseku GR ŘSD ČR

Účel zpracování:

Hlavním účelem této směrnice je zavedení jednotného způsobu při zadávání a evidenci krátkodobých pracovních míst na dálnicích a vybraných silnicích I. třídy

SCHVALUJI

Datum schválení: 29.01.2017

Účinnost od: 01.11.2017

Přehled rušených nebo nahrazovaných interních předpisů:

Ruší se směrnice GR č. 8/2009, která je touto směrnicí v plném rozsahu nahrazena.

Rozsah znalostí	Úplný	Vedoucí SSÚD, provozních úseků Správ ŘSD a Závodů Praha a Brno, zajišťující opravy a údržbu dálnic, zaměstnanci a operátoři oddělení NDIC
	Informativní	Ostatní zaměstnanci ŘSD podílející se na opravách a údržbě dálnic, osoby smluvně pověřené ŘSD k výkonu činností údržby na dálnici
Evidenční číslo		Počet stran: 6
Klasifikace	Pro vnitřní potřebu	Počet výtisků: 3
Verze	1.0	Výtisk číslo:
Přílohy		

Upozornění:

Obsah tohoto dokumentu je chráněn autorskými právy ŘSD ČR. Všechna práva vyhrazena. Texty a obrázky nebo jejich části, nesmějí být měněny, reprodukovány, předávány nebo distribuovány mimo ŘSD ČR bez předchozího písemného souhlasu ŘSD ČR.

ŘEDITELSTVÍ SILNIC A DALNIC ČR	ZADÁVÁNÍ A EVIDENCE KRÁTKODOBÝCH PRACOVNÍCH MÍST NA DÁLNICÍCH A VYBRANÝCH SILNICÍCH I. TŘÍDY
EVIDENČNÍ ČÍSLO:	METODIKA
	KLASIFIKACE: PROVOZNÍ INFORMACE
	STRANA: 1/6

OBSAH

1. Účel vydání.....	3
2. Základní pojmy	3
3. Systém JSDI a IS Dálnice	4
4. Plánování a evidence krátkodobých pracovních míst	4
5. Rámcový denní plán a zadávání krátkodobých pracovních míst.....	4
6. Kolizní stavy při zřizování krátkodobých pracovních míst.....	4
7. Evidence dlouhodobých pracovních míst	5
8. Evidence neplánovaného pracovního místa.....	5
9. Předávání informací o sjízdnosti komunikací v zimním období.....	5
10. Přejícná a závěrečná ustanovení	5
11. Účinnost.....	5
12. Revize a změny dokumentu	6

ŘEDITELSTVÍ SILNIC A DALNIC ČR	ZADÁVÁNÍ A EVIDENCE KRÁTKODOBÝCH PRACOVNÍCH MÍST NA DÁLNICÍCH A VYBRANÝCH SILNICÍCH I. TŘIDY
K EVIDENČNÍMU ČÍSLU:	METODIKA
	KLASIFIKACE: PROVOZNÍ INFORMACE
	STRANA: 2/6

1. Účel vydání

Hlavním účelem této směrnice je zavedení jednotného způsobu při evidenci krátkodobých pracovních míst na dálnicích a vybraných silnic I. třídy.

2. Základní pojmy

(1) **JSDI** je jednotný systém dopravních informací, který slouží pro informování ohledně problematiky uzavírek a dopravních omezení.

(2) **IS dálnice** je informační systém pro plánování a evidenci zejména krátkodobých pracovních míst, který je součástí aplikace jednotného systému dopravních informací pro ČR. Systém IS Dálnice je propojený se systémem CEU. Propojení systémů je přes databázi.

(3) **Pracovní místo** je prostor pro pracovní či stavební vozidla, stroje, materiál, pracovníky atd. a pro provádění vlastní stavební, údržbové či správní činnosti. Vlastní pracoviště může zabírat jen malou část pracovního místa. U neplánovaného pracovního místa se jedná o prostor, v němž jsou nepojízdná či havarovaná vozidla nebo jiná překážka provozu, zasahující složky Integrovaného záchranného systému atd.

(4) **Neplánované pracovní místo** je místo na dálnici vzniklé neočekávaně při dopravní nehodě nebo jiné mimořádné události, které má vliv na provoz na dálnici a které je tak třeba označit přechodným značením.

(5) **Krátkodobé pracovní místo** je pracovní místo zřizované zpravidla po dobu jedné pracovní směny nebo jednoho kalendářního dne, výjimečně až po dobu 48 hodin. Může být pohyblivé (plynule se pohybující nebo s krátkými zastávkami do cca 20 minut) nebo stabilní. Vyznačuje se menším počtem dopravních značek a vysokým podílem mobilních prvků přechodného dopravního značení (výstražné a předzvěstné vozíky).

(6) **Dlouhodobé pracovní místo** je stabilní pracovní místo zřizované nepřetržitě na dobu delší, než je určena pro krátkodobé pracovní místo, tj. zpravidla na dobu delší než jeden den.

(7) **Vybranou silnicí I. třídy** se pro účely této směrnice rozumí úsek silnice I. třídy, kde údržbu provádí nebo zajišťuje provozní úsek GŘ ŘSD.

(8) **Vedoucí údržby** je odpovědný pracovník složky správy a údržby, jímž je vedoucí místně příslušného Střediska správy a údržby dálnice (SSÚD) nebo v úsecích bez SSÚD vedoucí provozního úseku Správy nebo Závodu. Vedoucí údržby může přenést výkon vybraných činností dle této směrnice i na jiné osoby (například na pracovníky společností smluvně zajišťujících údržbu některých dálnic nebo vybraných silnic I. třídy).

(9) **Uzavírkový inspektor** je pracovník Samostatného oddělení dopravního inženýrství PÚ GŘ ŘSD zabezpečující vybrané činnosti týkající se správy a kontroly uzavírek. Uzavírkový inspektor může být hlavní anebo regionální, a to pro region Čechy a pro region Morava. Hlavní inspektor zajišťuje každodenní svodnou a ohlašovací činnost ve věci uzavírek na dálnicích.

(10) **Silniční správní úřad** je pro účely této směrnice úřad příslušný k vydání rozhodnutí o uzavírce podle § 24 zákona č. 13/1997 Sb., o pozemních komunikacích. Silničním správním úřadem je v případě dálnic Ministerstvo dopravy (MD), v případě silnic I. třídy včetně silnic pro motorová vozidla příslušný odbor krajského úřadu (zpravidla odbor dopravy a silničního hospodářství).

(11) **CEU** je centrální evidence uzavírek, která je součástí centrální evidence pozemních komunikací. Obsahuje údaje o dlouhodobých a krátkodobých pracovních místech.

(12) **NDIC** je národní dopravní informační centrum, které průběžně a nepřetržitě zpracovává a publikuje aktuální dopravní informace včetně aktuálních informací o krátkodobých a dlouhodobých pracovních místech. Tyto informace zveřejňuje prostřednictvím infoportálů a poloportálů, služby RDS-TMC a na internetových stránkách (zejména www.dopravniinfo.cz) a poskytuje prostřednictvím datového distribučního rozhraní všem smluvním odběratelům.

ŘEDITELSTVÍ SILNIC A DÁLNIC ČR	ZADÁVÁNÍ A EVIDENCE KRÁTKODOBÝCH PRACOVNÍCH MÍST NA DÁLNICÍCH A VYBRANÝCH SILNICÍCH I. TŘÍDY
K EVIDENČNÍMU ČÍSLU:	METODIKA
	KLASIFIKACE: PROVOZNÍ INFORMACE
	STRANA: 3/6

3. Systém JSDI a IS Dálnice

- (1) Přístup do systému JSDI je možný pro každého oprávněného uživatele na základě administrátorem aplikace přiděleného uživatelského jména a hesla.
- (2) Součástí JSDI tvoří základní nabídka, možnost zadání servisního požadavku, centrální evidence uzavírek (dále jen „CEU“), dopravní zpravodaj o aktuálních dopravních omezeních a uzavírkách silničního provozu (www.dopravniinfo.cz), aplikace pro dopravní inženýry, která poskytuje informace o dopravních intenzitách, IS Dálnice a geoportál ŘSD. Systém IS Dálnice je dostupný z odkazu <http://isu.isdi.cz>.
- (3) Systém IS Dálnice umožňuje evidenci požadavků na práce oprav a údržby a dále poskytuje informace o krátkodobých a dlouhodobých plánovaných omezeních a uzavírkách. Aplikace IS Dálnice rovněž obsahuje všechny dostupné aktuální dopravní informace v konkrétním úseku dálnic a vybraných silnic I. třídy.
- (4) IS Dálnice musí obsahovat vždy aktuální přehled o všech zřízených krátkodobých pracovních místech na dálnicích a vybraných silnicích I. třídy.

4. Plánování a evidence krátkodobých pracovních míst

- (1) Plánování pracovních míst obecně upravuje Provozní směrnice 11/17 Plánování a provádění pracovních míst na dálnicích.
- (2) Veškeré požadavky, které vyžadují zřízení krátkodobých pracovních míst vyžadujících přechodnou úpravu provozu se, zapisují do IS Dálnice bezodkladně poté, kdy konkrétní požadavek vznikne. Do IS Dálnice se uvádí i pracovní místa, která nezpůsobují zúžení či snížení počtu jízdních pruhů (např. práce na zpevněné krajnici). Samostatné vozidlo vybavené pouze tzv. majákem se do systému nemusí zapisovat.
- (3) V IS Dálnice se pro zřizování krátkodobých pracovních míst přednostně zadávají konkrétní důvody dle stanoveného číselníku. Teprve v případě, že stanovený číselník neobsahuje žádnou z plánovaných pracovních činností, je možné zadat jiný důvod, který je nutné vždy specifikovat a řádně popsat.
- (4) Za zápis a aktualizaci požadavků dle odst. 2 a 3 je zodpovědný příslušný vedoucí údržby.

5. Rámcový denní plán a zadávání krátkodobých pracovních míst

- (1) Plánovaná krátkodobá pracovní místa dle čl. 4 jsou zřizována dle rámcového denního plánu pracovních činností, který je součástí IS Dálnice.
- (2) Vedoucí údržby je povinen zanést akci s předstihem nejméně 16 hodin (zajišťuje-li akci sám) nebo 40 hodin (v případě akce zajišťované jinou osobou) do IS Dálnice.

6. Kolizní stavy při zřizování krátkodobých pracovních míst

- (1) Vedoucí údržby je zodpovědný za vzniklé kolize a odesílané informace do systému NDIC při plánování krátkodobých pracovních míst v jemu svěřené části úseku dálnice nebo vybrané silnice I. třídy. Vznik tohoto druhu kolize nemá vliv na přenos dat ze systému IS dálnice pro potřeby NDIC, tj. tyto informace jsou ihned viditelné prostřednictvím systému NDIC uživatelům dopravního portálu ŘSD ČR. Uzavírkový inspektor však obdrží zprávu o vzniklé kolizi do své emailové adresy. Uzavírkový inspektor může rozhodnout o zrušení, příp. o úpravě krátkodobého pracovního místa.

ŘEDITELSTVÍ SILNIC A DÁLNIC ČR	ZADÁVÁNÍ A EVIDENCE KRÁTKODOBÝCH PRACOVNÍCH MÍST NA DÁLNICÍCH A VYBRANÝCH SILNICÍCH I. TŘÍDY
K EVIDENČNÍMU ČÍSLU:	METODIKA
	KLASIFIKACE: PROVOZNÍ INFORMACE
	STRANA: 4/6

- (2) Vzniklé kolize mezi vedoucími údržby musí vyřešit ten vedoucí údržby, který pracovní místo zadává jako druhý v pořadí. Tento vedoucí údržby obdrží před uložením a odesláním zadávaného pracovního místa do NDIC upozornění na kolizi s již zadaným a v IS Dálnice evidovaným pracovním místem. V případě, že nedbá tohoto upozornění a pracovní místo přesto uloží a odešle, tak dojde k přenosu dat do systému NDIC, přičemž tento vedoucí údržby má odpovědnost za vzniklou kolizi a odesílané informace. Uzavírkový inspektor obdrží zprávu o vzniklé kolizi do své emailové adresy. Uzavírkový inspektor může rozhodnout o zrušení, příp. o úpravě krátkodobého pracovního místa.
- (3) Za zápis a aktualizaci informací dle odst. 1 a 2 je zodpovědný příslušný vedoucí údržby.

7. Evidence dlouhodobých pracovních míst

Dlouhodobá pracovní místa se do systému IS Dálnice nezadávají. Povinnost zadávat dlouhodobá pracovní místa do CEU mají ve smyslu § 29a zákona č.13/1997 Sb., o pozemních komunikacích, příslušné silniční správní úřady.

8. Evidence neplánovaného pracovního místa

Zadávání neplánovaných pracovních míst provádí operátoři NDIC do Redakčního systému NDIC.

9. Předávání informací o sjízdnosti komunikací v zimním období

Informace o omezení sjízdnosti komunikací jsou předávány dispečery zimní údržby jednotlivých složek správy a údržby komunikací do NDIC v souladu s ustanovením § 2 odst. 5 vyhlášky č. 3/2007 Sb., o celostátním dopravním a informačním systému v platném znění a Pokynu ministerstva dopravy MD CR „K organizaci zimní zpravodajské služby na území ČR“ v platném znění.

10. Přechodná a závěrečná ustanovení

Ruší se směrnice GŘ č. 8/2009, která je touto směrnicí v plném rozsahu nahrazena.

11. Účinnost

Tato směrnice nabývá účinnosti dne: *01. 11. 2017*

V Praze dne: *29. 08. 2017*

ŘEDITELSTVÍ SILNIC A DÁLNIC ČR	ZADÁVÁNÍ A EVIDENCE KRÁTKODOBÝCH PRACOVNÍCH MÍST NA DÁLNICÍCH A VYBRANÝCH SILNICÍCH I. TŘÍDY	
K EVIDENČNÍMU ČISLU:	METODIKA	
	KLASIFIKACE: PROVOZNÍ INFORMACE	STRANA: 5/6

12. Revize a změny dokumentu

Revize tohoto dokumentu jsou prováděny pravidelně, minimálně jednou ročně, řídí je gestor dokumentu. Vlastníci procesu odpovídají za provádění revizí, aktuálnost a správnost nastavení přidělených procesů, popsanych v tomto dokumentu.

REGISTR REVIZÍ

Tabulka 1: Registr revizí

Datum	Výsledek	Navrhovaná změna	Revizi provedl

REGISTR ZMĚN

Tabulka 2: Registr změn

Datum	Popis změny	Verze	Změnu provedl
	Dokument vytvořen		

ROZDĚLOVNÍK

Vyhotoveno ve 3 výtiscích, každý o 6 stranách.

Tabulka 3: Rozdělovník

Výtisk číslo	Adresát	Datum	Podpis

Příloha č. 3
SEZNAM PODDODAVATELŮ

- a) Dodavatel nevyužije při plnění předmětu Rámcové dohody a dílčích smluv žádných poddodavatelů.

Příloha č. 3
SEZNAM PODDODAVATELŮ

- a) Dodavatel nevyužije při plnění předmětu Rámcové dohody a dílčích smluv žádných poddodavatelů.
- b) ~~Dodavatel využije při plnění předmětu Rámcové dohody a dílčích smluv následujících poddodavatelů:~~

1. jméno/název: ---
se sídlem: ---
IČO: ---
rozsah plnění: ---

2. jméno/název: ---
se sídlem: ---
IČO: ---
rozsah plnění: ---

3. jméno/název: ---
se sídlem: ---
IČO: ---
rozsah plnění: ---

Příloha č. 3

SEZNAM PODDODAVATELŮ

a) Dodavatel využije při plnění předmětu Rámcové dohody a dílčích smluv následujících poddodavatelů:

1. jméno/název: 3K značky s.r.o.
se sídlem: Říčany u Prahy, Jiráskova 1519, 251 01
IČO: 250 56 271
rozsah plnění: POMOC. PRÁCE ZŘÍZ. NEBO ZAJIŠŤ. REGULACI A OCHRANU
DOPRAVY - NOČNÍ PRÁCE

[Pozn. pro dodavatele: Tato vzorová smlouva se jako příloha smlouvy na plnění předmětu veřejné zakázky do nabídky přikládá nevyplněná a nepodepsaná]

Smlouva o zpracování osobních údajů

uzavřená níže uvedeného dne, měsíce a roku mezi:

Ředitelství silnic a dálnic ČR

se sídlem

Na Pankráci 546/56, 140 00 Praha 4

IČO:

65993390

DIČ:

CZ65993390

právní forma:

příspěvková organizace

bankovní spojení:

[případně bude uveden jiný bankovní účet s ohledem na druh akce]

zastoupeno:

[bude doplněna osoba, která bude podepisovat]

smlouvu]

kontaktní osoba ve věcech smluvních:

[bude doplněno]

e-mail:

[bude doplněno]

tel:

[bude doplněno]

kontaktní osoba ve věcech technických:

Pověřenec pro ochranu osobních údajů (DPO)

e-mail:

tel:

(dále jen „Správce“)

a

[zpracovatel doplní svůj název]

se sídlem

[doplní zpracovatel]

IČO:

[doplní zpracovatel]

DIČ:

[doplní zpracovatel]

zápis v obchodním rejstříku:

[doplní zpracovatel]

právní forma:

[doplní zpracovatel]

bankovní spojení:

[doplní zpracovatel]

zastoupen:

[doplní zpracovatel]

kontaktní osoba ve věcech smluvních:

[doplní zpracovatel]

e-mail:

[doplní zpracovatel]

tel:

[doplní zpracovatel]

kontaktní osoba ve věcech technických:

[doplní zpracovatel]

e-mail:

[doplní zpracovatel]

tel:

[doplní zpracovatel]

(dále jen „Zpracovatel“ nebo „Prvotní Zpracovatel“)

(Správce a Zpracovatel společně dále také jako „Smluvní strany“)

Preambule

Vzhledem k tomu, že Zpracovatel v průběhu poskytování Služeb a/nebo Produktů Správci může zpracovávat Osobní údaje Správce, považují Smluvní strany za zásadní, aby při zpracování těchto osobních údajů byla zajištěna vysoká úroveň ochrany práv a svobod fyzických osob ve vztahu k takovému zpracování osobních údajů a toto zpracování bylo v souladu s Předpisy na ochranu osobních údajů, a to zejm. s Nařízením Evropského parlamentu a Rady (EU) č. 2016/679 ze dne 27. dubna 2016 o ochraně fyzických osob v souvislosti se zpracováním osobních údajů a o volném pohybu těchto údajů a o zrušení směrnice 96/46/ES (obecné nařízení o ochraně osobních údajů), a proto Smluvní strany uzavírají tuto smlouvu o ochraně osobních údajů (dále jen „**Smlouva**“).

1 Definice

Pro účely této Smlouvy se následující pojmy vykládají takto:

„**EHP**“ se rozumí Evropský hospodářský prostor.

„**GDPR**“ se rozumí Nařízení Evropského parlamentu a Rady (EU) č. 2016/679 ze dne 27. dubna 2016 o ochraně fyzických osob v souvislosti se zpracováním osobních údajů a o volném pohybu těchto údajů a o zrušení směrnice 96/46/ES (obecné nařízení o ochraně osobních údajů) ve znění opravy uveřejněné v Úředním věstníku Evropské unie L 119 ze dne 4. května 2016.

„**Hlavní smlouvou**“ se rozumí smluvní vztah či smluvní vztahy založené mezi Správcem a Zpracovatelem na základě uzavřených platných a účinných smluv vymezených v příloze č. 1 této Smlouvy.

„**Osobními údaji Správce**“ se rozumí osobní údaje popsané v příloze č. 1 této Smlouvy a veškeré další osobní údaje zpracovávané Zpracovatelem jménem Správce podle a/nebo v souvislosti s Hlavní smlouvou.

„**Podzpracovatelem**“ se rozumí jakýkoli zpracovatel osobních údajů (včetně jakékoli třetí strany) zapojený Zpracovatelem do zpracování Osobních údajů Správce jménem Správce. Za podmínek stanovených touto Smlouvou je Podzpracovatel oprávněn zapojit do zpracování Osobních údajů Správce dalšího Podzpracovatele (tzv. řetězení podzpracovatelů).

„**Pokynem**“ se rozumí písemný pokyn Správce Zpracovateli týkající se zpracování Osobních údajů Správce. Zpracovatel je povinen kdykoliv v průběhu zpracování osobních údajů prokázat existenci a obsah Pokynu.

„**Porušením zabezpečení osobních údajů**“ se rozumí takové porušení zabezpečení osobních údajů, které vede nebo může přímo vést k neoprávněnému přístupu nebo k neoprávněné či nahodilé změně, zničení, vyzrazení či ztrátě osobních údajů, případně k neoprávněnému vyzrazení nebo přístupu k uloženým, přenášeným nebo jinak zpracovávaným Osobním údajům Správce.

„**Produkty**“ se rozumí Produkty, které má Zpracovatel poskytnout Správci dle Hlavní smlouvy.

„**Předpisy o ochraně osobních údajů**“ se rozumí Nařízení Evropského parlamentu a Rady (EU) č. 2016/679 ze dne 27. dubna 2016 o ochraně fyzických osob v souvislosti se zpracováním osobních údajů a o volném pohybu těchto údajů a o zrušení směrnice 96/46/ES (obecné nařízení o ochraně osobních údajů) ve znění opravy uveřejněné v Úředním věstníku Evropské unie L 119 ze dne 4. května 2016, jakož i veškeré národní předpisy upravující ochranu osobních údajů.

„**Schválenými Podzpracovateli**“ se rozumějí: (a) Podzpracovatelé uvedení v příloze č. 3 této Smlouvy (autorizované předání Osobních údajů Správce); a (b) případně další dílčí Podzpracovatelé předem písemně povolení Správce v souladu se kapitolou 6 této Smlouvy. Nejedná se o osoby, které zpracovávají osobní údaje pro zpracovatele na základě pracovní smlouvy, dohody o provedení práce či dohody o pracovní činnosti nebo osoby, které se při provádění svých služeb, tj. plnění smlouvy s objednatelem (jinak zpracovatelem osobních údajů), mohou pouze nahodile dostat do styku s osobními údaji, aniž by osobní údaje jakkoliv zpracovávaly.

„**Službami**“ se rozumí Služby, které má Zpracovatel poskytnout Správci podle Hlavní smlouvy.

„**Standardními smluvními doložkami**“ se rozumí standardní smluvní doložky pro předávání osobních údajů zpracovatelům usazeným ve třetích zemích schválené rozhodnutím Evropské komise 2010/87/EU ze dne 5. února 2010, nebo jakýkoli soubor ustanovení schválených Evropskou komisí, který je mění, doplňuje nebo nahrazuje.

„**Třetí zemí**“ se rozumí jakákoli země mimo EU/EHP, s výjimkou případů, kdy je tato země předmětem platného a účinného rozhodnutí Evropské komise o odpovídající ochraně osobních údajů ve třetích zemích.

„**Vymazáním**“ se rozumí odstranění nebo zničení Osobních údajů Správce tak, aby nemohly být obnoveny nebo rekonstruovány.

„**Zásadami zpracování osobních údajů**“ se rozumí zásada zákonnosti, korektnosti, transparentnosti, účelového omezení, minimalizace údajů, přesnosti, omezení uložení, integrity a důvěrnosti. Smluvní strany berou na vědomí, že jakékoliv zpracování osobních údajů či jakýkoliv výklad této Smlouvy musí být v souladu s těmito zásadami. Dokument Zásady zpracování osobních údajů je k dispozici na internetových stránkách www.rsd.cz v záložce Organizace pod odkazem GDPR.

„**Zpracování**“, „**správce**“, „**zpracovatel**“, „**subjekt údajů**“, „**osobní údaje**“, „**zvláštní kategorie osobních údajů**“ a jakékoli další obecné definice neuvedené v této Smlouvě nebo v Hlavní smlouvě mají stejný význam jako v GDPR.

2 Podmínky zpracování Osobních údajů Správce

- 2.1 V průběhu poskytování Služeb a/nebo Produktů Správci podle Hlavní smlouvy je Zpracovatel oprávněn zpracovávat Osobní údaje Správce jménem Správce pouze za podmínek této Smlouvy a na základě Pokynů Správce. Zpracovatel se zavazuje, že bude po celou dobu zpracování dodržovat následující ustanovení týkající se ochrany Osobních údajů Správce.
- 2.2 V rozsahu požadovaném platnými a účinnými Předpisy o ochraně osobních údajů musí Zpracovatel získat a uchovávat veškeré potřebné licence, oprávnění a povolení potřebné k zpracování Osobních údajů Správce včetně osobních údajů uvedených v příloze č. 1 této Smlouvy.
- 2.3 Zpracovatel musí dodržovat veškerá technická a organizační opatření pro splnění požadavků uvedených v této Smlouvě a jejich přílohách. Zpracovatel je dále povinen dbát Zásad zpracování osobních údajů a za všech okolností tyto zásady dodržovat.
- 2.4 Pro účely komunikace a zajištění součinnosti Správce a Zpracovatele navzájem (zejm. v případech porušení zabezpečení osobních údajů, předávání žádostí subjektů údajů), není-li v konkrétním případě určeno jinak, pověřily Smluvní strany tyto osoby:

2.4.1 osoba pověřená Správcem:

2.4.2 osoba pověřená Zpracovatelem: [doplní zpracovatel], e-mail: [doplní zpracovatel], tel: [doplní zpracovatel].

Obě strany jsou povinny na zaslání podání neprodleně reagovat nejpozději však do 48 hodin od zaslání.

3 Zpracování Osobních údajů Správce

- 3.1 Zpracovatel zpracovává Osobní údaje Správce pouze pro účely plnění Hlavní smlouvy nebo pro plnění poskytované na základě Hlavní smlouvy (viz příloha č. 1 této Smlouvy). Zpracovatel nesmí zpracovávat, předávat, upravovat nebo měnit Osobní údaje Správce nebo zveřejnit či povolit zveřejnění Osobních údajů Správce jiné třetí osobě jinak než v souladu s touto Smlouvou nebo s Pokyny Správce, pokud takové zveřejnění není vyžadováno právem EU nebo členského státu, kterému Zpracovatel podléhá. Zpracovatel v rozsahu povoleném takovým zákonem informuje Správce o tomto zákonném požadavku před zahájením zpracování Osobních údajů Správce a dodržuje pokyny Správce, aby co nejvíce omezil rozsah zveřejnění.
- 3.2 Zpracovatel neprodleně nebo bez zbytečného odkladu od obdržení Pokynu informuje Správce v případě, kdy podle jeho názoru vzhledem k jeho odborným znalostem a zkušenostem takový Pokyn porušuje Předpisy o ochraně osobních údajů.
- 3.3 Zpracovatel bere na vědomí, že není oprávněn určit účely a prostředky zpracování Osobních údajů Správce a pokud by Zpracovatel toto porušil, považuje se ve vztahu k takovému zpracování za správce.
- 3.4 Pro účely zpracování uvedeného výše tímto Správce instruuje Zpracovatele, aby předával Osobní údaje Správce příjemcům ve třetích zemích uvedených v příloze č. 3 této Smlouvy (Autorizované předávání Osobních údajů Správce) vždy za předpokladu, že taková osoba splní požadavky uvedené v kapitole 6 této Smlouvy.

4 Spolehlivost Zpracovatele

- 4.1 Zpracovatel učiní přiměřené kroky, aby zajistil spolehlivost každého zaměstnance, jeho zástupce nebo dodavatele, kteří mohou mít přístup k Osobním údajům Správce, přičemž zajistí, aby byl přístup omezen výhradně na ty osoby, jejichž činnost vyžaduje přístup k příslušným Osobním údajům Správce. Zpracovatel vede seznam osob oprávněných zpracovávat osobní údaje Správce a osob, které mají k těmto osobním údajům přístup, přičemž sleduje a pravidelně přezkoumává, že se jedná o osoby dle tohoto odstavce.
- 4.2 Zpracovatel musí zajistit, aby všechny osoby, které zapojil do zpracování Osobních údajů Správce:
 - 4.2.1 byly informovány o důvěrné povaze Osobních údajů Správce a byly si vědomy povinností Zpracovatele vyplývajících z této Smlouvy, Hlavní smlouvy, Pokynů a platných a účinných Předpisů o ochraně osobních údajů, a zavázaly se tyto povinnosti dodržovat ve stejném rozsahu, zejm. aby zachovávaly mlčenlivost o osobních údajích a přijatých opatřeních k jejich ochraně, a to i po skončení jejich pracovněprávního nebo jiného smluvního vztahu ke Zpracovateli;
 - 4.2.2 byly přiměřeně školeny/certifikovány ve vztahu k Předpisům o ochraně osobních údajů nebo dle Pokynů Správce;
 - 4.2.3 podléhaly závazku důvěrnosti nebo profesním či zákonným povinnostem zachovávat mlčenlivost;
 - 4.2.4 používaly pouze bezpečný hardware a software a dodržovaly zásady bezpečného používání výpočetní techniky;

- 4.2.5 podléhaly procesům autentizace uživatelů a přihlašování při přístupu k Osobním údajům Správce v souladu s touto Smlouvou, Hlavní smlouvou, Pokyny a platnými a účinnými Předpisy o ochraně osobních údajů;
- 4.2.6 zabránily neoprávněnému čtení, pozměnění, smazání či znepřístupnění Osobních údajů Správce, nevytvářely kopie nosičů osobních údajů pro jinou než pracovní potřebu a neumožnily takové jednání ani jiným osobám a případně neprodleně, nejpozději však do 24 hodin od vzniku, hlásily jakékoliv důvodné podezření na ohrožení bezpečnosti osobních údajů, a to osobě uvedené v kapitole 2 této Smlouvy.

5 Zabezpečení osobních údajů

- 5.1 S přihlédnutím ke stavu techniky, nákladům na provedení, povaze, rozsahu, kontextu a účelům zpracování i k různě pravděpodobným a různě závažným rizikům pro práva a svobody fyzických osob, provede Zpracovatel vhodná technická a organizační opatření (příloha č. 2 této Smlouvy), aby zajistil úroveň zabezpečení odpovídající danému riziku, případně včetně:
 - 5.1.1 pseudonymizace a šifrování osobních údajů;
 - 5.1.2 schopnosti zajistit neustálou důvěrnost, integritu, dostupnost a odolnost systémů a služeb zpracování;
 - 5.1.3 schopnosti obnovit dostupnost osobních údajů a přístup k nim včas v případě fyzických či technických incidentů;
 - 5.1.4 procesu pravidelného testování, posuzování a hodnocení účinnosti zavedených technických a organizačních opatření pro zajištění bezpečnosti zpracování.
- 5.2 Při posuzování vhodné úrovně bezpečnosti se zohlední rizika, která představuje zpracování, zejména náhodné nebo protiprávní zničení, ztráta, pozměňování, neoprávněné zpřístupnění předávaných, uložených nebo jinak zpracovávaných osobních údajů, nebo neoprávněný přístup k nim.
- 5.3 V případě zpracování osobních údajů více správců je Zpracovatel povinen zpracovávat takové osobní údaje odděleně.
- 5.4 Konkrétní podmínky zabezpečení jsou uvedeny v příloze č. 2 této Smlouvy a dále v Pokynech.

6 Další Podzpracovatelé

- 6.1 Zpracovatel je oprávněn použít ke zpracování Osobních údajů Správce další Podzpracovatele uvedené v příloze č. 3 této Smlouvy. Jiné Podzpracovatele je Zpracovatel oprávněn zapojit do zpracování pouze s předchozím písemným povolením Správce.
- 6.2 Zpracovatel je povinen u každého Podzpracovatele:
 - 6.2.1 poskytnout Správci úplné informace o zpracování, které má provádět takový Podzpracovatel;
 - 6.2.2 zajistit náležitou úroveň ochrany Osobních údajů Správce, včetně dostatečných záruk pro provedení vhodných technických a organizačních opatření dle této Smlouvy, Hlavní Smlouvy, Pokynů a platných a účinných Předpisů na ochranu osobních údajů;
 - 6.2.3 zahrnout do smlouvy mezi Zpracovatelem a každým dalším Podzpracovatelem podmínky, které jsou shodné s podmínkami stanovenými v této Smlouvě. Pro vyloučení pochybností si Smluvní strany ujednávají, že v případě tzv. řetězení zpracovatelů (tj. uzavírání smlouvy o zpracování osobních údajů mezi podzpracovateli) musí tyto smlouvy splňovat podmínky dle této Smlouvy. Na požádání poskytne Zpracovatel Správci kopii svých smluv s dílčími Podzpracovateli

- a v případě řetězení podzpracovatelů i kopii smluv uzavřených mezi dalšími Podzpracovateli;
- 6.2.4 v případě předání Osobních údajů Správce mimo EHP zajistit ve smlouvách mezi Zpracovatelem a každým dalším Podzpracovatelem Standardní smluvní doložky nebo jiný mechanismus, který předem schválí Správce, aby byla zajištěna odpovídající ochrana předávaných Osobních údajů Správce;
- 6.2.5 zajistit plnění všech povinností nezbytných pro zachování plné odpovědnosti vůči Správci za každé selhání každého dílčího Podzpracovatele při plnění jeho povinností v souvislosti se zpracováním Osobních údajů Správce.

7 Plnění práv subjektů údajů

- 7.1 Subjekt údajů má na základě své žádosti zejména právo získat od Správce informace týkající se zpracování svých osobních údajů, žádat jejich opravu či doplnění, podávat námitky proti zpracování svých osobních údajů či žádat jejich výmaz.
- 7.2 Vzhledem k povaze zpracovávání Zpracovatel napomáhá Správci při provádění vhodných technických a organizačních opatření pro splnění povinností Správce reagovat na žádosti o uplatnění práv subjektu údajů.
- 7.3 Zpracovatel neprodleně oznámí Správci, pokud obdrží od subjektu údajů, orgánu dohledu a/nebo jiného příslušného orgánu žádost podle platných a účinných Předpisů o ochraně osobních údajů, pokud se jedná o Osobní údaje Správce.
- 7.4 Zpracovatel spolupracuje se Správce dle jeho potřeb a Pokynů tak, aby Správci umožnil jakýkoli výkon práv subjektu údajů podle Předpisů o ochraně osobních údajů, pokud jde o Osobní údaje Správce, a vyhověl jakémukoli požadavku, dotazu, oznámení nebo šetření dle Předpisů o ochraně osobních údajů nebo dle této Smlouvy, což zahrnuje:
- 7.4.1 poskytnutí veškerých údajů požadovaných Správce v přiměřeném časovém období specifikovaném Správce, a to ve všech případech a včetně úplných podrobností a kopií stížnosti, sdělení nebo žádosti a jakýchkoli Osobních údajů Správce, které Zpracovatel ve vztahu k subjektu údajů zpracovává;
- 7.4.2 poskytnutí takové asistence, kterou může Správce rozumně požadovat, aby mohl vyhovět příslušné žádosti ve lhůtách stanovených Předpisy o ochraně osobních údajů;
- 7.4.3 implementaci dodatečných technických a organizačních opatření, které může Správce rozumně požadovat, aby mohl účinně reagovat na příslušné stížnosti, sdělení nebo žádosti.

8 Porušení zabezpečení osobních údajů

- 8.1 Zpracovatel je povinen bez zbytečného odkladu a v každém případě nejpozději do 24 hodin od zjištění porušení informovat Správce o tom, že došlo k porušení zabezpečení Osobních údajů Správce nebo existuje důvodné podezření z porušení zabezpečení Osobních údajů Správce. Zpracovatel poskytne Správci dostatečné informace, které mu umožní splnit veškeré povinnosti týkající ohlašování a oznamování případů porušení zabezpečení osobních údajů podle Předpisů o ochraně osobních údajů. Takové oznámení musí přinejmenším:
- 8.1.1 popisovat povahu porušení zabezpečení osobních údajů, kategorie a počty dotčených subjektů údajů a kategorie a specifikace záznamů o osobních údajích;
- 8.1.2 jméno a kontaktní údaje pověřence pro ochranu osobních údajů Zpracovatele nebo jiného příslušného kontaktu, od něhož lze získat více informací;
- 8.1.3 popisovat odhadované riziko a pravděpodobné důsledky porušení zabezpečení osobních údajů;

- 8.1.4 popisovat opatření přijatá nebo navržená k řešení porušení zabezpečení osobních údajů.
- 8.2 Zpracovatel spolupracuje se Správcem a podniká takové přiměřené kroky, které jsou řízeny Správcem, aby napomáhal vyšetřování, zmírňování a nápravě každého porušení osobních údajů.
- 8.3 V případě porušení zabezpečení osobních údajů Zpracovatel neinformuje žádnou třetí stranu bez předchozího písemného souhlasu Správce, pokud takové oznámení nevyžaduje právo EU nebo členského státu, které se na Zpracovatele vztahuje. V takovém případě je Zpracovatel povinen, v rozsahu povoleném takovým právem, informovat Správce o tomto právním požadavku, poskytnout kopii navrhovaného oznámení a zvážit veškeré připomínky, které provedl Správce před tím, než porušení zabezpečení osobních údajů oznámí.

9 Posouzení vlivu na ochranu osobních údajů a předchozí konzultace

- 9.1 Zpracovatel poskytne Správci přiměřenou pomoc ve všech případech posouzení vlivu na ochranu osobních údajů, které jsou vyžadovány čl. 35 GDPR, a s veškerými předchozími konzultacemi s jakýmkoli dozorovým úřadem Správce, které jsou požadovány podle čl. 36 GDPR, a to vždy pouze ve vztahu ke zpracovávání Osobních údajů Správce Zpracovatelem a s ohledem na povahu zpracování a informace, které má Zpracovatel k dispozici.

10 Vymazání nebo vrácení Osobních údajů Správce

- 10.1 Zpracovatel musí neprodleně a v každém případě do 90 (devadesát) kalendářních dnů po: (i) ukončení zpracování Osobních údajů Správce Zpracovatelem nebo (ii) ukončení Hlavní smlouvy, podle volby Správce (tato volba bude písemně oznámena Zpracovateli Pokynem Správce) buď:
- 10.1.1 vrátit úplnou kopii všech Osobních údajů Správce Správci zabezpečeným přenosem datových souborů v takovém formátu, jaký oznámil Správce Zpracovateli a dále bezpečně a prokazatelně vymazat všechny ostatní kopie Osobních údajů Správce zpracovávaných Zpracovatelem nebo jakýmkoli autorizovaným dílčím Podzpracovatelem; nebo
- 10.1.2 bezpečně a prokazatelně smazat všechny kopie Osobních údajů Správce zpracovávaných Zpracovatelem nebo jakýmkoli dalším Podzpracovatelem, přičemž Zpracovatel poskytne Správci písemné osvědčení, že plně splnil požadavky kapitoly 10 této Smlouvy.
- 10.2 Zpracovatel může uchovávat Osobní údaje Správce v rozsahu požadovaném právními předpisy Unie nebo členského státu a pouze v rozsahu a po dobu požadovanou právními předpisy Unie nebo členského státu a za předpokladu, že Zpracovatel zajistí důvěrnost všech těchto osobních údajů Správce a zajistí, aby tyto osobní údaje Správce byly zpracovávány pouze pro účely uvedené v právních předpisech Unie nebo členského státu, které vyžadují jejich ukládání, a nikoliv pro žádný jiný účel.

11 Právo na audit

- 11.1 Zpracovatel na požádání zpřístupní Správci veškeré informace nezbytné k prokázání souladu s platnými a účinnými Předpisy o ochraně osobních údajů, touto Smlouvou a Pokyny a dále umožní auditu a inspekci ze strany Správce nebo jiného auditora pověřeného Správcem ve všech místech, kde probíhá zpracování Osobních údajů Správce. Zpracovatel umožní Správci nebo jinému auditorovi pověřenému Správcem kontrolovat, auditovat a kopírovat všechny příslušné záznamy, procesy a systémy, aby Správce mohl ověřit, že zpracování Osobních údajů Správce je v souladu s platnými a účinnými Předpisy o ochraně osobních údajů, touto Smlouvou a Pokyny. Zpracovatel poskytne Správci plnou spolupráci a na žádost Správce poskytne Správci důkazy o plnění svých povinností podle této Smlouvy. Zpracovatel neprodleně uvědomí Správce, pokud podle jeho názoru zde uvedené právo na

audit porušuje Předpisy o ochraně osobních údajů. Zpracovatel může prokázat plnění dohodnutých povinností týkajících se ochrany údajů, důkazem o dodržování schváleného mechanismu certifikace ISO norem, kontroly se pak mohou omezit pouze na vybrané procesy.

- 11.2 Zpracovatel je povinen zajistit výkon práva Správce dle předchozího odstavce také u všech Podzpracovatelů.

12 Mezinárodní předávání Osobních údajů Správce

- 12.1 Zpracovatel nesmí zpracovávat Osobní údaje Správce sám ani prostřednictvím Podzpracovatele ve třetí zemi, s výjimkou těch příjemců ve třetích zemích (pokud existují) uvedených v příloze č. 3 této Smlouvy (autorizované předání Osobních údajů Správce), není-li to předem písemně schváleno Správcem.
- 12.2 Zpracovatel na žádost Správce okamžitě se Správcem uzavře (nebo zajistí, aby uzavřel jakýkoli příslušný dílčí Podzpracovatel) smlouvu včetně Standardních smluvních doložek a/nebo obdobných doložek, které mohou vyžadovat Předpisy o ochraně osobních údajů, pokud jde o jakékoli zpracování Osobních údajů Správce ve třetí zemi.

13 Všeobecné podmínky

- 13.1 Smluvní strany si ujednaly, že tato Smlouva zanikne s ukončením účinnosti Hlavní smlouvy. Tím nejsou dotčeny povinnosti Zpracovatele, které dle této Smlouvy či ze své povahy trvají i po jejím zániku.
- 13.2 Tato Smlouva se řídí rozhodným právem Hlavní smlouvy.
- 13.3 Jakékoli porušení této Smlouvy představuje závažné porušení Hlavní smlouvy. V případě existence více smluvních vztahů se jedná o porušení každé smlouvy, dle které probíhalo zpracování Osobních údajů Správce.
- 13.4 V případě nesrovnalostí mezi ustanoveními této Smlouvy a jakýchkoli jiných dohod mezi Smluvními stranami, včetně, avšak nikoliv výlučně, Hlavní smlouvy, mají ustanovení této Smlouvy přednost před povinnostmi Smluvních stran týkajících se ochrany osobních údajů.
- 13.5 Pokud se ukáže některé ustanovení této Smlouvy neplatné, neúčinné nebo nevymahatelné, zbývající části Smlouvy zůstávají v platnosti. Ohledně neplatného, neúčinného nebo nevymahatelného ustanovení se Smluvní strany zavazují, že (i) dodatkem k této Smlouvě upraví tak, aby byla zajištěna jeho platnost, účinnost a vymahatelnost, a to při co největším zachování původních záměrů Smluvních stran nebo, pokud to není možné, (ii) budou vykládat toto ustanovení způsobem, jako by neplatná, neúčinná nebo nevymahatelná část nebyla nikdy v této Smlouvě obsažena.
- 13.6 Tato Smlouva je sepsána v 4 stejnopisech, přičemž Správce obdrží po 2 vyhotovení a Zpracovatel 2 vyhotovení.
- 13.7 Veškeré změny této Smlouvy je možné provést formou vzestupně číslovaných písemných dodatků podepsaných oběma Smluvními stranami. Pro vyloučení všech pochybností si Smluvní strany ujednávají, že tímto ustanovením není dotčeno udělení Pokynu Správce ke zpracování Osobních údajů Správce, který tato Smlouva předvídá.
- 13.8 Tato Smlouva nabývá platnosti a účinnosti dnem podpisu obou Smluvních stran.

V _____ dne _____

V _____ dne _____

[bude doplněno]

(„Správce“)

[jméno a funkce doplní zpracovatel]

(„Zpracovatel“)

PŘÍLOHA č. 1: PODROBNOSTI O ZPRACOVÁNÍ OSOBNÍCH ÚDAJŮ SPRÁVCE

Tato příloha 1 obsahuje některé podrobnosti o zpracování osobních údajů správce, jak vyžaduje čl. 28 odst. 3 GDPR.

[konkrétní výčet smluvních vztahů doplní zpracovatel]

1 Předmět a trvání zpracování osobních údajů Správce

Předmětem zpracování osobních údajů jsou tyto kategorie:

[Zde uveďte kategorie zpracovávaných osobních údajů – např. adresní a identifikační údaje, popisné (výška, váha, atd.; údaje třetích osob; zvláštní kategorie os. údajů; jiné (fotografie, kamerové záznamy)]

Doba trvání zpracování osobních údajů Správce je totožná s dobou trvání Hlavní smlouvy, pokud z ustanovení Smlouvy nebo z Pokynu Správce nevyplývá, že mají trvat i po zániku její účinnosti.

2 Povaha a účel zpracování osobních údajů správce

Povaha zpracování osobních údajů Správce Zpracovatelem je: **prosím zaškrtněte Vás týkající se**

- Zpracování
- Automatizované zpracování
- Profilování nebo automatizované rozhodování

Účelem zpracování osobních údajů Správce Zpracovatelem je:

[Popište zde, např. příprava stavby,...]

3 Druh osobních údajů správce, které mají být zpracovány

Druh osobních údajů (zaškrtněte):

- Osobní údaje (viz výše odst. 1)
- Osobní údaje zvláštní kategorie dle čl. 9 GDPR [Uveďte zde konkrétní typy údajů]

4 Kategorie subjektů údajů, které jsou zpracovávány pro správce

[Uveďte zde kategorie subjektů údajů – např. vlastníci pozemků, zaměstnanci...]

Pozn. takto podbarvené části slouží k doplnění zpracovatelem, před podpisem tento text vymažte.

PŘÍLOHA č. 2: TECHNICKÁ A ORGANIZAČNÍ OPATŘENÍ

1. Organizační bezpečnostní opatření

1.1. Správa zabezpečení

- a. Bezpečnostní politika a postupy: Zpracovatel musí mít dokumentovanou bezpečnostní politiku týkající se zpracování osobních údajů.
- b. Role a odpovědnosti:
 - i. role a odpovědnosti související se zpracováním osobních údajů jsou jasně definovány a přiděleny v souladu s bezpečnostní politikou;
 - ii. během interních reorganizací nebo při ukončení a změně zaměstnání je ve shodě s příslušnými postupy jasně definováno zrušení práv a povinností.
- c. Politika řízení přístupu: každé roli, která se podílí na zpracování osobních údajů, jsou přidělena specifická práva k řízení přístupu podle zásady "need-to-know."
- d. Správa zdrojů/aktiv: Zpracovatel vede registr aktiv IT používaných pro zpracování osobních údajů (hardwaru, softwaru a sítě). Je určena konkrétní osoba, která je odpovědná za udržování a aktualizaci tohoto registru (např. manažer IT).
- e. Řízení změn: Zpracovatel zajišťuje, aby všechny změny IT systémů byly registrovány a monitorovány konkrétní osobou (např. IT manažer nebo manažer bezpečnosti). Je zavedeno pravidelné monitorování tohoto procesu.

1.2. Reakce na incidenty a kontinuita provozu

- a. Řízení incidentů / porušení osobních údajů:
 - i. je definován plán reakce na incidenty s podrobnými postupy, aby byla zajištěna účinná a včasná reakce na incidenty týkající se osobních údajů;
 - ii. Zpracovatel bude bez zbytečného odkladu informovat Správce o jakémkoli bezpečnostním incidentu, který vedl ke ztrátě, zneužití nebo neoprávněnému získání jakýchkoli osobních údajů.
- b. Kontinuita provozu: Zpracovatel stanoví hlavní postupy a opatření, které jsou dodržovány pro zajištění požadované úrovně kontinuity a dostupnosti systému zpracování osobních údajů (v případě incidentu / porušení osobních údajů).

1.3. Lidské zdroje

- a. Důvěryhodnost personálu: Zpracovatel zajišťuje, aby všichni zaměstnanci rozuměli svým odpovědnostem a povinnostem týkajících se zpracování osobních údajů; role a odpovědnost jsou jasně komunikovány během procesu před nástupem do zaměstnání a / nebo při zácviu;
- b. Školení: Zpracovatel zajišťuje, že všichni zaměstnanci jsou dostatečně informováni o bezpečnostních opatřeních IT systému, která se vztahují k jejich každodenní práci; zaměstnanci, kteří se podílejí na zpracování osobních údajů, jsou rovněž řádně

informování o příslušných požadavcích na ochranu osobních údajů a právních závazcích prostřednictvím pravidelných informačních kampaní.

2. Technická bezpečnostní opatření

2.1. Kontrola přístupu a autentizace

- a. Je implementován systém řízení přístupu, který je použitelný pro všechny uživatele přistupující k IT systému. Systém umožňuje vytvářet, schvalovat, kontrolovat a odstraňovat uživatelské účty.
- b. Je vyloučeno používání sdílených uživatelských účtů. V případech, kdy je to nezbytné je zajištěno, že všichni uživatelé společného účtu mají stejné role a povinnosti.
- c. Při poskytování přístupu nebo přiřazování uživatelských rolí je nutno dodržovat zásadu "need-to-know", aby se omezil počet uživatelů, kteří mají přístup k osobním údajům pouze na ty, kteří je potřebují pro naplnění procesních cílů zpracovatele.
- d. Tam, kde jsou mechanismy autentizace založeny na heslech, Zpracovatel zajišťuje, aby heslo mělo alespoň osm znaků a vyhovovalo požadavkům na velmi silná hesla, včetně délky, složitosti znaků a neopakovatelnosti.
- e. Autentifikační pověření (například uživatelské jméno a heslo) se nikdy nesmějí předávat přes síť.

2.2. Logování a monitorování

- a. Log soubory jsou ukládány pro každý systém / aplikaci používanou pro zpracování osobních údajů. Log soubory obsahují všechny typy přístupu k údajům (zobrazení, modifikace, odstranění).

2.3. Zabezpečení osobních údajů v klidu

- a. Bezpečnost serveru / databáze
 - i. Databázové a aplikační servery jsou nakonfigurovány tak, aby fungovaly pomocí samostatného účtu s minimálním oprávněním operačního systému pro zajištění řádné funkce.
 - ii. Databázové a aplikační servery zpracovávají pouze osobní údaje, které jsou pro naplnění účelů zpracování skutečně nezbytné.
- b. Zabezpečení pracovní stanice
 - i. Uživatelé nemohou deaktivovat nebo obejít nastavení zabezpečení.
 - ii. Jsou pravidelně aktualizovány antivirové aplikace a detekční signatury.
 - iii. Uživatelé nemají oprávnění k instalaci nebo aktivaci neoprávněných softwarových aplikací.
 - iv. Systém má nastaveny časové limity pro odhlášení, pokud uživatel není po určitou dobu aktivní.

- v. Jsou pravidelně instalovány kritické bezpečnostní aktualizace vydané vývojářem operačního systému.

2.4. Zabezpečení sítě / komunikace

- a. Kdykoli je přístup prováděn přes internet, je komunikace šifrována pomocí kryptografických protokolů.
- b. Provoz do a z IT systému je sledován a řízen prostřednictvím Firewallů a IDS (Intrusion Detection Systems).

2.5. Zálohování

- a. Jsou definovány postupy zálohování a obnovení údajů, jsou zdokumentovány a jasně spojeny s úlohami a povinnostmi.
- b. Zálohování je poskytována odpovídající úroveň fyzické ochrany a ochrany životního prostředí.
- c. Je monitorována úplnost prováděních záloh.

2.6. Mobilní / přenosná zařízení

- a. Jsou definovány a dokumentovány postupy pro řízení mobilních a přenosných zařízení a jsou stanovena jasná pravidla pro jejich správné používání.
- b. Jsou předem registrována a předem autorizována mobilní zařízení, která mají přístup k informačnímu systému.

2.7. Zabezpečení životního cyklu aplikace

- a. V průběhu životního cyklu vývoje aplikací jsou využívány nejlepší a nejmodernější postupy a uznávané postupy bezpečného vývoje nebo odpovídající normy.

2.8. Vymazání / odstranění údajů

- a. Před vyřazením médií bude provedeno jejich přepsání při použití software. V případech, kdy to není možné (CD, DVD atd.), bude provedena jejich fyzická likvidace / destrukce.
- b. Je prováděna skartace papírových dokumentů a přenosných médií sloužících k ukládání osobních údajů.

2.9. Fyzická bezpečnost

- a. Fyzický perimetr infrastruktury informačního systému není přístupný neoprávněným osobám. Musí být zavedena vhodná technická opatření (např. turniket ovládaný čipovou kartou, vstupní zámky) nebo organizační opatření (např. bezpečnostní ostraha) pro ochranu zabezpečených oblastí a jejich přístupových míst proti vstupu neoprávněných osob.

PŘÍLOHA č. 3: AUTORIZOVANÉ PŘEDÁNÍ OSOBNÍCH ÚDAJŮ SPRÁVCE

Seznam schválených podzpracovatelů. Uvedte prosím (i) úplný název podzpracovatele; (ii) činnosti zpracování; (iii) umístění středisek služeb.

Č.	Schválený podzpracovatel	Činnost zpracování	Umístění středisek služeb
1.	[doplň zpracovatel]		



Fédération Internationale des Ingénieurs-Conseils
International Federation of Consulting Engineers
Internationale Vereinigung Beratender Ingenieure
Federación Internacional de Ingenieros Consultores

Smluvní podmínky pro **STAVBY MENŠÍHO ROZSAHU**

OBECNÉ PODMÍNKY



FIRST EDITION 1999

SMLUVNÍ PODMÍNKY PRO STAVBY MENŠÍHO ROZSAHU

Obecné podmínky

First Edition 1999



Tento dokument je obsahově identický s oficiální tištěnou verzí a je zveřejněn se souhlasem CACE. Tento dokument není určen k dalšímu šíření a nenahrazuje oficiální tištěnou verzi Obecných podmínek, které tvoří součást FIDIC „Smluvních podmínek pro stavby menšího rozsahu“, 1. vydání, 1999, vydaných v českém překladu Českou asociací konzultačních inženýrů (CACE) jako první vydání v roce 2015. FIDIC „Smluvní podmínky pro stavby menšího rozsahu“ je možné získat na adrese České asociace konzultačních inženýrů (CACE, Havlíčkovo nábřeží 38, 702 00 Ostrava, tel: +420 597 464 222, cace@cace.cz, <http://cace.cz/fidic-publikace.php> konkrétně <http://cace.cz/order-form3-green.php>).

Obecné podmínky

1 Obecná ustanovení

1.1

Definice

Ve Smlouvě, jak je níže definována, mají následující slova a výrazy níže definovaný význam s výjimkou situace, kdy to kontext vyžaduje jinak:

Smlouva

- 1.1.1 „**Smlouva**“ je Smlouva o dílo a další dokumenty uvedené v Příloze.
- 1.1.2 „**Technická specifikace**“ je dokument tak, jak je uveden v Příloze, včetně požadavků Objednatele ve vztahu k projektové dokumentaci Zhotovitele, je-li nějaká, a jakákoli Variace takového dokumentu.
- 1.1.3 „**Výkresy**“ jsou výkresy Díla připravené Objednatelem tak, jak jsou uvedeny v Příloze, a jakákoli Variace takových výkresů.

Osoby

- 1.1.4 „**Objednatel**“ je osoba uvedená ve Smlouvě o dílo a její právní nástupci mimo postupníky (s výjimkou, kdy Zhotovitel k postoupení vydá souhlas).
- 1.1.5 „**Zhotovitel**“ je osoba uvedená ve Smlouvě o dílo a její právní nástupci mimo postupníky (s výjimkou, kdy Objednatel k postoupení vydá souhlas).
- 1.1.6 „**Strana**“ je buď Objednatel, nebo Zhotovitel.

Data, lhůty a doby

- 1.1.7 „**Datum zahájení prací**“ je datum 14 dnů po datu účinnosti Smlouvy o dílo nebo jakékoli jiné datum dohodnuté Stranami.
- 1.1.8 „**den**“ je kalendářní den.
- 1.1.9 „**Doba pro dokončení**“ je doba pro dokončení Díla tak, jak je stanovena v Příloze (se všemi prodlouženími podle Pod-článku 7.3), počítaná od Data zahájení prací.

Peníze a platby

- 1.1.10 „**Náklady**“ jsou všechny výdaje, které jsou (nebo budou) řádně vynaloženy Zhotovitelem, ať již na Staveništi nebo mimo ně, včetně režijních a podobných poplatků, nezahrnují však zisk.

Další definice

- 1.1.11 „**Vybavení zhotovitele**“ jsou přístroje, stroje, dopravní prostředky, zařízení a další věci potřebné pro provedení Díla a odstranění vad s vyloučením Materiálů a Technologického zařízení.
- 1.1.12 „**Země**“ je země, ve které se nachází Staveniště.
- 1.1.13 „**Rizika objednatele**“ jsou záležitosti uvedené v Pod-článku 6.1.
- 1.1.14 „**Vyšší moc**“ je výjimečná událost nebo okolnost: kterou smluvní Strana nemůže ovládat; proti které tato smluvní Strana nemohla rozumně učinit opatření před uzavřením Smlouvy; které se po jejím vzniku nemohla tato smluvní Strana účelně vyhnout nebo ji překonat a kterou nelze v podstatné míře přičíst druhé Straně.

- 1.1.15 „**Materiály**“ jsou věci všeho druhu (jiné než Technologické zařízení), které mají tvořit nebo tvoří část stavby.
- 1.1.16 „**Technologické zařízení**“ jsou přístroje a stroje, které mají tvořit nebo tvoří část stavby.
- 1.1.17 „**Staveniště**“ je místo poskytnuté Objednatelem, kde má být provedeno Dílo a jakékoli jiné místo specifikované ve Smlouvě jako místo tvořící součást Staveniště.
- 1.1.18 „**Variace**“ je změna Technické specifikace nebo Výkresů (jsou-li nějaké) nařízená Objednatelem podle Pod-článku 10.1.
- 1.1.19 „**Dílo**“ jsou jakékoli práce, které má Zhotovitel provést a jakákoli projektová dokumentace (je-li nějaká), kterou má Zhotovitel dodat, včetně dočasného díla a Variací.

1.2

Výklad

Slova označující osoby a strany zahrnují korporace a jiné právnické osoby. Slova v jednotném čísle nebo v jednom rodě obsahují také množné číslo a druhý rod tam, kde to kontext vyžaduje.

1.3

Hierarchie smluvních dokumentů

Dokumenty tvořící Smlouvu se musí vnímat jako vzájemně se vysvětlující. Jestliže se v dokumentech vyskytne nejasnost nebo nesrovnalost, musí Objednatel Zhotoviteli vydat jakýkoli nezbytný pokyn a pořadí právní síly jednotlivých dokumentů je v souladu s pořadím uvedeným v Příloze.

1.4

Právo

Právo Smlouvy je stanoveno v Příloze.

1.5

Komunikace

Kdykoli se předpokládá v nějakém ustanovení udělení nebo vydání oznámení, pokynu nebo nějaká jiná komunikace jakékoli osoby, pokud není stanoveno jinak, musí mít taková komunikace písemnou formu v jazyce stanoveném v Příloze a nesmí být bez závažného důvodu zdržována nebo zpoždována.

1.6

Zákonné povinnosti

Zhotovitel musí postupovat v souladu s právními předpisy zemí, ve kterých vykonává činnost. Zhotovitel musí podat veškerá oznámení a zaplatit veškeré odvody a poplatky ve vztahu k Dílu.

2 Objednatel

2.1

Poskytnutí staveniště

Objednatel musí Zhotoviteli poskytnout právo přístupu na Staveniště, předat mu ho a umožnit mu jeho užívání během doby (nebo dob) stanovené v Příloze.

2.2

Povolení a licence

Po požadavku Zhotovitele musí Objednatel poskytnout Zhotoviteli přiměřenou podporu při žádostech Zhotovitele o jakákoli povolení, licence nebo schválení, která jsou vyžadována pro Dílo.

2.3

Pokyny objednatele

Zhotovitel musí plnit veškeré pokyny dané Objednatelem ve vztahu k Dílu včetně přerušování postupu prací na části nebo na celém Díle.

2.4

Schválení

Žádné schválení, souhlas nebo absence komentáře Objednatele nebo zástupce Objednatele nemají vliv na práva a povinnosti Zhotovitele.

3

Zástupci objednatele

3.1

Pověřená osoba

Jedna osoba z personálu Objednatele musí být pověřena jednat za Objednatele. Tato pověřená osoba je ta, která je uvedena v Příloze nebo jinak oznámena Objednatelem Zhotoviteli.

3.2

Zástupce objednatele

Objednatel také může určit právnickou osobu nebo jedince k výkonu určitých povinností. Určená osoba může být uvedena v Příloze nebo oznámena Objednatelem Zhotoviteli. Objednatel musí Zhotoviteli oznámit jaké povinnosti a oprávnění na tohoto zástupce Objednatele delegoval.

4

Zhotovitel

4.1

Obecné povinnosti

Zhotovitel musí provést Dílo řádně a v souladu se Smlouvou. Zhotovitel zajistí veškeré dozоровání, pracovní sílu, Materiály, Technologické zařízení a Vybavení zhotovitele, které mohou být potřebné. Platí, že veškeré Materiály a Technologické zařízení na Staveništi jsou majetkem Objednatele.

4.2

Zástupce zhotovitele

Zhotovitel musí Objednateli za účelem vydání jeho souhlasu předložit jméno a podrobné informace osoby, která je pověřena přijímat pokyny jménem Zhotovitele.

4.3

Subdodávky

Zhotovitel nesmí zadat provedení celého Díla dalším subjektům. Zhotovitel nesmí zadat provedení jakékoli části Díla dalším subjektům bez souhlasu Objednatele.

4.4

Zajištění splnění smlouvy

Je-li tak stanoveno v Příloze, musí Zhotovitel doručit Objednateli do 14 dnů po Datu zahájení prací zajištění splnění Smlouvy ve formě, kterou schválil Objednatel, a od třetí strany, kterou schválil Objednatel.

5 Projektování zhotovitelem

5.1

Projektová dokumentace zhotovitele

Zhotovitel musí vypracovat projektovou dokumentaci ve specifikovaném rozsahu podle odkazu v Příloze. Zhotovitel musí urychleně předložit Objednateli veškerou projektovou dokumentaci, kterou připravil. Do 14 dnů od jejího přijetí musí Objednatel oznámit Zhotoviteli své připomínky, nebo ji, jestliže není v souladu se Smlouvou, odmítnout s uvedením důvodů. Zhotovitel nesmí zahájit výstavbu jakéhokoli prvku jím projektované stavby do 14 dnů od předložení projektové dokumentace tohoto prvku Objednateli nebo v případě, že projektová dokumentace tohoto prvku byla odmítnuta. Projektová dokumentace, která byla odmítnuta, musí být urychleně doplněna a předložena znovu. Zhotovitel musí veškerou připomínkovanou projektovou dokumentaci předložit znova s tím, že vezme tyto připomínky v úvahu tak, jak je to potřebné.

5.2

Odpovědnost za projektovou dokumentaci

Zhotovitel je odpovědný za svoji nabídkovou projektovou dokumentaci a za projektovou dokumentaci podle tohoto Článku s tím, že obě musí být vhodné k zamýšlenému účelu definovanému ve Smlouvě a Zhotovitel je také odpovědný za jakékoli porušení patentu nebo autorského práva, které se jich týká. Objednatel je odpovědný za Technickou specifikaci a Výkresy.

6 Rizika objednatel

6.1

Rizika objednatel

V této Smlouvě jsou v odpovědnosti Objednatel rizika z následujících nebezpečí:

- a) válka, nepřátelské akty (ať už válka je, nebo není vyhlášena), invaze, činnost nepřátel ze zahraničí, když k nim dojde v Zemi,
- b) rebelie, terorismus, revoluce, povstání, vojenský převrat, násilné převzetí moci a občanská válka, když k nim dojde v Zemi,
- c) výtržnost, vzpoura nebo nepokoj s vlivem na Staveniště nebo Dílo, které jsou vyvolány jinými osobami, než jsou personál Zhotovitele a jeho ostatní zaměstnanci,
- d) ionizující radiace a radioaktivní kontaminace z jakéhokoli jaderného paliva nebo jakéhokoli jaderného odpadu ze spalování jaderného paliva, radioaktivní toxické výbušniny nebo jiné nebezpečné následky jakéhokoli výbušného jaderného systému nebo jaderné součásti takového systému, s výjimkou rozsahu, v jakém je za použití jakéhokoli radioaktivního materiálu odpovědný Zhotovitel,
- e) tlakové vlny způsobené letadlem nebo jinými zařízeními pohybujícími se ve vzduchu rychlostí zvuku nebo nadzvukovou rychlostí,
- f) užívání nebo zabránění jakékoli části Díla Objednatel mimo případů specifikovaných ve Smlouvě,
- g) projektování jakékoli části Díla personálem Objednatel nebo někým jiným, za koho je Objednatel odpovědný, a
- h) jakékoli působení přírodních sil s vlivem na Staveniště nebo Dílo, které je nepředvídatelné nebo u kterého se nedalo předpokládat, že by proti němu zkušený zhotovitel přijal adekvátní preventivní opatření,
- i) Vyšší moc,

- j) přerušení podle Pod-článku 2.3, pokud není přičitatelné neplnění Smlouvy Zhotovitelem nebo jinému jeho selhání,
- k) jakékoli neplnění Smlouvy Objednatelem nebo jeho jiné selhání,
- l) fyzické překážky nebo fyzické podmínky, jiné než klimatické podmínky, zaznamenané na Staveništi během provádění Díla, které nebyly rozumně předvídatelné zkušeným zhotovitelem a které byly okamžitě Zhotovitelem Objednateli oznámeny,
- m) jakékoli zpoždění nebo ztížené podmínky zapříčiněné Variací,
- n) jakákoli změna práva Smlouvy po datu nabídky Zhotovitele tak, jak je stanoveno ve Smlouvě o dílo,
- o) ztráty vyplývající z práva Objednatele nechat stavbu provést na, nad, pod, uvnitř nebo přes jakýkoli pozemek a z práva zabrat tento pozemek pro stavbu a
- p) škoda, která je nevyhnutelným následkem povinnosti Zhotovitele provést Dílo a odstranit všechny vady.

7 Doba pro dokončení

7.1

Provedení díla

Zhotovitel musí zahájit práce na Díle k Datu zahájení prací a musí postupovat s náležitou rychlostí a bez zpoždění. Zhotovitel musí Dílo dokončit během Doby pro dokončení.

7.2

Harmonogram

Během lhůty stanovené v Příloze musí Zhotovitel předložit Objednateli harmonogram Díla ve formě stanovené v Příloze.

7.3

Prodloužení doby

Podle Pod-článku 10.3 je Zhotovitel oprávněn k prodloužení Doby pro dokončení, jestliže je nebo bude zpožděn jakýmkoli rizikem Objednatele.

Po obdržení podání Zhotovitele musí Objednatel zvážit veškeré podpůrné podrobnosti poskytnuté Zhotovitelem a musí prodloužit Dobu pro dokončení tak, jak je to vhodné.

7.4

Zpožděné dokončení

Jestliže Zhotovitel Dílo nedokončí během Doby pro dokončení, je odpovědnost Zhotovitele vůči Objednateli za toto neplnění omezena na zaplacení částky stanovené v Příloze za každý den neplnění povinnosti dokončit Dílo.

8 Převzetí

8.1

Dokončení

Zhotovitel může Objednateli podat oznámení, když Dílo považuje za dokončené.

8.2

Oznámení o převzetí

Objednatel musí podat Zhotoviteli oznámení s uvedením příslušného data, když se domnívá, že Zhotovitel Dílo dokončil. Alternativně může Objednatel Zhotoviteli podat oznámení s uvedením příslušného data, že Dílo, ačkoli není zcela dokončené, je připravené pro převzetí.

Objednatel musí po vydání tohoto oznámení Dílo převzít. Zhotovitel musí urychleně dokončit jakékoli nedokončené práce a vyklidit Staveniště podle Článku 9.

9 Odstranění vad

9.1

Odstranění vad

Objednatel může kdykoli před uplynutím doby stanovené v Příloze oznámit Zhotoviteli jakékoli vady nebo nedokončené práce. Zhotovitel musí odstranit, bez nároku na úhradu nákladů ze strany Objednatele, jakékoli vady zapříčiněné tím, že projektová dokumentace Zhotovitele, Materiály, Technologické zařízení nebo řemeslné zpracování nejsou v souladu se Smlouvou.

Náklady na odstranění vad, které lze přičíst jakékoli jiné příčině, musí být oceněny jako Variace. Neodstranění jakékoli vady nebo nedokončení jakékoli nedokončené práce během přiměřené lhůty stanovené v oznámení Objednatele opravňují Objednatele k vykonání veškeré potřebné práce na náklady Zhotovitele.

9.2

Odkrytí a zkoušení

Objednatel může dát pokyn k odkrytí nebo zkoušení jakýchkoli prací. Pokud není na základě odkrytí nebo zkoušení zjištěno, že projektová dokumentace Zhotovitele, Materiály, Technologické zařízení nebo řemeslné zpracování nejsou v souladu se Smlouvou, musí být Zhotoviteli za takové odkrytí nebo zkoušení zapláceno jako za Variaci v souladu s Pod-článkem 10.2.

10 Variace a claimy

10.1

Oprávnění k variaci

Objednatel může dát pokyn k Variacím.

10.2

Oceňování variací

Variace musí být oceněny následovně:

- a) paušální cenou dohodnutou mezi Stranami, nebo
- b) tam, kde je to vhodné, položkovými cenami ze Smlouvy, nebo
- c) když vhodné položkové ceny neexistují, musí být položkové ceny ze Smlouvy použity jako základ pro ocenění, nebo, když to není možné,
- d) vhodnými novými položkovými cenami, které mohou být dohodnuty nebo které považuje za vhodné Objednatel, nebo
- e) když k tomu dá pokyn Objednatel, hodinovou (případně denní) sazbou určenou v Příloze, kdy v tomto případě musí vést Zhotovitel záznamy o odpracovaných hodinách, o využití Vybavení zhotovitele a o použitých Materiálech.

10.3

Včasné upozornění

Strana musí druhé Straně podat oznámení, jakmile si uvědomí jakoukoli okolnost, která by mohla zpozdit práce na Díle nebo ztížit jejich podmínky nebo která může vést ke claimu na dodatečnou platbu. Zhotovitel musí přijmout veškerá rozumná opatření, aby tyto účinky minimalizoval.

Oprávnění Zhotovitele na prodloužení Doby pro dokončení a dodatečnou platbu je omezeno na dobu a platbu, která by Zhotoviteli náležela, kdyby podal urychlené oznámení a přijal veškerá přiměřená opatření.

10.4

Oprávnění ke claimu

Jestliže Zhotoviteli vzniknou Náklady v důsledku jakéhokoli rizika Objednatele, je Zhotovitel k platbě částky takových Nákladů oprávněn. Jestliže je v důsledku jakéhokoli rizika Objednatele nutné změnit Dílo, musí se situace řešit jako Variace.

10.5

Postup při variaci a při claimu

Zhotovitel musí Objednateli předložit soupis oceněných položek jednotlivých Variací nebo claimů během 28 dnů od pokynu nebo události, z které vznikl nárok. Objednatel musí ocenění zkontrolovat a, je-li to možné, i odsouhlasit. Nedojde-li k dohodě, musí Objednatel ocenění určit.

11 Smluvní cena a platba

11.1

Oceňování díla

Dílo musí být oceněno tak, jak je stanoveno v Příloze s ohledem na Článek 10.

11.2

Měsíční vyúčtování

Zhotovitel je oprávněn k měsíčním platbám:

- a) hodnoty provedeného Díla,
- b) procenta hodnoty Materiálů a Technologického zařízení dodaného na Stavenišťě v přiměřené době, které je stanoveno v Příloze,

s výhradou jakýchkoli přípočtů a odpočtů, které mohou být splatné.

Zhotovitel musí každý měsíc předložit Objednateli vyúčtování vykazující částky, o kterých se Zhotovitel domnívá, že je k jejich platbě oprávněn.

11.3

Průběžné platby

Během 28 dnů po obdržení každého vyúčtování musí Objednatel zaplatit Zhotoviteli částku vykázanou ve Zhotovitelově vyúčtování s odpočtem zádržného v sazbě stanovené v Příloze a s odpočtem jakékoli částky, kterou Objednatel neschválil s uvedením důvodů. Objednatel není vázán žádnou částkou, kterou dříve považoval za splatnou Zhotoviteli.

Objednatel může odepřít průběžné platby, dokud neobdrží zajištění splnění smlouvy podle Pod-článku 4.4 (je-li nějaké).

11.4

Platba první poloviny zádržného

První polovina zádržného musí být Objednatelem Zhotoviteli vyplacena během 14 dnů po vydání oznámení podle Pod-článku 8.2.

11.5

Platba druhé poloviny zádržného

Zůstatek zádržného musí být Objednatelem Zhotoviteli vyplacen během 14 dnů po buď uplynutí doby stanovené v Příloze, nebo odstranění oznámených vad nebo dokončení nedokončených prací, vše tak, jak na to odkazuje Pod-článek 9.1, podle toho, co nastane později.

11.6

Závěrečná platba

Během 42 dnů od poslední z událostí uvedených v Pod-článku 11.5 výše musí Zhotovitel Objednateli předložit závěrečné vyúčtování spolu s jakýmkoli dokumenty, jež mohou být rozumně požadovány, aby mohl Objednatel zjistit celkovou smluvní hodnotu.

Během 28 dnů po předložení závěrečného vyúčtování musí Objednatel zaplatit částku náležející Zhotoviteli. Nesouhlasí-li Objednatel s jakoukoli částí Zhotovitelova závěrečného vyúčtování, musí při provedení platby uvést důvody, proč nesouhlasí.

11.7

Měna

Platba musí být v měně stanovené v Příloze.

11.8

Zpožděná platba

Zhotovitel je oprávněn k úroku z prodlení v sazbě stanovené v Příloze za každý den, kdy Objednatel nezaplatí v předepsané lhůtě splatnosti.

12 Neplnění

12.1

Neplnění zhotovitele

Opustí-li Zhotovitel Dílo, odmítne plnit nebo neplní oprávněný pokyn Objednatele, nebo nepostupuje s náležitou rychlostí a bez zpoždění, nebo i přes písemnou výzvu k nápravě porušuje Smlouvu, může dát Objednatel Zhotoviteli oznámení, s odkazem na tento Pod-článek, popisující neplnění Zhotovitele.

Jestliže Zhotovitel nepřijal veškerá proveditelná opatření k nápravě neplnění během 14 dnů potom, co Zhotovitel obdržel oznámení Objednatele, může Objednatel prostřednictvím druhého oznámení podaného během 21 dnů odstoupit od Smlouvy. Zhotovitel poté musí demobilizovat a opustit Staveniště s tím, že na místě zanechá takové Materiály, Technologické zařízení a jakékoli Vybavení zhotovitele, o kterém dá v tomto druhém oznámení Objednatel pokyn, že má být používáno až do dokončení Díla.

12.2

Neplnění objednatele

Jestliže Objednatel neplatí v souladu se Smlouvou, nebo i přes písemnou výzvu k nápravě porušuje Smlouvu, může dát Zhotovitel Objednateli oznámení, s odkazem na tento Pod-článek, popisující neplnění Objednatele. Jestliže neplnění není napraveno během 7 dnů potom, co Objednatel obdržel oznámení Zhotovitele, může Zhotovitel přerušit provádění celého Díla nebo jeho části.

Jestliže neplnění není napraveno během 28 dnů potom, co Objednatel obdržel oznámení Zhotovitele, může Zhotovitel prostřednictvím druhého oznámení podaného během 21 dnů odstoupit od Smlouvy. Zhotovitel poté musí demobilizovat a opustit Staveniště.

12.3

Úpadek

Je-li rozhodnuto o úpadku Strany podle rozhodného práva, druhá Strana může prostřednictvím oznámení okamžitě odstoupit od Smlouvy. Zhotovitel poté musí demobilizovat a opustit Staveniště s tím, že, v případě úpadku Zhotovitele, Zhotovitel na místě zanechá jakékoli Vybavení zhotovitele, o kterém dá v tomto oznámení Objednatel pokyn, že má být používáno až do dokončení Díla.

12.4

Platba po odstoupení

Zhotovitel je po odstoupení oprávněn k platbě nezaplaceného zůstatku hodnoty provedeného Díla a Materiálů a Technologického zařízení důvodně dodaných na Stavenišť, upraveného následovně:

- a) o jakékoli částky, ke kterým je Zhotovitel oprávněn podle Pod-článku 10.4,
- b) o jakékoli částky, ke kterým je oprávněn Objednatel,
- c) jestliže Objednatel odstoupil podle Pod-článku 12.1 nebo 12.3, je Objednatel oprávněn k obnosu, který odpovídá 20 % hodnoty k datu odstoupení neprovedených částí Díla,
- d) jestliže Zhotovitel odstoupil podle Pod-článku 12.2 nebo 12.3, je Zhotovitel oprávněn k Nákladům jeho přerušení a demobilizace spolu s obnosem, který odpovídá 10 % hodnoty k datu odstoupení neprovedených částí Díla.

Čistý zůstatek, který náleží k zaplacení, musí být zaplacen nebo vrácen během 28 dnů od oznámení o odstoupení.

13 Riziko a odpovědnost

13.1

Péče zhotovitele o dílo

Zhotovitel musí převzít plnou odpovědnost za péči o Dílo od Data zahájení prací až do data, kdy je vydáno oznámení Objednatele podle Pod-článku 8.2. Odpovědnost za péči pak přechází na Objednatele. Jestliže na Díle vznikne nějaká ztráta nebo škoda během uvedené doby, kdy je za péči o Dílo odpovědný Zhotovitel, musí Zhotovitel takovou ztrátu nebo škodu napravit tak, aby bylo Dílo v souladu se Smlouvou.

Pokud ke ztrátě nebo škodě nedojde následkem rizika Objednatele, musí Zhotovitel odškodnit Objednatele, jeho zhotovitele, zástupce a zaměstnance v případě jakýchkoli ztrát a škod, které se vyskytnou na Díle, a v případě jakýchkoli nároků nebo výdajů, které vzniknou kvůli Dílu a budou způsobené porušením Smlouvy nedbalostí nebo jiným neplněním Zhotovitele, jeho zástupců nebo zaměstnanců.

13.2

Vyšší moc

Jestliže je nebo bude některé ze Stran z důvodu Vyšší moci bráněno v plnění jakýchkoli jejich závazků, musí tato ovlivněná Strana dát okamžitě oznámení druhé Straně. Je-li to nutné, musí Zhotovitel přerušit provádění Díla a musí demobilizovat Vybavení zhotovitele v rozsahu dohodnutém s Objednatelem.

Pokračuje-li událost po dobu 84 dnů, kterákoli ze Stran může podat oznámení o odstoupení, které se stane účinným 28 dnů po podání oznámení.

Zhotovitel je po odstoupení oprávněn k platbě nezaplaceného zůstatku hodnoty provedeného Díla a Materiálů a Technologického zařízení důvodně dodaných na Stavenišť, upraveného následovně:

- a) o jakékoli částky, ke kterým je Zhotovitel oprávněn podle Pod-článku 10.4,
- b) o Náklady jeho přerušení a demobilizace,
- c) o jakékoli částky, ke kterým je oprávněn Objednatel.

Čistý zůstatek, který náleží k zaplacení, musí být zaplacen nebo vrácen během 28 dnů od oznámení o odstoupení.

Pojištění 14

14.1

Rozsah krytí

Zhotovitel musí před zahájením prací na Díle uzavřít společným jménem Stran a poté udržovat v platnosti pojištění:

- a) pro případ ztráty a škody na Díle, Materiálech, Technologickém zařízení a Vybavení zhotovitele,
- b) pro případ odpovědnosti obou Stran za ztrátu, škodu, smrt nebo úraz třetích stran nebo jejich majetku, které vznikly v důsledku plnění Smlouvy Zhotovitelem, včetně odpovědnosti Zhotovitele za škody na jiném majetku Objednatele, než je Dílo a
- c) pro případ odpovědnosti obou Stran a jakéhokoli zástupce Objednatele za smrt nebo úraz personálu Zhotovitele s výjimkou rozsahu, ve kterém odpovědnost vznikla nedbalostí Objednatele a jakéhokoli zástupce nebo zaměstnance Objednatele.

14.2

Obecné požadavky na pojištění

Veškerá pojištění musí být v souladu s požadavky podrobně popsány v Příloze. Pojistky musí být vydány pojistiteli a za podmínek schválených Objednatelem. Zhotovitel musí Objednateli poskytnout důkazy, že jakákoli požadovaná pojistka je v platnosti a že pojistné bylo zaplaceno.

Strany musí společně disponovat veškerými platbami obdrženy od pojistitelů vztahujícími se ke ztrátě nebo škodě na Díle a tyto platby musí být použity na opravu nebo pro nápravu ztráty nebo škody nebo jako kompenzace za ztrátu nebo škodu, která nemá být opravena nebo napravena.

14.3

Nepojištění

Jestliže Zhotovitel neuzavře nebo nedrží v platnosti jakékoli z pojištění, na které odkazují předchozí Pod-články, nebo nepředloží uspokojivý důkaz, pojistky nebo účetní doklady, může Objednatel, aniž by byla dotčena jakákoli jeho práva nebo opravné prostředky, uzavřít pojištění na příslušné krytí odpovídající takovému neplnění a platit patřičné pojistné a získat úhradu tohoto pojistného jako odpočet z jakýchkoli peněžních částek náležejících Zhotoviteli.

Řešení sporů 15

15.1

Adjudikace

Jestliže nedošlo ke smírnému narovnání, jakýkoli spor nebo rozpor, který vznikne mezi Zhotovitelem a Objednatelem v souvislosti se Smlouvou nebo z ní vyplývající včetně jakéhokoli sporu ve věci jakéhokoli ohodnocení nebo jiného rozhodnutí Objednatele, musí být kteroukoli ze Stran předložen k adjudikaci v souladu v příloženými Pravidly adjudikace („Pravidla“). Adjudikátorem musí být jakákoli osoba, na které se Strany dohodnou. V případě, že se Strany nedohodnou, musí být adjudikátor jmenován v souladu s Pravidly.

15.2

Oznámení o nesouhlasu

Nesouhlasí-li některá ze Stran s rozhodnutím adjudikátora nebo není-li vydáno rozhodnutí ve lhůtě stanovené v Pravidlech, může Strana do 28 dnů po obdržení rozhodnutí

nebo uplynutí lhůty pro rozhodnutí, dát druhé Straně oznámení o svém nesouhlasu s odkazem na tento Pod-článek. Jestliže nebylo podáno oznámení o nesouhlasu během stanovené lhůty, rozhodnutí se stává konečným a závazným pro obě Strany. Jestliže oznámení o nesouhlasu během stanovené lhůty podáno bylo, rozhodnutí se stává závazným pro obě Strany, které se jím musí bez prodlení řídit, pokud a dokud není rozhodnutí adjudikátora revidováno rozhodcem.

15.3

Rozhodčí řízení

Spor, který podléhá oznámení o nesouhlasu, musí být s konečnou platností rozhodnut jedním rozhodcem podle pravidel uvedených v Příloze. Jestliže se Strany nedohodnou, musí být rozhodce určen jmenujícím subjektem uvedeným v Příloze. Jakákoli jednání musí probíhat v místě stanoveném v Příloze a v jazyce, na který odkazuje Pod-článek 1.5.



International Federation of Consulting Engineers (FIDIC)

World Trade Center II

PO Box 311

1215 GENEVA 15

Switzerland

Telephone: +41 22 799 49 00

Fax: +41 22 799 49 01

E-mail: fidic@fidic.org

WWW <http://www.fidic.org>



Ministerstvo dopravy



ŘEDITELSTVÍ SILNIC A DÁLNIC ČR

Smluvní podmínky pro **STAVBY MENŠÍHO ROZSAHU**

ZVLÁŠTNÍ PODMÍNKY

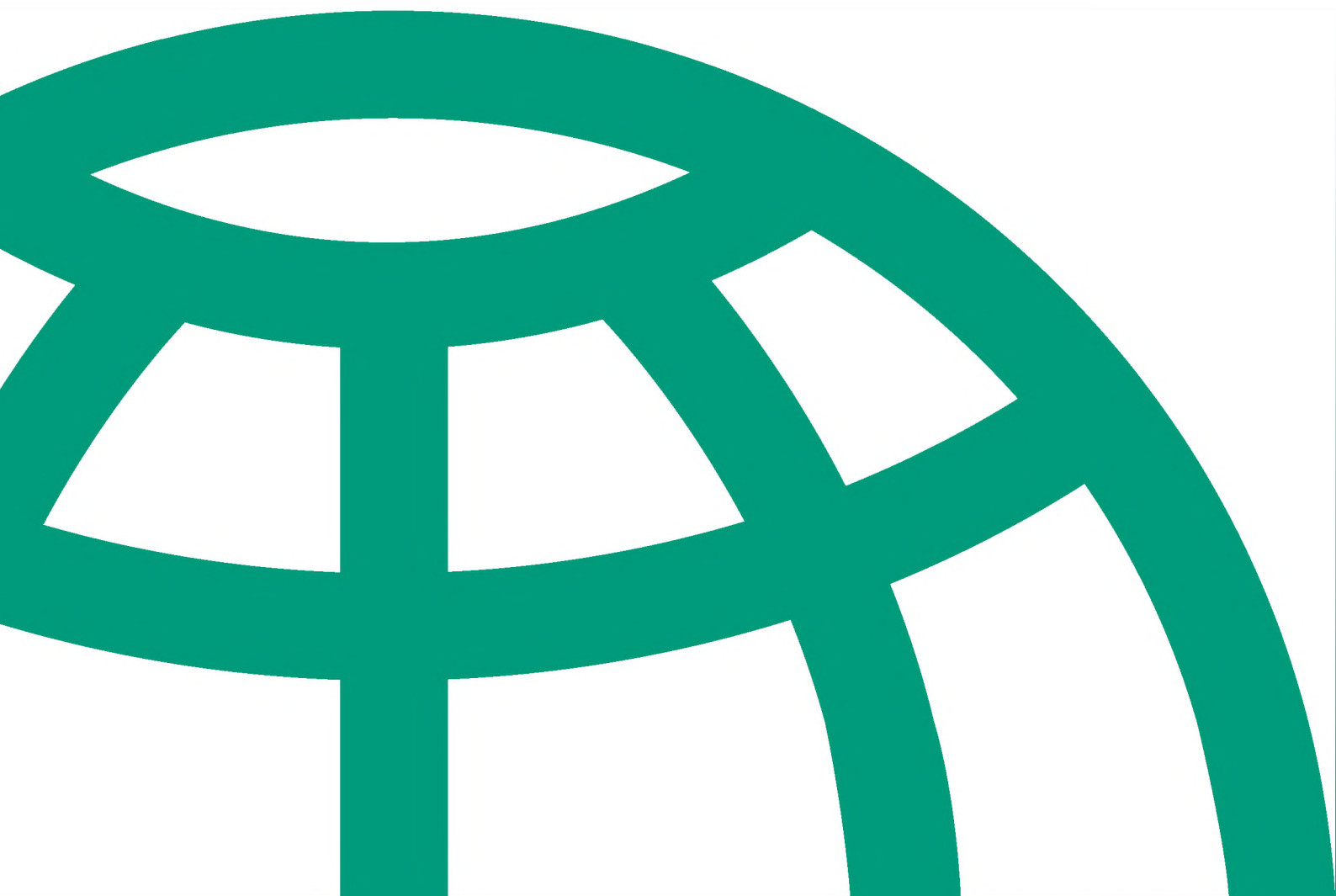

DRUHÉ VYDÁNÍ 2022

Schváleno Centrální komisí Ministerstva dopravy ČR dne 21. 6. 2022 pod č.j.: MD-3230/2022-520/38 s účinností od 1. 7. 2022.

Smluvní obchodní podmínky zahrnují Obecné podmínky, které tvoří součást FIDIC „Smluvních podmínek pro stavby menšího rozsahu“, 1. vydání, 1999, vydaných v českém předkladu Českou asociací konzultačních inženýrů (CACE) jako první vydání v roce 2016, a následující Zvláštní podmínky, které obsahují úpravy a doplnění těchto Obecných podmínek. Obecné podmínky je možné získat na adrese České asociace konzultačních inženýrů (CACE, Havlíčkovo nábřeží 38, 702 00 Ostrava, tel: +420 597 464 222, cace@cace.cz, www.cace.cz/fidic-publikace.php konkrétně <http://cace.cz/order-form3-green.php>).

ZVLÁŠTNÍ PODMÍNKY

Smluvní podmínky pro
STAVBY MENŠÍHO ROZSAHU

Druhé vydání 2022

Zvláštní podmínky

OBSAH

1	OBECNÁ USTANOVENÍ	5
1.1	Definice	5
1.3	Hierarchie smluvních dokumentů	6
1.4	Právo	6
2	OBJEDNATEL	6
2.1	Poskytnutí staveniště	6
4	ZHOTOVITEL	7
4.1	Obecné povinnosti	7
4.3	Subdodávky	9
4.4	Zajištění splnění smlouvy	10
4.5	Zajištění jakosti	11
4.6	Záruka za odstranění vad	11
4.7	Kontrolní prohlídky stavby	12
4.8	Bezpečnost a ochrana zdraví při práci	12
4.9	Vytyčení stavby	13
4.10	Archeologické nálezy	13
5	PROJEKTOVÁNÍ ZHOTOVITELEM	13
5.1	Projektová dokumentace Zhotovitele	13
6	RIZIKA OBJEDNATELE	14
6.1	Rizika Objednatele	14
7	DOBA PRO DOKONČENÍ	14
7.1	Doba pro dokončení	14
7.2	Harmonogram	14
7.3	Prodloužení doby	15
7.5	Postupné závazné milníky	15
7.6	Předčasné užívání	15
8	PŘEVZETÍ	16
8.1	Dokončení	16
8.2	Oznámení o převzetí	16
8.3	Převzetí částí Díla	16
9	ODSTRANĚNÍ VAD	16
9.1	Odstranění vad	16
10	VARIACE A CLAIMY	17
10.1	Oprávnění k variaci	17
10.2	Oceňování variací	17

11	SMLUVNÍ CENA A PLATBA	18
11.1	Oceňování díla	18
11.2	Měsíční vyúčtování	18
11.3	Průběžné platby	18
11.4	Platba první poloviny zádržného	19
11.5	Platba druhé poloviny zádržného	19
11.6	Závěrečná platba	19
11.9	Zálohová platba	20
12	NEPLNĚNÍ	21
12.2	Neplnění objednatele	21
12.4	Platba po odstoupení	21
12.5	Povinnost zhotovitele zaplatit smluvní pokutu	21
13	RIZIKO A ODPOVĚDNOST	22
13.1	Péče zhotovitele o dílo	22
14	POJIŠTĚNÍ	22
14.1	Rozsah krytí	22
14.2	Obecné požadavky na pojištění	22
14.3	Nepojištění	24
15	ŘEŠENÍ SPORŮ	24
	VARIANTA A	
15.2	Oznámení o nesouhlasu	24
15.3	Rozhodčí řízení	24
	VARIANTA B	
15.1	Adjudikace	24
15.2	Oznámení o nesouhlasu	24
15.3	Rozhodčí řízení	24

1 Obecná ustanovení

1.1

Definice

- 1.1.3 Na konec Pod-článku 1.1.3 se přidává následující ustanovení:
„Součástí Výkresů je projektová dokumentace pro provedení stavby (PDPS), není-li požadavky Objednatele ve vztahu k projektové dokumentaci stanoveno jinak.“
- 1.1.4 Na konec Pod-článku 1.1.4 se přidává následující ustanovení:
„Pojmem Objednatel se rozumí i „zadavatel“ ve smyslu zákona o zadávání veřejných zakázek ve všech mluvnických formách a podobách.“
- 1.1.5 Pod-článek 1.1.5 zní:
„Zhotovitel“ je totožný termín, jako „dodavatel“ ve smyslu zákona o veřejných zakázkách ve všech mluvnických formách a podobách a znamená osobu (osoby) jež zvítězila (y) v zadávacím řízení a které Objednatel podpisem Smlouvy o dílo pověřil realizací díla.“
- 1.1.7 Text Pod-článku 1.1.7 se ruší a nahrazuje se následujícím textem:
„Datum zahájení prací“ je datum stanovené v Příloze jednou z možností:
- datum účinnosti Smlouvy o dílo (např. u smluv s velmi krátkou dobou pro dokončení Díla)
 - datum 14 dnů po datu účinnosti Smlouvy o dílo
 - datum na základě výzvy Objednatele doručené Zhotoviteli nejméně 7 dnů před Datem zahájení prací.“
- 1.1.10 Pod-článek 1.1.10 zní:
„Náklady“ jsou všechny skutečné výdaje, které jsou (nebo budou) účelně, hospodárně a efektivně vynaložené Zhotovitelem, ať již na Staveništi nebo mimo ně, včetně režijních a podobných poplatků, nezahrnují však zisk.“
- 1.1.14 Pod-článek 1.1.14 zní:
„Vyšší moc“ je výjimečná událost nebo okolnost: kterou smluvní Strana nemůže ovládat; proti které tato smluvní Strana nemohla rozumně učinit opatření před uzavřením Smlouvy; které se po jejím vzniku nemohla tato smluvní Strana účelně vyhnout nebo ji překonat; a kterou nelze v podstatné míře přičíst druhé Straně.
- Vyšší moc může zahrnovat, avšak neomezuje se na ně, následující události nebo okolnosti, pokud jsou splněny výše uvedené podmínky:
- válka, konflikty (ať byla válka vyhlášena nebo ne), invaze, akty nepřátelství ze zahraničí,
 - rebelie, terorismus, revoluce, povstání, vojenský převrat nebo uchopení moci, nebo občanská válka,
 - výtržnost, vzpoura, nepokoje, stávková nebo výlučková vyvolaná jinými osobami než je personál Zhotovitele a jiní zaměstnanci Zhotovitele a Podzhotovitelů,

- (d) válečná munice, výbušniny, ionizující záření nebo kontaminace radioaktivitou, pokud nebyla způsobena tím, že tuto municí, výbušniny, ionizující záření nebo radioaktivitu použil Zhotovitel,
 - (e) přírodní katastrofy jako jsou povodně, zemětřesení, vichřice, blesk, tajfun nebo vulkanická aktivita.“
- 1.1.20 Za Pod-článek 1.1.19 se přidávají nové Pod-články:
„Výkaz výměr“ je Soupis stavebních prací, dodávek a služeb, sestavený podle Oborového třídíku stavebních konstrukcí a prací staveb pozemních komunikací schváleného Ministerstvem dopravy, pokud nebude stanoveno Objednatelem jinak.
- 1.1.21 „Příloha“ znamená vyplněné stránky nadepsané Příloha, které jsou součástí Smlouvy o dílo.
- 1.1.22 „Doba pro uvedení do provozu“ je doba pro dokončení Díla nebo Sekce Zhotovitelem v rozsahu nezbytném pro účely uvedení Díla nebo Sekce do provozu za podmínek stavebního zákona tak, jak je stanovena v Příloze (se všemi prodlouženími podle Pod-článku 7.3 [*Prodloužení doby*]), počítaná od Data zahájení prací nebo tak, jak je stanoveno v Příloze.
- 1.1.23 „Předčasné užívání“ znamená časově omezené užívání Díla nebo Sekce před jejich úplným dokončením na základě pravomocného povolení vydaného stavebním úřadem na žádost Objednatele jako stavebníka ve smyslu ustanovení stavebního zákona. Práva a povinnosti Stran související s předčasným užíváním Díla nebo Sekce jsou upraveny především v Pod-článku 7.6 [*Předčasné užívání*].
- 1.1.24 „Stavební deník“ je dokument, jehož náležitosti stanoví platné a účinné právní předpisy.
- 1.1.25 „Základní datum“ je datum 7 dnů před termínem pro podání Nabídky.
- 1.1.26 „Sekce“ je část Díla specifikovaná v Příloze jako Sekce (je-li taková).
- 1.1.27 „Podzhotovitel“ je totožný termín, jako „poddodavatel“ případně „subdodavatel“ ve všech mluvnických formách a podobách.
- 1.1.28 „Faktura“ je daňový doklad vydaný podle platných právních předpisů, jehož další náležitosti mohou být určeny v Příloze.
- 1.1.29 „Záruka za odstranění vad“ znamená záruku (nebo záruky) podle článku 4.6 [*Záruka za odstranění vad*].
- 1.1.30 „Potvrzení o převzetí“ je potvrzení vydané podle Článku 8 [*Převzetí*].
- 1.1.31 „Přijatá smluvní částka“ je částka (bez DPH) uvedená ve Smlouvě o dílo za provedení a dokončení Díla a odstranění všech vad.“
- 1.1.32 Za Pod-článek 1.1.31 se vkládají nové Pod-články:
„BIM Protokol“ je dokument tvořící přílohu Technické specifikace. Personál Objednatele i personál Zhotovitele jsou povinni plnit všechny povinnosti, které vyplývají z BIM protokolu a jeho příloh (použije-li se).

Součástí BIM Protokolu jsou následující přílohy:

- I. Požadavky Objednatele na informace,

I.a Datový standard staveb (DSS)

II. Požadavky na Společné datové prostředí (CDE)

III. Požadavky na Plán realizace BIM (BEP)

1.1.33 „Společné datové prostředí“ je informační systém podle přílohy BIM Protokolu „Požadavky na Společné datové prostředí (CDE)“.

1.1.34 „Informační model stavby“ jsou data ve smyslu BIM Protokolu a jeho přílohy „Požadavky Objednatele na informace“ a souvisejících příloh.”

1.3

Hierarchie smluvních dokumentů

Pod-článek 1.3 zní:

„Dokumenty tvořící Smlouvu se musí vnímat jako vzájemně se vysvětlující. Pořadí právní síly jednotlivých dokumentů je v souladu s pořadím uvedeným v Příloze. Jestliže se v dokumentech vyskytne nejasnost nebo nesrovnalost, musí Objednatel Zhotoviteli vydat jakékoli nezbytné vyjasnění nebo pokyn.“

1.4

Právo

Pod-článek 1.4 se doplňuje následujícím textem:

„Řídí-li se Smlouva právem České republiky, řídí se občanským zákoníkem s výjimkou těch ustanovení, která jsou v této Smlouvě upravena odchylně.“

1.7

Sociální odpovědnost

Za Pod-článek 1.6 se vkládá nový Pod-článek 1.7 [*Sociální odpovědnost*]:

„Zhotovitel musí v průběhu provádění Díla:

- a) sjednat a dodržovat srovnatelné smluvní podmínky v oblasti rozdělení rizika a smluvních pokut se svými Podzhotoviteli s ohledem na charakter, rozsah a cenu plnění Podzhotovitele, jako jsou podmínky sjednané ve Smlouvě,
- b) včas plnit finanční závazky svým Podzhotovitelům, kdy za řádné a včasné plnění se považuje plné uhrazení Podzhotovitelem řádně vystavených a Zhotovitelem odsouhlasených faktur za plnění poskytnutá podle Smlouvy, a to vždy do 10 pracovních dnů od obdržení platby ze strany Objednatele za konkrétní plnění.

Je-li takový požadavek uveden v Příloze, musí Zhotovitel v průběhu provádění Díla:

- a) zajistit odbornou praxi studenta vysoké nebo střední školy v oboru relevantním k Dílu,
- b) na základě požadavku Objednatele umožnit exkurzi skupině studentů vysoké nebo střední školy v oboru relevantním k Dílu,
- c) zajistit zaměstnání osob znevýhodněných na trhu práce.

2 Objednatel

2.1

Poskytnutí staveniště

Za Pod-článek 2.4 se vkládá nový Pod-článek 2.5 [*Kontrolní dny*]:

„Objednatel je oprávněn svolávat kontrolní dny za účelem přijetí opatření pro další práci na Díle. Zástupce zhotovitele se těchto kontrolních dnů musí účastnit. Kontrolních dnů se musí účastnit rovněž zástupci těch Podzhotovitelů, jejichž účasti si zástupce

Objednatele vyžádá prostřednictvím Zhotovitele. Objednatel musí zaznamenat záležitosti projednávané na kontrolním dnu a musí poskytnout kopie zápisu účastníkům kontrolního dne. V zápise musí být uvedena odpovědnost za veškeré kroky, které se mají podniknout v souladu se Smlouvou.“

4 Zhotovitel

4.1

Obecné povinnosti

Text Pod-článku 4.1 se ruší a nahrazuje se následujícím textem:

- 4.1.1 Zhotovitel musí provést Dílo řádně a v souladu se Smlouvou. Zhotovitel zajistí veškeré dozоровání, pracovní sílu, Materiály, Technologické zařízení a Vybavení zhotovitele, které mohou být potřebné.

Materiály a Technologická zařízení se stávají vlastnictvím Objednatele, jakmile nastane dřívější z následujících možností:

- (a) když jsou zabudovány do stavby nebo zaplacený Objednatelem,
- (b) dojde v důsledku odstoupení od Smlouvy o dílo k jejich zaplacení Objednatelem podle Pod-článků 12.4 [*Platba po odstoupení*] a 13.2 [*Vyšší moc*].

- 4.1.2 Zhotovitel i jeho Podzhotovitelé musí mít příslušná oprávnění k provádění stavebních a montážních prací jako předmětu své činnosti a vybrané činnosti ve výstavbě musí zabezpečit fyzickými osobami, které získaly oprávnění k výkonu těchto činností podle zvláštních předpisů a to v počtu, o zkušenostech a odborné kvalifikaci v souladu s kvalifikačními předpoklady, stanovenými v zadávacích podmínkách veřejné zakázky na provedení Díla. Podzhotovitel, jímž bylo v zadávacím řízení veřejné zakázky prokázáno splnění kvalifikace, může být nahrazen pouze Podzhotovitelem splňujícím požadavky dle předchozí věty. Jestliže Zhotovitel nedodrží ustanovení tohoto pod-odstavce, zaplatí Objednateli za toto porušení své povinnosti smluvní pokutu ve výši uvedené v Příloze.

- 4.1.3 Zhotovitel je povinen na viditelném místě u vstupu na Staveniště osadit stavbu informační tabulí k označení stavby podle pokynu Objednatele, se zpracováním identifikačních údajů uvedených ve štítku o povolení stavby a rovněž náležitostí pro oznámení zahájení prací oblastnímu inspektorátu práce podle zákona č. 309/2006 Sb., a to podle podkladů předaných mu k tomuto účelu Objednatelem. V případě rozhodnutí o spolufinancování stavby z prostředků EU v rámci Operačního programu Doprava bude informační tabule upravena tak, aby odpovídala požadavkům Evropské komise pro publicitu u takto spolufinancovaných staveb. Zhotovitel je povinen informační tabuli udržovat v čitelném a aktuálním stavu po celou dobu provádění Díla až do uplynutí půl roku ode dne vydání Potvrzení o převzetí.

- 4.1.4 Zhotovitel je povinen provádět Dílo v souladu s veškerými jemu známými závaznými požadavky a podmínkami případně stanovenými ze strany správních orgánů, včetně zejména závazných požadavků a podmínek stanovených pravomocným územním rozhodnutím pro Dílo a pravomocným stavebním povolením pro Dílo, jakož i případnými veřejnoprávními smlouvami vydanými pro provádění Díla.

- 4.1.5 Zhotovitel je povinen odstraňovat veškerá znečištění pozemních komunikací, která způsobí v souvislosti s prováděním Díla, a to bez průtahů, nejpozději však do 1 hodiny od vzniku každého takového znečištění.
- 4.1.6 Zhotovitel je povinen provést Dílo na pozemcích nevlastněných Objednatel (resp. Českou republikou) pouze v rozsahu a způsobem, v jakém k tomu je oprávněn Objednatel (např. nájemní smlouvou s vlastníky příslušného pozemku). Jestliže Zhotovitel bude mít v úmyslu překročit trvalý nebo dočasný zábor stavby, které je v souladu se Smlouvou povinen zajistit Objednatel, je Zhotovitel povinen na vlastní odpovědnost a náklady
- (a) tento svůj záměr předem projednat se všemi dotčenými správními orgány, vlastníky a uživateli pozemků a
 - (b) získat veškerá potřebná povolení, rozhodnutí, souhlasy a práva umožňující Zhotovitelem zamýšlené překročení příslušných trvalých nebo dočasných záborů.
- Odpovědnost za neoprávněné překročení trvalého nebo dočasného záboru (včetně zejména odpovědnosti za škodu vzniklou Objednateli nebo třetím osobám) nese výlučně Zhotovitel.
- 4.1.7 Obdržel-li Zhotovitel od Objednatele svou povahou nevhodnou věc nebo nevhodný či nesprávný pokyn, je povinen Objednatele bez zbytečného odkladu upozornit na jejich nevhodnost či nesprávnost.
- Trvá-li Objednatel i přes upozornění Zhotovitele na použití nevhodné věci nebo postupu podle nevhodného či nesprávného pokynu, může Zhotovitel po Objednateli žádat, aby svůj požadavek na použití této věci nebo postupu podle tohoto pokynu učinil v písemné formě. Ustanovení § 2594 a § 2595 občanského zákoníku se nepoužije.
- 4.1.8 Zhotovitel je povinen dodržet lhůty a další časová určení a řídit se pokyny a příkazy jemu stanovenými v rozhodnutí příslušného veřejnoprávního orgánu, kterým se povoluje částečná nebo úplná uzavírka pozemní komunikace za účelem provádění Díla. Zhotovitel musí vždy dbát přiměřenosti a proporcionality těchto omezení tak, aby způsob označení a doba trvání uzavírky co nejméně omezovaly uživatele pozemních komunikací v jejich právu na obecné užívání pozemních komunikací a aby nedocházelo k nadměrnému ohrožování bezpečnosti a plynulosti provozu na pozemních komunikacích.
- Jestliže Zhotovitel nedodrží lhůty a další časová určení jemu stanovené v rozhodnutí příslušného veřejnoprávního orgánu, a to z jakéhokoli důvodu, který je výlučně na straně Zhotovitele, zaplatí Objednateli za toto porušení své povinnosti smluvní pokutu ve výši, uvedené v Příloze.
- 4.1.9 Zhotovitel je v souvislosti s prováděním prací povinen plnit povinnosti původce odpadů podle zákona o odpadech a je povinen zajistit plnění těchto povinností i ze strany případných Podzhotovitelů, a to včetně vedení průběžné evidence o odpadech a způsobech nakládání s odpady a archivace této evidence po dobu stanovenou příslušnými právními předpisy. Zhotovitel je povinen na žádost Objednatele bez zbytečného odkladu předložit jím vedenou evidenci o odpadech a způsobech nakládání s nimi ke kontrole, včetně takové evidence vedené Podzhotoviteli.

4.3

Subdodávky

Pod-článek 4.3 se doplňuje následujícím textem:

„Při porušení těchto ustanovení je Zhotovitel povinen Objednateli zaplatit smluvní pokutu ve výši stanovené v Příloze. Zhotovitel bude odpovídat za jednání nebo chyby všech Podzhotovitelů stejně jako by šlo o jednání nebo chyby Zhotovitele.“

Jestliže z objektivních důvodů není možné Dílo podle této Smlouvy provést v tom rozsahu, v jakém Zhotovitel prokázal kvalifikaci prostřednictvím Podzhotovitele takovým Podzhotovitelem, je Zhotovitel povinen do 7 pracovních dnů tuto skutečnost písemně oznámit Objednateli včetně uvedení relevantních důvodů. Do 10 pracovních dnů od oznámení shora uvedené skutečnosti Objednateli je Zhotovitel povinen předložit Objednateli potřebné dokumenty prokazující splnění kvalifikace v plném rozsahu, přičemž příslušný kvalifikační předpoklad může prokázat sám Zhotovitel, nebo jej může prokázat prostřednictvím jiného Podzhotovitele. Podzhotovitele uvedené v nabídce není potřeba znovu schvalovat.“

4.4

Zajištění splnění smlouvy

Pod-článek 4.4 je odstraněn a nahrazen následujícím zněním:

„Zhotovitel musí na své náklady získat Zajištění splnění smlouvy ve formě bankovní záruky a ve výši uvedené v Příloze. Jestliže v Příloze není uvedena částka, tento Pod-článek se nepoužije.

Zhotovitel musí předat Zajištění splnění smlouvy Objednateli do 28 dní po uzavření Smlouvy nebo k Datu zahájení prací, podle toho, co nastane později. Zajištění splnění smlouvy musí být vydáno právníkou osobou z členského státu EU a musí mít formu vzoru, který je součástí zadávací dokumentace. Zajištění splnění smlouvy musí být účinné nejpozději v den jejího předání Objednateli.

Zhotovitel musí zajistit, že Zajištění splnění smlouvy bude platné a účinné, dokud neprovede a nedokončí Dílo a nepředá Objednateli Záruku za odstranění vad podle Pod-článku 4.6 [Záruka za odstranění vad]. Pokud podmínky Zajištění splnění smlouvy specifikují datum jeho platnosti a Zhotovitel nezískal právo na obdržení Potvrzení o převzetí Díla nebo poslední Sekce a nepředal Objednateli Záruku za odstranění vad do data 28 dnů před datem ukončení platnosti Zajištění splnění smlouvy, potom Zhotovitel podle toho musí rozšířit platnost Zajištění splnění smlouvy, dokud není Dílo dokončeno a Objednatel neobdrží Záruku za odstranění vad.

Objednatel smí uplatnit nárok ze Zajištění splnění smlouvy pouze v případě, že:

- (a) Zhotovitel neprodlouží platnost Zajištění splnění smlouvy tak, jak je popsáno v předchozích odstavcích, kdy v takovém případě může Objednatel nárokovat plnou částku Zajištění splnění smlouvy,
- (b) Zhotovitel nezaplatí Objednateli částku, která Objednateli náleží, ačkoli částka byla se Zhotovitelem dohodnuta nebo určena podle Článku 15 [Řešení sporů] do 42 dnů po dohodě nebo určení,
- (c) Zhotovitel nenapraví porušení smluvní povinnosti do 42 dnů po tom, co obdržel oznámení Objednatele požadující nápravu porušené smluvní povinnosti nebo
- (d) dojde k naplnění podmínek pro odstoupení Objednatelem podle Pod-článku 12.1 [Neplnění zhotovitele]. V takovém případě může Objednatel nárokovat plnou částku Zajištění splnění smlouvy.

Objednatel není povinen uplatnit práva na čerpání ze Zajištění splnění smlouvy

Objednatel musí Zajištění splnění smlouvy Zhotoviteli vrátit do 21 dnů poté, co obdržel kopii Potvrzení o převzetí na Dílo nebo poslední Sekci a poté, co obdržel od Zhotovitele Záruku za odstranění vad.

Zhotovitel musí zajistit, že Objednatel bude oprávněn čerpat ze Zajištění splnění smlouvy finanční prostředky na první výzvu a bez námitek či omezujících podmínek právnické osoby, která bankovní záruku vydala.

V případě nevymahatelnosti Zajištění splnění smlouvy se Zhotovitel zavazuje neprodleně učinit veškeré kroky nezbytné k obstarání Zajištění splnění smlouvy ve prospěch Objednatele, jejíž hodnota a podmínky budou v maximálně možném rozsahu odpovídat podmínkám uvedeným výše.

Objednatel bude mít vůči Zhotoviteli právo na zadržení části plateb ve výši stanovené v Příloze za prodloužení Zhotovitele s udržováním tohoto Zajištění splnění smlouvy v platnosti.“

4.5

Zajištění jakosti

Přidává se nový Pod-článek 4.5 [*Zajištění jakosti*]:

„Zhotovitel předloží do 10 dnů po uzavření Smlouvy doklad o zavedeném systému zajištění jakosti ve smyslu Metodického pokynu Systém jakosti v oboru pozemních komunikací, který bude zabezpečovat jakostní požadavky Smlouvy. Systém bude odpovídat podrobnostem uvedeným ve Smlouvě. Objednatel nebo jeho zástupce (je-li) je oprávněn podrobit přezkoumání jakýkoliv aspekt systému.“

4.6

Záruka za odstranění vad

Přidává se nový Pod-článek 4.6 [*Záruka za odstranění vad*]:

„Zhotovitel musí získat Záruku za odstranění vad ve formě a výši uvedené v Příloze. Jestliže v Příloze není uvedena částka, tento Pod-článek se nepoužije.“

Zhotovitel musí předat Záruku za odstranění vad Objednateli do 21 dnů poté, co obdržel Potvrzení o převzetí Díla nebo poslední Sekce. Záruka za odstranění vad musí být vydána právníčkou osobou z členského státu EU a musí mít formu vzoru, který je součástí zadávací dokumentace.

Zhotovitel musí zajistit, že Záruka za odstranění vad bude platná a účinná do konce uplynutí všech Záručních dob, včetně jejich případných prodloužení, nebo dokud Zhotovitel nedokončí veškeré k datu dokončení známé nedokončené práce uvedené v Potvrzení o převzetí a neodstraní všechny vady, podle toho, která okolnost nastane později. Pokud podmínky Záruky za odstranění vad specifikují datum její platnosti a Zhotovitel neodstraní vady do data 28 dnů před datem ukončení její platnosti, potom Zhotovitel musí rozšířit platnost Záruky za odstranění vad do doby, než budou všechny vady odstraněny.

Objednatel smí uplatnit nárok ze Záruky za odstranění vad v případě, že:

- (a) Zhotovitel neprodlouží platnost Záruky za odstranění vad, tak jak je to popsáno v předcházejícím odstavci; za těchto okolností může Objednatel nárokovat plnou výši částky Záruky za odstranění vad,
- (b) Zhotovitel nezaplatí Objednateli částku, která Objednateli náleží, ačkoli částka byla se Zhotovitelem dohodnuta nebo určena podle Článku 15 [*Řešení sporů*] do 42 dnů po dohodě nebo určení,
- (c) Zhotovitel nedokončí veškeré práce, které zbývá vykonat v den uvedený v Potvrzení o převzetí v přiměřené době podle pokynů Objednatele a neodstraní vadu do 42 dnů poté, co obdržel oznámení Objednatele, v němž bylo požadováno odstranění vady. V tom případě může Objednatel nárokovat plnou výši částky Záruky za odstranění vad.

Objednatel není povinen uplatnit práva na čerpání ze Záruky za odstranění vad.

Zhotovitel je povinen zajistit, že Objednatel bude oprávněn čerpat ze Záruky za odstranění vad finanční prostředky na první výzvu a bez námitek či omezujících podmínek právnícké osoby, která záruku vydala.

V případě nevymahatelnosti Záruky za odstranění vad se Zhotovitel zavazuje neprodleně učinit veškeré kroky nezbytné k obstarání Záruky za odstranění vad ve prospěch Objednatele, jejíž hodnota a podmínky budou v maximálně možném rozsahu odpovídat podmínkám uvedeným výše.

Objednatel musí Zhotoviteli vrátit Záruku za odstranění vad do 21 dnů po ukončení data její platnosti za předpokladu, že všechny vady byly odstraněny (byl vystaven poslední Protokol o ukončení Záruční doby).“

4.7

Kontrolní prohlídky stavby Přidává se nový Pod-článek 4.7 [*Kontrolní prohlídky stavby*]:
„Zhotovitel je povinen nejpozději 14 dnů předem nahlásit Objednateli provedení prací odpovídajících fázím výstavby uvedeným ve stavebním povolení pro uskutečnění kontrolních prohlídek stavby podle stavebního zákona, podle dohody s Objednatelem k nim vytvořit podmínky, zajistit potřebné podklady a spolupráci a těchto kontrolních prohlídek se zúčastnit.“

4.8

Bezpečnost a ochrana zdraví při práci Přidává se nový Pod-článek 4.8 [*Bezpečnost a ochrana zdraví při práci*]:
„Zhotovitel musí:

- (a) dodržovat všechny příslušné bezpečnostní předpisy,
- (b) dbát o bezpečnost všech osob, které mají oprávnění být na Staveništi,
- (c) vynaložit přiměřené úsilí k tomu, aby na Staveništi a Díle nebyly zbytečné překážky a tak se zabránilo ohrožení těchto osob,
- (d) zajistit oplocení, osvětlení, ochranu a ostrahu Díla až do jeho dokončení a převzetí podle Článku 8 [*Převzetí*] a
- (e) zajistit jakékoli dočasné dílo (včetně cest, chodníků, ochranných prostředků a plotů), které může být nezbytné z důvodu provádění Díla pro užití veřejností a ochranu veřejnosti, vlastníků a uživatelů sousedních pozemků.

Zajištění těchto bezpečnostních postupů dalšími zhotoviteli Objednatele (pokud existují) je povinností Objednatele, není-li v Technické specifikaci stanoveno jinak.

Před zahájením prací prováděných na pozemních komunikacích za provozu musí být odpovědný zástupce Zhotovitele proškolen pověřeným pracovníkem Objednatele v oblasti bezpečnosti práce na pozemních komunikacích za provozu a v případě staveb Ředitelství silnic a dálnic ČR (ŘSD ČR) musí mít k dispozici příslušný předpis Objednatele. Odpovědný zástupce Zhotovitele je pak povinen provést školení zaměstnanců Zhotovitele, kteří budou práce vykonávat.

Povinnosti Zhotovitele pro zajištění bezpečnosti a ochrany zdraví při práci na pozemních komunikacích za provozu jsou:

- (1) Zhotovitel je povinen dodržovat veškeré platné technické a právní předpisy, týkající se zajištění bezpečnosti a ochrany zdraví při práci a bezpečnosti technických zařízení a v případě staveb ŘSD ČR i příslušný předpis Objednatele.
- (2) Zhotovitel se zavazuje vysílat k provádění prací pracovníky odborně a zdravotně způsobilé a řádně proškolené v předpisech bezpečnosti a ochrany zdraví při práci.
- (3) Zhotovitel se zavazuje zajistit vlastní dozor nad bezpečností práce a soustavnou kontrolu na pracovištích. Zástupce zhotovitele předá při převzetí pracoviště písemné jmenování osob zajišťujících tento dozor zástupci Objednatele.
- (4) Zhotovitel nebude bez písemného souhlasu používat zařízení Objednatele a naopak.

- (5) V případě pracovního úrazu zaměstnance Zhotovitele musí vyšetřit a sepsat záznam o pracovním úrazu vedoucí zaměstnanec Zhotovitele ve spolupráci s vedoucím zaměstnancem Objednatele a Zhotovitel následně splní veškeré povinnosti v souladu se zákoníkem práce a s příslušnými dalšími právními předpisy.
- (6) Zhotovitel odpovídá i za škodu způsobenou okolnostmi, které mají původ v povaze přístroje nebo jiných věcí, jichž bylo při plnění závazků ze Smlouvy použito.
- (7) Zhotovitel se zavazuje používat stroje a zařízení, které svým konstrukčním provedením a na základě výsledků kontrol a revizí jsou schopny bezpečného provozu.

Porušování předpisů bezpečnosti práce a technických zařízení a předpisů o bezpečnosti provozu na pozemních komunikacích se považuje za neplnění povinností Zhotovitele podle Smlouvy. Objednatel bude mít vůči Zhotoviteli právo na zadržení části plateb ve výši stanovené v Příloze do doby odstranění zjištěných nedostatků.“

4.9

Vytyčení stavby

Přidává se nový Pod-článek 4.9 [Vytyčení stavby]:

„Zhotovitel musí vytyčit Dílo a Staveniště (včetně vytyčení tras technické infrastruktury v místě jejich střetu se stavbou a dočasných záborů) podle hlavních bodů, os a referenčních výšek uvedených ve Smlouvě nebo oznámených Objednatelem. Zhotovitel je odpovědný za správné rozmístění všech částí Díla a musí napravit jakékoli chyby v rozmístění, výškách, rozměrech a trasování Díla. Zhotovitel je povinen zajistit obnovení vytyčení obvodu Staveniště a pevných vytyčovacíh bodů, pokud budou v průběhu provádění Díla zničeny či poškozeny.“

4.10

Archeologické nálezy

Přidává se nový Pod-článek 4.10 [Archeologické nálezy]:

„Všechny fosilie, mince, cenné nebo starožitné předměty a konstrukce a jiné pozůstatky nebo předměty geologického a archeologického významu nalezené na Staveništi musí být umístěny do péče a odpovědnosti Objednatele. Zhotovitel musí přijmout přiměřená preventivní opatření, aby zabránil personálu Zhotovitele nebo jiným osobám v odvezení, odnesení nebo poškození jakýchkoli z těchto nálezů.

Zhotovitel musí dát po objevení jakéhokoli takového nálezu okamžitě oznámení Objednateli, který musí dát pokyn, jak s ním naložit.“

5 Projektování zhotovitelem

5.1

Projektová dokumentace Zhotovitele

Pod-článek 5.1 je odstraněn a nahrazen následujícím zněním:-

„Zhotovitel musí vypracovat projektovou dokumentaci ve specifikovaném rozsahu podle odkazu v Příloze a urychleně ji předložit Objednateli. Do 14 dnů od jejího přijetí musí Objednatel oznámit Zhotoviteli své připomínky nebo ji odsouhlasit anebo v případě, že není v souladu se Smlouvou, odmítnout s uvedením důvodů. Zhotovitel nesmí zahájit práce bez odsouhlasení projektové dokumentace tohoto prvku Objednatelem. Projektová dokumentace, která byla odmítnuta, musí být urychleně doplněna a předložena znovu s tím, že vezme připomínky Objednatele v úvahu tak, jak je to potřebné. Zhotovitel je povinen časové nároky na vypracování projektové dokumentace zahrnout do harmonogramu postupu prací.“

6 Rizika objednatel

6.1

Rizika Objednatel

V pod-odstavci (o) Pod-článku 6.1 se na konci odstraňuje písmeno „a“ a nahrazuje se čárkou.

V pod-odstavci (p) Pod-článku 6.1 se na konci odstraňuje tečka a nahrazuje se písmenem „a“.

Za pod-odstavec (p) se vkládá nový pod-odstavec (r):

„(r) ztráty a škody v důsledku veřejného provozu během Předčasného užívání podle Pod-článku 7.6 (Předčasné užívání).“

Za pod-odstavec (r) se vkládá nový pod-odstavec (s):

„(s) nálezy fosilií, mincí, cenných nebo starožitných předmětů a konstrukcí či jiných pozůstatků nebo předmětů geologického a archeologického významu na Staveništi.“

7 Doba pro dokončení

7.1

Doba pro dokončení

Na konec Pod-článku 7.1 se přidává následující text:

„Jsou-li v Příloze uvedeny Sekce s kratší Dobou pro dokončení, vztahuje se tento a dále uvedené Pod-články 7.3, 7.4, 8.1 a 8.2 přiměřeně též na tyto Sekce.“

7.2

Harmonogram

Pod-článek 7.2 je odstraněn a nahrazen následujícím zněním:

„Ve lhůtě stanovené v Příloze musí Zhotovitel předat Objednateli harmonogram, který musí obsahovat:

- (a) časový plán zpracování projektové dokumentace Zhotovitele (je-li nějaká) a provádění prací s vyznačením Podzhotovitelů,
- (b) odhad plateb, o nichž Zhotovitel očekává, že budou splatné v každém měsíci až do doby vydání Potvrzení o převzetí,
- (c) posloupnost a načasování kontrol a zkoušek specifikovaných ve Smlouvě,
- (d) průvodní zprávu obsahující:
 - (i) stručný popis postupů, které Zhotovitel zamýšlí použít a
 - (ii) odhad počtu personálu a vybavení Zhotovitele na staveništi v každé z hlavních etap.

Podrobné náležitosti Harmonogramu stanoví Objednatel v Příloze.

Zhotovitel rovněž musí předat revidovaný harmonogram, kdykoli ten předchozí nesouhlasí se skutečným postupem nebo povinnostmi Zhotovitele. Nesplnění povinnosti předložit harmonogram nebo jeho aktualizaci ve lhůtě stanovené Objednatel je důvodem pro zadržení části plateb podle Pod-článku 11.3 [Průběžné platby].

Forma harmonogramu bude stanovená v Příloze jednou z možností:

- a) Harmonogram stavby bude obsahovat zahájení, dobu provádění a dokončení stavby.
- b) Harmonogram stavby bude zpracován formou Ganttova diagramu v podrobnosti odpovídající rozsahu stavby včetně záznamu kritické cesty.“

7.3

Prodloužení doby

Pod-článek 7.3 je odstraněn a nahrazen následujícím zněním:

„Podle Pod-článku 10.3 [*Včasně upozornění*] je Zhotovitel oprávněn k prodloužení Doby pro dokončení, Doby pro uvedení do provozu nebo Doby pro splnění postupného závazného milníku, jestliže je nebo bude zpožděn jakýmkoli rizikem Objednatele. V tomto případě po obdržení podání Zhotovitele Objednatel musí zvážit veškeré podpůrné podrobnosti poskytnuté Zhotovitelem a musí prodloužit Doby pro dokončení, Doby pro uvedení do provozu nebo Doby pro splnění postupného závazného milníku tak, jak je to vhodné.“

Důvody pro případné prodloužení Doby pro uvedení do provozu, Doby pro dokončení a Doby pro splnění postupného závazného milníku se posuzují samostatně.“

7.5

Postupné závazné milníky

Přidává se nový Pod-článek 7.5 [*Postupné závazné milníky*]:

„Jestliže jsou v Příloze stanoveny postupné závazné milníky provádění Díla, je Zhotovitel povinen provádět Dílo takovým způsobem, aby v termínu, do kdy mají být práce odpovídající příslušnému postupnému závaznému milníku dokončeny, bylo Dílo provedeno v rozsahu předepsaném pro příslušný postupný závazný milník. Doba pro splnění postupného závazného milníku může být prodloužena za podmínek stanovených v Pod-článku 7.3 [*Prodloužení doby*].“

O splnění každého postupného závazného milníku bude Stranami sepsán protokol. Sepsání protokolu o splnění postupného závazného milníku nemá účinek na dokončení nebo převzetí Díla ani jeho Sekce a ani neznamena, že Dílo bylo provedeno řádně a bez vad. Jestliže se Zhotovitel dostane do prodlení se splněním povinnosti provést Dílo v rozsahu předepsaném pro příslušný postupný závazný milník v termínu, do kdy mají být práce odpovídající příslušnému postupnému závaznému milníku dokončeny, je povinen Objednateli zaplatit smluvní pokutu ve výši stanovené v Příloze.“

7.6

Předčasné užívání

Přidává se nový Pod-článek 7.6 [*Předčasné užívání*]:

„Zhotovitel je povinen poskytnout Objednateli veškerou součinnost potřebnou k tomu, aby Dílo nebo Sekce (podle okolností) mohly být uvedeny do provozu v době podle pod-odstavce 1.1.22. Za tímto účelem je Zhotovitel zejména povinen:

- (a) uzavřít s Objednatелеm dohodu podle vzoru Dohody o předčasném užívání, která bude obsahovat zejména (i) souhlas Zhotovitele s Předčasným užíváním a (ii) popřípadě podmínky Předčasného užívání, a to nejpozději 1 měsíc před uplynutím doby podle pod-odstavce 1.1.22;
- (b) poskytnout Objednateli veškeré dokumenty, podklady, informace a údaje (včetně zejména údajů určujících polohu definičního bodu Díla nebo Sekce a adresního místa a jiných obsahových náležitostí žádosti o Předčasné užívání Díla nebo Sekce), které jsou nezbytné pro získání pravomocného povolení k Předčasnému užívání Díla nebo Sekce před jejím úplným dokončením;
- (c) vykonávat svá práva a povinnosti v řízení před příslušným stavebním úřadem rozhodujícím o vydání povolení k Předčasnému užívání Díla nebo Sekce před

jejím úplným dokončením, aby toto povolení mohlo být vydáno co nejdříve od podání žádosti o Předčasné užívání Díla nebo Sekce ze strany Objednatele.

Jestliže Zhotovitel nedodrží Dobu pro uvedení do provozu podle pod-odstavce 1.1.22, a to z jakéhokoli důvodu, který je výlučně na straně Zhotovitele, zaplatí Objednateli za toto porušení své povinnosti smluvní pokutu ve výši uvedené v Příloze.“

8 Převzetí

8.1

Dokončení

Pod-článek 8.1 je odstraněn a nahrazen následujícím zněním:

„Zhotovitel může oznámením požádat Objednatele o vydání Potvrzení o převzetí ne dříve než 14 dnů před tím, než bude Dílo podle Zhotovitelova názoru dokončeno a připraveno k převzetí. Jestliže je Dílo rozděleno do Sekcí, může Zhotovitel podobně požádat o vydání Potvrzení o převzetí na každou Sekci.“

8.2

Oznámení o převzetí

Pod-článek 8.2 [Oznámení o převzetí] je odstraněn včetně názvu a nahrazen Pod-článkem 8.2 [Převzetí Díla a Sekcí] následujícího znění:

„Objednatel do 28 dnů po obdržení žádosti Zhotovitele:

- (a) vydá Zhotoviteli Potvrzení o převzetí, na kterém musí být uvedeno datum, kdy byly Dílo nebo Sekce dokončeny v souladu se Smlouvou s výjimkou drobných nedokončených prací a vad, které podstatným způsobem neovlivní užívání Díla nebo Sekce k jejich zamýšlenému účelu (buď dokud nebo pokud tyto práce nebudou dokončeny a tyto vady odstraněny); nebo
- (b) odmítne žádost s uvedením důvodů a specifikováním práce, kterou má Zhotovitel provést, aby mohlo být vydáno Potvrzení o převzetí. Zhotovitel pak musí tuto práci dokončit před vydáním dalšího oznámení podle tohoto Pod-článku.“

8.3

Převzetí částí Díla

Přidává se nový Pod-článek 8.3 [Převzetí částí Díla]:

„Objednatel může podle vlastního uvážení převzít jakoukoli část Díla. Objednatel nesmí užívat jakoukoli část Díla (kromě případů, že jde o dočasné opatření podle Pod-článku 7.6 (Předčasné užívání), nebo se na něm obě Strany dohodnou), pokud tuto část Díla nepřevzal. Pokud Objednatel jakoukoli část Díla užívá před vydáním Potvrzení o převzetí, postupuje se podle Pod-článku 7.6 [Předčasné užívání]. Jestliže bylo vydáno Potvrzení o převzetí na část Díla (jinou než Sekci), musí být následně Smluvní pokuta za zpoždění dokončení zbývajících rozsahu Díla snížena.“

9 Odstranění vad

9.1

Odstranění vad

Pod-článek 9.1 je odstraněn a nahrazen následujícím zněním:

„Objednatel může kdykoli před uplynutím příslušné Záruční doby oznámit Zhotoviteli jakékoli vady nebo nedokončené práce. Zhotovitel musí

- (a) dokončit jakoukoli práci nedokončenou k datu stanovenému v Potvrzení o převzetí během takové přiměřené lhůty, která je určena pokynem Objednatele,
- (b) provést veškeré práce potřebné k odstranění vad nebo poškození tak, jak může být oznámeno Objednatelem (nebo jeho jménem) k datu nebo před datem uplynutí příslušné Záruční doby a to bez nároku na úhradu nákladů ze strany Objednatele v případě, že jakékoli vady jsou zapříčiněny tím, že projektová dokumentace Zhotovitele, Materiály, Technologické zařízení nebo řemeslné zpracování nejsou v souladu se Smlouvou a
- (c) musí protokolárně předat veškeré výše uvedené práce Objednateli.

Zhotovitel je povinen ve lhůtě objektivně co nejkratší po oznámení vady oznámit, jakým způsobem zamýšlí vadu Díla odstranit. Konkrétní způsob odstranění vady odsouhlasí Objednatel. Toto odsouhlasení nebude Objednatel bezdůvodně oddalovat.

Za neodstranění vady v termínu dohodnutém s Objednatelem je Zhotovitel povinen uhradit Objednateli smluvní pokutu ve výši uvedené v Příloze.“

10 Variace a claimy

10.1

Oprávnění k variaci

Pod-článek 10.1 je odstraněn a nahrazen následujícím zněním:

„Strany jsou povinny řídit se platným zněním zákona o zadávání veřejných zakázek a postupovat v případě Variací v souladu s tímto zákonem.

Zhotovitel se zavazuje poskytnout veškerou potřebnou součinnost za účelem naplnění požadavků zákona o zadávání veřejných zakázek a postupovat při Variaci podle Přílohy, jeli v ní postup samostatnou přílohou upraven.

Zhotovitel se v případě, že ve smyslu § 222 zákona o zadávání veřejných zakázek nebudou splněny zde uvedené zákonné podmínky a Objednatel rozhodne o nutnosti zadání nových prací v zadávacím řízení, a nebude-li vybrán pro realizaci těchto prací, zavazuje poskytnout dodavateli nových prací veškerou součinnost pro jejich řádnou realizaci.

Jestliže Zhotoviteli vznikne zpoždění anebo náklady v příčinné souvislosti s poskytováním součinnosti jinému dodavateli, musí dát Zhotovitel Objednateli oznámení dle Pod-článku 10.3.“

10.2

Oceňování variací

Pod-článek 10.2 je odstraněn a nahrazen následujícím zněním:

„Variace musí být oceněna položkovou cenou ze Smlouvy a množství prací na Díle, které je předmětem Variace, musí být měřeno, není-li Stranami dohodnut jiný způsob určení ceny Variace. Vhodnou cenou pro jakoukoli novou položku tedy musí být taková cena, která (v následujícím pořadí priority):

- (a) je specifikovaná ve Smlouvě,
- (b) je odvozena z ceny obdobné položky specifikované ve Smlouvě,
- (c) je stanovena na základě ceny příslušné položky (vzhledem k rozsahu technické specifikace této položky) databáze Expertních cen Oborového třídníku stavebních konstrukcí (OTSKP), nebo v jiné cenové soustavě příslušného stavebního objektu uvedeného ve Výkazu výměr, platných ke dni předložení návrhu Zhoto-

vitele k Variaci. K použitým Expertním cenám se nepřipočítává přírážka přiměřeného zisku ani přírážka výrobní a správní režie, protože je již v těchto cenách zahrnuta,

- (d) musí být určena Objednatelem na základě Zhotovitelova návrhu kalkulace přiměřených přímých nákladů položky. Tento návrh musí Zhotovitel Objednateli předložit nejdříve, jak je to možné po vznesení požadavku Objednatele, spolu s přírážkou přiměřeného zisku ve výši 5% přímých nákladů příslušné položky, přírážkou na výrobní režii ve výši 5 % přímých nákladů příslušné položky a přírážkou na správní režii ve výši 5% přímých nákladů příslušné položky. Tyto přírážky se považují pro účely tohoto Pod-článku mezi Stranami za dohodnuté.“

11 Smluvní cena a platba

11.1

Oceňování díla

Pod-článek 11.1 je odstraněn a nahrazen následujícím zněním:

„Dílo musí být pro účely platby měřeno a oceněno na základě oceněného Výkazu výměr (není-li sjednána paušální cena nebo uhrazení skutečných Nákladů) a cena musí být upravena podle Článku 10 [Variace a claimy].“

Není-li ve Smlouvě stanoveno jinak a bez ohledu na místní praxi:

- (a) musí se měřit čisté skutečné množství každé položky stavby a
 (b) metoda měření musí být v souladu s Výkazem výměr nebo jinými příslušnými formuláři.

Měření množství každé původní položky ve Výkazu výměr dle tohoto Pod-článku je vyhrazenou změnou závazku v souladu s ustanovením § 100 odst. 1 a § 222 odst. 2 zákona č. 134/2016 Sb., o zadávání veřejných zakázek. Měření bude stranami evidováno ve formě Evidenčního listu vyhrazené změny.“

11.2

Měsíční vyúčtování

Pod-článek 11.2 je odstraněn a nahrazen následujícím zněním:

„Zhotovitel je oprávněn k měsíčním platbám hodnoty prováděného Díla, s výhradou jakýchkoli přípočtů a odpočtů, které mohou být splatné.“

Zhotovitel musí každý měsíc předložit Objednateli vyúčtování vykazující částky, ke kterým se považuje za oprávněného.

Veškerá korespondence týkající se plateb, včetně faktur a Potvrzení průběžných a závěrečných plateb bude Zhotovitelem předávána na formulářích předepsaných Objednatelem. Zhotovitel je povinen Objednateli předat vyúčtování rovněž v elektronické podobě ve formátu *xml na kompaktním disku CD-R.“

11.3

Průběžné platby

Pod-článek 11.3 je odstraněn a nahrazen následujícím zněním:

„Jestliže některé údaje uvedené ve vyúčtování nejsou pravdivé, správné nebo úplné nebo jestliže jejich správnost nemůže být Objednatelem ověřena z důvodu nedostatečných podpůrných dokumentů, Objednatel tuto skutečnost spolu s důvody oznámí Zhotoviteli do 28 dní od obdržení vyúčtování. V takovém případě se

- (i) k vyúčtování nepřihlíží a

- (ii) Zhotovitel je povinen předložit Objednateli bez zbytečného odkladu nové vyúčtování spolu se všemi podpůrnými dokumenty, které bude v souladu se Smlouvou. Dnem uskutečnění zdanitelného plnění se rozumí den odsouhlasení vyúčtování.

Daňový doklad k průběžné platbě lze vystavit až po odsouhlasení vyúčtování. Objednatel musí Zhotoviteli zaplatit částku potvrzenou v každém vyúčtování do 30 dnů od data, kdy Objednateli bude doručena faktura Zhotovitele vystavená na základě odsouhlasení vyúčtování.

Když Zhotovitel

- (a) je v prodlení s udržováním v platnosti Zajištění plnění smlouvy podle Pod-článku 4.4 [*Zajištění splnění smlouvy*],
- (b) přes pokyn Objednatele ke zjednání nápravy neplní povinnosti podle Pod-článku 4.8 [*Bezpečnost a ochrana zdraví při práci*],
- (c) nepředloží na základě pokynu Objednatele ve stanoveném termínu aktualizovaný Harmonogram podle Pod-článku 7.2 [*Harmonogram*],
- (d) nepředloží nebo neudrhuje v platnosti pojistné smlouvy podle Článku 14 [*Pojištění*],

může být v případě porušení každé uvedené povinnosti zadržena částka ve výši podle Přílohy a to opakovaně z kterékoli Průběžné platby až do doby splnění dané povinnosti.

Strany se dohodly, že maximální celková výše zadržení plateb za porušení Smlouvy nepřesáhne částku uvedenou v Příloze.“

11.4

Platba první poloviny zádržného Pod-článek se odstraňuje bez náhrady.

11.5

Platba druhé poloviny zádržného Pod-článek se odstraňuje bez náhrady.

11.6

Závěrečná platba

Pod-článek 11.6 je odstraněn a nahrazen následujícím zněním:

„Během 42 dnů od vydání Potvrzení o převzetí Díla musí Zhotovitel Objednateli předložit závěrečné vyúčtování spolu s jakýmkoli dokumenty, jež mohou být rozumně požadovány, aby mohl Objednatel zjistit celkovou smluvní hodnotu.

Jestliže některé údaje uvedené v závěrečném vyúčtování nejsou pravdivé, správné nebo úplné nebo jestliže jejich správnost nemůže být Objednatelem ověřena z důvodu nedostatečných podpůrných dokumentů, musí Objednatel tuto skutečnost oznámit spolu s důvody Zhotoviteli do 28 dní od obdržení závěrečného vyúčtování. V takovém případě se

- (i) k závěrečnému vyúčtování nepřihlíží a
- (ii) Zhotovitel je povinen předložit Objednateli bez zbytečného odkladu nové závěrečné vyúčtování spolu se všemi podpůrnými dokumenty, které bude v souladu s touto Smlouvou. Dnem uskutečnění zdanitelného plnění se rozumí den odsouhlasení závěrečného vyúčtování.

Jestliže však po diskuzích mezi Objednatelem a Zhotovitelem a jakýchkoli dohodnutých změnách návrhu závěrečného vyúčtování vyjde najevo, že existuje spor, musí Objed-

natel formou průběžné platby uhradit Zhotoviteli dohodnuté části návrhu závěrečného vyúčtování. Poté co je spor konečným způsobem vyřešený podle Článku 15 [Řešení sporů], musí Zhotovitel připravit a Objednateli předložit závěrečné vyúčtování.

Daňový doklad k závěrečné platbě lze vystavit až po odsouhlasení závěrečného vyúčtování. Objednatel musí Zhotoviteli zaplatit částku potvrzenou v závěrečném vyúčtování do 30 dnů od data, kdy Objednateli bude doručena faktura Zhotovitele vystavená na základě odsouhlaseného závěrečného vyúčtování.“

11.9

Zálohová platba

Přidává se nový Pod-článek 11.9 [Zálohová platba]:

„Objednatel může poskytnout Zhotoviteli zálohovou platbu. Výše zálohové platby, použité měny a ostatní podmínky zálohové platby jsou stanoveny v Příloze nebo v tomto Pod-článku. Zhotovitel může o zálohovou platbu požádat Objednatele od okamžiku účinnosti Smlouvy. Podmínkou poskytnutí zálohové platby je předložení žádosti Zhotovitele o poskytnutí zálohové platby a předložení Záruky za zálohu Zhotovitelem Objednateli v minimální výši požadované zálohové platby s tím, že:

- (a) Záruka za zálohu musí být účinná nejpozději v den jejího předání Objednateli.
- (b) Záruka za zálohu musí být vystavená jako neodvolatelná a bezpodmínečná, přičemž subjekt vystavující záruku se zaváže k plnění bez námitek a na základě první výzvy oprávněného.
- (c) Originál Záruky za zálohu musí být Objednateli doručen před zaplacením zálohové platby Zhotoviteli.
- (d) Jestliže podmínky záruky specifikují uplynutí doby její platnosti a zálohová platba nebyla vrácena do 28 dne před datem uplynutí doby platnosti, musí Zhotovitel prodloužit platnost záruky až do vrácení zálohové platby. Částka Záruky za zálohu může být postupně snižována o částku vrácenou Zhotovitelem tak, jak je uvedeno v potvrzeních vyúčtování.
- (e) Jestliže zálohová platba nebyla splacena před vydáním Potvrzení o převzetí Díla nebo před odstoupením podle Článku 12 [Neplnění] nebo Pod-článku 13.2 [Vyšší moc], (podle okolností), celkový zůstatek, který v té době zbývá, se stává okamžitě splatným Zhotovitelem Objednateli.
- (f) V případě, kdy Zhotovitel nevrátí Objednateli částku ve výši nevrácené části zálohové platby v souladu s podmínkami uvedenými v Příloze nebo v tomto Pod-článku, může Objednatel uplatnit nárok ze Záruky za zálohu na dosud nevrácenou částku.
- (g) Objednatel musí Záruku za zálohu vrátit Zhotoviteli:
 - (i) do 30 dnů ode dne, kdy byla zálohová platba vrácená formou odpočtu částky potvrzené v potvrzeních vyúčtování v plné výši, nebo
 - (ii) do 30 dnů ode dne obdržení částky ve výši nevrácené části zálohové platby od Zhotovitele nebo
 - (iii) do 30 dnů poté, co došlo k plnění ze Záruky za zálohu v plné výši.

Zálohová platba musí být vrácena formou odpočtu částky potvrzené v odsouhlasených vyúčtováních, která budou následovat po vyúčtování, v němž součet všech vyúčtování (mimo zálohovou platbu) překročí sedmdesát procent (70%) Přijaté smluvní částky. Tyto odpočty uplatní Objednatel v plné výši ve všech následujících odsouhlasených vyúčtováních v souladu s ustanovením Pod-článku 11.2 tak a v takovém rozsahu, dokud zálohová platba poskytnutá podle tohoto Pod-článku 11.9 nebude vrácena.

Celková hodnota zálohové platby musí být splacena nejpozději před vydáním Potvrzení o převzetí Díla.“

12 Neplnění

12.2

Neplnění objednatel

Pod-článek 12.2 je doplněn následujícím zněním:

„Jestliže Objednatel neplatí v souladu se Smlouvou, nebo i přes písemnou výzvu k nápravě porušuje Smlouvu, může dát Zhotovitel Objednateli oznámení, s odkazem na tento Pod-článek, popisující neplnění Objednatel. Jestliže neplnění není napraveno během 7 dnů potom, co Objednatel obdržel oznámení Zhotovitele, může Zhotovitel přerušit provádění celého Díla nebo jeho části.

Jestliže neplnění není napraveno během 28 dnů potom, co Objednatel obdržel oznámení Zhotovitele, může Zhotovitel prostřednictvím druhého oznámení podaného během 21 dnů odstoupit od Smlouvy. Zhotovitel poté musí demobilizovat a opustit Staveniště. Pokud objednatel nedá výzvu ohledně Data zahájení prací podle 1.1.7 písmeno c) nejpozději do 9 měsíců od Základního data Smlouvy, může Zhotovitel postupovat podle odstavce 2 tohoto článku.“

12.4

Platba po odstoupení

Pod-odstavce c) a d) Pod-článku 12.4 zní:

- „(c) jestliže Objednatel odstoupil podle Pod-článku 12.1 nebo 12.3, je Objednatel oprávněn získat od Zhotovitele náhradu za všechny ztráty a škody, které vznikly Objednateli a veškeré další náklady na dokončení Díla po započítání všech obnosů náležejících Zhotoviteli za práce provedené v souladu se Smlouvou,
- (d) jestliže Zhotovitel odstoupil podle Pod-článku 12.2 nebo 12.3, je Zhotovitel oprávněn k zaplacení částek podle ustanovení Pod-článku 13.2 [Vyšší moc] a za ušlý zisk nebo jinou ztrátu či škodu, které Zhotoviteli vznikly jako následek tohoto odstoupení.“

V posledním odstavci Pod-článku 12.4 je lhůta 28 dní nahrazena lhůtou 30 dní.

12.5

Povinnost zhotovitele zaplatit smluvní pokutu

Přidává se nový Pod-článek 12.5 [Povinnost zhotovitele zaplatit smluvní pokutu]:

„Objednatel má vůči Zhotoviteli právo na zaplacení smluvní pokuty ve výši stanovené v Příloze, jestliže:

- (a) Zhotovitel nedodrží lhůty (a další časová určení) stanovené jemu v rozhodnutí příslušného veřejnoprávního orgánu podle pod-odstavce 4.1.8 Pod-článku 4.1 [Obecné povinnosti];
- (b) Zhotovitel poruší povinnost podle Pod-článku 4.3 [Subdodávky];
- (c) Zhotovitel nedodrží Dobu pro dokončení podle Článku 7 [Doba pro dokončení];
- (d) Zhotovitel nesplní postupný závazný milník podle Pod-článku 7.5 [Postupné závazné milníky] uvedený v Příloze;
- (e) Zhotovitel nedodrží Dobu pro uvedení do provozu podle Pod-článku 7.6 [Předčasné užívání];
- (f) Zhotovitel odmítne součinnost nebo i přes předchozí písemné upozornění nesplní podmínky stanovené koordinátorem BOZP v určené lhůtě při práci na Staveništi nebo přes předchozí písemné upozornění Objednatel nenapraví v určené lhůtě porušení právních předpisů upravujících bezpečnost práce nebo tyto předpisy poruší opakovaně.

Dopadají-li na jedno skutkově stejnorodé porušení povinnosti Zhotovitele dvě a více ustanovení o smluvní pokutě, uplatní se na takové porušení povinnosti pouze jedna smluvní pokuta a to ta, která je v nejvyšší částce.

Smluvní pokuta je splatná do 28 dnů po doručení písemné výzvy k úhradě smluvní pokuty obsahující stručný popis a časové určení porušení smluvní povinnosti, za něž se smluvní pokuta požaduje. Výzva musí dále obsahovat informaci o požadovaném způsobu úhrady smluvní pokuty. Je-li Zhotovitel v prodlení s uhrazením smluvní pokuty, musí uhradit Objednateli zákonný úrok z prodlení z dlužné částky smluvní pokuty za každý započatý den prodlení.

Uplatněním nároku na zaplacení smluvní pokuty ani jejím skutečným uhrazením nezaniká povinnost Strany splnit povinnost, jejíž plnění bylo smluvní pokutou zajištěno. Zaplacením smluvní pokuty není dotčeno právo Objednatele na náhradu škody způsobené porušením povinnosti Zhotovitele, na kterou se smluvní pokuta vztahuje, a to v rozsahu převyšujícím částku smluvní pokuty.

Strany se dohodly, že maximální celková výše smluvních pokut uhrazených Zhotovitelem za porušení Smlouvy nepřesáhne částku uvedenou v Příloze.“

13 Riziko a odpovědnost

13.1

Péče zhotovitele o dílo

První věta Pod-článku 13.1 zní:

„Zhotovitel musí převzít plnou odpovědnost za péči o Dílo od Data zahájení prací až do data, kdy je vydáno Potvrzení o převzetí podle Článku 8 [Převzetí].“

14 Pojištění

14.1

Rozsah krytí

Pod-článek 14.1 se odstraňuje bez náhrady.

14.2

Obecné požadavky na pojištění

Pod-článek 14.2 je odstraněn a nahrazen následujícím zněním:

„Zhotovitel je povinen před zahájením provádění Díla uzavřít pojistnou smlouvu na majetkové pojištění typu „all risk“ (vztahující se zejména na požáry, povodně, záplavy či jiné živelní pohromy a proti odcizení či náhodnému poškození) Díla, součástí Díla a jeho příslušenství, včetně zejména stavebních a montážních prací, Materiálu, výrobků, zařízení, dokumentů souvisejících s prováděním Díla, a to na tzv. novou cenu Díla, tj. cenu, za kterou lze v daném místě a v daném čase věc stejnou nebo srovnatelnou znovu pořídit jako věc stejnou nebo novou, stejného druhu a účelu (dále jen „Pojištění díla“) s pojistným plněním ve výši stanovené v Příloze.

Rozsah stavebně montážního pojištění bude v Příloze.

Zhotovitel je povinen udržovat Pojištění díla do řádného a úplného převzetí Díla Objednatelem. Pojistná smlouva nesmí obsahovat ustanovení vylučující odpovědnost plnění

pojišťovny (tzv. výluky z pojištění), včetně zejména ustanovení vylučujících či snižujících rozsah pojištění plnění v případě neprovedení obnovy či rekonstrukce pojištěnou událostí poškozené části Díla v určitém časovém termínu, s výjimkou výluk odpovídajících výlukám standardně uplatňovaným ve vztahu k obdobnému předmětu pojištění na trhu poskytování pojišťovacích služeb v České republice.

Zhotovitel je povinen zajistit, že v pojištných smlouvách na Pojištění díla budou po celou dobu trvání Pojištění díla splněny veškeré podmínky dle tohoto článku a

- (a) že jako osoba oprávněná k přijetí pojištění plnění (oprávněná osoba) bude po celou dobu trvání Pojištění díla označen Objednatel, nebo
- (b) že pojištění plnění, vztahující se k budovanému Dílu, bude ve prospěch Objednatele vinkulováno.

Jinou osobu (včetně sebe) coby oprávněného příjemce pojištění plnění je Zhotovitel oprávněn v pojištných smlouvách označit jen po obdržení předchozího písemného souhlasu Objednatele.

Zhotovitel je dále povinen zajistit, že v pojištných smlouvách uzavřených na Pojištění díla bude stanoveno, že pojištění plnění bude Objednateli jakožto osobě oprávněné k přijetí pojištění plnění v plném rozsahu vyplaceno na žádost Objednatele a aniž by byl vyžadován jakýkoliv souhlas Zhotovitele nebo jiných osob. Porušení povinnosti dle tohoto odstavce se považuje za podstatné porušení Smlouvy Zhotovitelem.

Pokud je v Příloze stanoveno doložení pouze rámcového stavebně-montážního pojištění Zhotovitele ustanovení předchozích odstavců tohoto Pod-článku se nepoužije.

Zhotovitel je dále povinen před zahájením Díla uzavřít pojištnou smlouvu, jejímž předmětem bude pojištění odpovědnosti Zhotovitele za škodu, která vznikne Objednateli nebo třetím osobám v důsledku smrti nebo úrazu nebo za škodu na jejich majetku v souvislosti s prováděním Díla v důsledku činnosti Zhotovitele. Pojištění odpovědnosti bude zahrnovat rovněž povinnost nahradit škodu či újmu způsobenou vadným výrobkem nebo vadně vykonanou prací a povinnost nahradit škodu či újmu vzniklou na věci, kterou převzal za účelem provedení objednané činnosti. Pokud v Příloze nebudou uvedeny jiné částky, celkový limit pojištění plnění pro tuto jednotlivá pojištění bude činit minimálně 100 mil. Kč na jednu pojištnou událost a 200 mil. Kč v úhrnu za rok, s maximální spoluúčastí 500 tis. Kč.

Pojištění odpovědnosti bude zahrnovat rovněž povinnost nahradit škodu či újmu způsobenou vadnou realizační dokumentací stavby.

Zhotovitel je povinen zajistit, aby se uvedené pojištění vztahovalo na odpovědnost Zhotovitele za škody případně vzniklé dle Smlouvy.

Zhotovitel je povinen udržovat pojištění nejméně ve shora uvedeném rozsahu po celou dobu trvání Smlouvy. Pojištná smlouva nesmí obsahovat ustanovení vylučující odpovědnost plnění pojišťovny (tzv. výluky z pojištění) s výjimkou výluk odpovídajících výlukám standardně uplatňovaným ve vztahu k obdobnému předmětu pojištění na trhu poskytování pojišťovacích služeb v České republice.

Subdodavatelé Zhotovitele budou v pojištných smlouvách uzavřených v souladu s touto Smlouvou uvedeni jako spolupojištění. V případě, že spolupojištění Subdodavatelů nebude možné, Zhotovitel bude vyžadovat, aby Subdodavatelé splnili požadavky na pojištění zde uvedené.

V pojistné smlouvě bude ujednáno vzdání se regresních práv pojistitele vůči Objednateli. Kdykoliv to Objednatel bude požadovat, je Zhotovitel povinen nechat posoudit své pojistné smlouvy Objednatelem a/nebo pojišťovacím makléřem určeným Objednatelem. Zhotovitel je rovněž povinen Objednateli na jeho žádost doložit řádné hrazení pojistného a plnění dalších povinností Zhotovitele z příslušných pojistných smluv.

14.3

Nepojištění

Pod-článek 14.3 se odstraňuje bez náhrady.

15 Řešení sporů

ROZHODOVÁNÍ SPORŮ: Způsob rozhodování sporů podle varianty A nebo B je definován v Příloze.

VARIANTA A

15.2

Oznámení o nesouhlasu

V Pod-článku 15.2 je poslední slovo „rozhodcem“ nahrazeno slovy „rozhodnutím obecných soudů České republiky.“

15.3

Rozhodčí řízení

Pod-článek je odstraněn včetně názvu a nahrazen následujícím zněním:

15.3 „Rozhodování sporů“

„Spory, které vzniknou ze Smlouvy nebo v souvislosti s ní a které se nepodaří odstranit na základě potupu podle Pod-článku 15.1, případně následně při nesouhlasu podle Pod-článku 15.2 smírně na základě jednání Stran, musí být s konečnou platností vyřešeny před obecnými soudy České republiky.“

VARIANTA B

15.1

Adjudikace

Pod-článek se odstraňuje bez náhrady.

15.2

Oznámení o nesouhlasu

Pod-článek se odstraňuje bez náhrady.

15.3

Rozhodčí řízení

Pod-článek je odstraněn včetně názvu a nahrazen následujícím zněním:

15.3 „Rozhodování sporů“

„Spory, které vzniknou ze Smlouvy nebo v souvislosti s ní a které se nepodaří odstranit smírně na základě jednání Stran, musí být s konečnou platností vyřešeny před obecnými soudy České republiky.“



Ministerstvo dopravy

Ministerstvo dopravy České republiky
nábř. L. Svobody 1222/12
110 15 Praha 1
Tel.: 225 131 111
Fax: 225 131 184
E-mail: posta@mdcr.cz
<http://www.mdcr.cz/>



RD - Sanace trhlin a spár na sil. I. tř. a dálnici D55 v ZK (2023 - 2027)

Příloha č. 2

Položkový rozpočet plnění

Číslo položky	Kód položky Helios	Kód položky OTSKP	Název položky	Měrná jednotka	Předpokládaný počet MJ/12m	Jednotková cena (v Kč bez DPH)	cena za 12 měsíců (v Kč bez DPH)
Oprava trhlin v AB vozovce							
1	2481	113764	FRÉZOVÁNÍ DRÁŽKY PRŮŘEZU DO 400MM2 V ASFALTOVÉ VOZOVCE	M	4 700	40,00 Kč	188 000,00 Kč
			položka zahrnuje veškerou manipulaci s vybouranou sutí a s vybouranými hmotami vč. uložení na skládku.				
2	2481	113766	FRÉZOVÁNÍ DRÁŽKY PRŮŘEZU DO 800MM2 V ASFALTOVÉ VOZOVCE	M	8 200	50,00 Kč	410 000,00 Kč
			položka zahrnuje veškerou manipulaci s vybouranou sutí a s vybouranými hmotami vč. uložení na skládku.				
3	2481	113768	FRÉZOVÁNÍ DRÁŽKY PRŮŘEZU DO 1200MM2 V ASFALTOVÉ VOZOVCE	M	3 100	60,00 Kč	186 000,00 Kč
			položka zahrnuje veškerou manipulaci s vybouranou sutí a s vybouranými hmotami vč. uložení na skládku.				
4	2611	931324	TĚSNĚNÍ DILATAČ SPAR ASF ZÁLIVKOU MODIFIK PRŮŘ DO 400MM2	M	4 700	55,00 Kč	258 500,00 Kč
			položka zahrnuje dodávku a osazení předepsaného materiálu, očištění ploch spáry před úpravou, očištění okolí spáry po úpravě				
5	2611	931326	TĚSNĚNÍ DILATAČ SPAR ASF ZÁLIVKOU MODIFIK PRŮŘ DO 800MM2	M	8 200	75,00 Kč	615 000,00 Kč
			položka zahrnuje dodávku a osazení předepsaného materiálu, očištění ploch spáry před úpravou, očištění okolí spáry po úpravě				
6	2611	931328	TĚSNĚNÍ DILATAČ SPAR ASF ZÁLIVKOU MODIFIK PRŮŘ DO 1200MM2	M	3 100	85,00 Kč	263 500,00 Kč
			položka zahrnuje dodávku a osazení předepsaného materiálu, očištění ploch spáry před úpravou, očištění okolí spáry po úpravě				
Přetěsnění CBK							
7	2612	93135.01	PŘETĚSNĚNÍ SPAROREZU V CEMENTOBETONOVÉM KRYTU	M	6 100	185,00 Kč	1 128 500,00 Kč
			Položka zahrnuje těsnění dilatačních spar pryžovou páskou nebo kruhovým profilem a aplikaci modifikované asfaltové závlivky za horka do pr. 400 mm2. Obsahuje všechny práce a dodávku materiálu, očištění ploch spáry před úpravou - vytržení nefunkční asfaltové závlivky vyčištění (vyfoukání) komůrky podélných i příčných spár, napenetrování, utěsnění provazcem z mikroperzní pryže a zalití modifikovanou asfaltovou závlivkou. Musí splňovat veškeré parametry dle platných předpisů, zejména ČSN 14 188, TP 92.				
Pomoc práce zřiz. nebo zajišť. regulaci a ochranu dopravy							
8	2181	02720.1	POMOC PRÁCE ZŘÍZ. NEBO ZAJIŠŤ. REGULACI A OCHRANU DOPRAVY - UZAVŘENÍ JEDNOHO JÍZDNÍHO PRUHU SILNICE-ŘÍZENÍ PROVOZU KYVADLOVĚ NÁLEŽITĚ POUČENÝMI OSOBAMI	den	28	10 000,00 Kč	280 000,00 Kč
			zahrnuje veškeré práce a materiál související s provedením DIO dle aktuálně platných provozních směrnic objednatele				
9	2183	02720.3	POMOC PRÁCE ZŘÍZ. NEBO ZAJIŠŤ. REGULACI A OCHRANU DOPRAVY - UZAVŘENÍ JEDNOHO JÍZDNÍHO PRUHU SILNICE - ŘÍZENÍ PROVOZU SEMAFORY	den			není součástí plnění
			zahrnuje veškeré práce a materiál související s provedením DIO dle aktuálně platných provozních směrnic objednatele				
10	2184	02720.4	POMOC PRÁCE ZŘÍZ. NEBO ZAJIŠŤ. REGULACI A OCHRANU DOPRAVY - UZAVŘENÍ LEVÝ PRUH - DOPRAVA VYVEDENA DO PRAVÉHO PRUHU A NA KRAJNICI	den	7	25 000,00 Kč	175 000,00 Kč
			zahrnuje veškeré práce a materiál související s provedením DIO dle aktuálně platných provozních směrnic objednatele				
11	2186	02720.5	POMOC PRÁCE ZŘÍZ. NEBO ZAJIŠŤ. REGULACI A OCHRANU DOPRAVY - UZAVŘENÍ KRAJNICE - DOPRAVA VEDENA VE STÁVAJÍCÍCH PRUŽÍCH DÁLNIČE	den	12	25 000,00 Kč	300 000,00 Kč
			zahrnuje veškeré práce a materiál související s provedením DIO dle aktuálně platných provozních směrnic objednatele				
12	2187	02720.6	POMOC PRÁCE ZŘÍZ. NEBO ZAJIŠŤ. REGULACI A OCHRANU DOPRAVY - UZAVŘENÍ JEDNOHO JÍZDNÍHO PRUHU, DOPRAVA VEDENA JEDNÍM NEBO DVĚMA ZBÝVAJÍCÍMI PRUHY (V PŘÍPADĚ TŘÍPRUHU)	den	5	30 000,00 Kč	150 000,00 Kč
			zahrnuje veškeré práce a materiál související s provedením DIO dle aktuálně platných provozních směrnic objednatele				
13	2189	02720.8	POMOC PRÁCE ZŘÍZ. NEBO ZAJIŠŤ. REGULACI A OCHRANU DOPRAVY - UZAVŘENÍ ZE TŘÍ PRUHŮ DO JEDNOHO PRUHU	den			není součástí plnění
			zahrnuje veškeré práce a materiál související s provedením DIO dle aktuálně platných provozních směrnic objednatele				
14	2196	02720.9	POMOC PRÁCE ZŘÍZ. NEBO ZAJIŠŤ. REGULACI A OCHRANU DOPRAVY - UZAVŘENÍ LEVÝ PRUH - DOPRAVA VYVEDENA DO PRAVÉHO PRUHU A NA KRAJNICI - NOČNÍ PRÁCE	den			není součástí plnění
			zahrnuje veškeré práce a materiál související s provedením DIO dle aktuálně platných provozních směrnic objednatele				
15	2197	02720.10	POMOC PRÁCE ZŘÍZ. NEBO ZAJIŠŤ. REGULACI A OCHRANU DOPRAVY - UZAVŘENÍ JEDNOHO JÍZDNÍHO PRUHU, DOPRAVA VEDENA JEDNÍM NEBO DVĚMA ZBÝVAJÍCÍMI PRUHY (V PŘÍPADĚ TŘÍPRUHU) - NOČNÍ PRÁCE	den			není součástí plnění
			zahrnuje veškeré práce a materiál související s provedením DIO dle aktuálně platných provozních směrnic objednatele				
16	2199	02720.11	POMOC PRÁCE ZŘÍZ. NEBO ZAJIŠŤ. REGULACI A OCHRANU DOPRAVY - UZAVŘENÍ ZE TŘÍ PRUHŮ DO JEDNOHO PRUHU - NOČNÍ PRÁCE	den			není součástí plnění
			zahrnuje veškeré práce a materiál související s provedením DIO dle aktuálně platných provozních směrnic objednatele				

Součástí každé položky je i odstranění drobného odpadu a volných předmětů vč. jeho odvozu na skládku.

Cena celkem za 12 měsíců v Kč bez DPH	3 954 500,00 Kč
DPH 21% v Kč	830 445,00 Kč
Nabídková cena za 12 měsíců v Kč včetně DPH	4 784 945,00 Kč

Cena celkem za 48 měsíců v Kč bez DPH	15 818 000,00 Kč
DPH 21% v Kč	3 321 780,00 Kč
Nabídková cena za 48 měsíců v Kč včetně DPH	19 139 780,00 Kč

doplň dodavatel

Cena celkem za 12 měsíců v Kč bez DPH	3 820 500,00 Kč
DPH 21% v Kč	802 305,00 Kč
Nabídková cena za 12 měsíců v Kč včetně DPH	4 622 805,00 Kč
Cena celkem za 48 měsíců v Kč bez DPH	15 282 000,00 Kč
DPH 21% v Kč	3 209 220,00 Kč
Nabídková cena za 48 měsíců v Kč včetně DPH	18 491 220,00 Kč

doplň dodavatel