

SMLOUVA O ZŘÍZENÍ SLUŽEBNOSTI

Č. smlouvy oprávněného: 02022-2146-00

dle ustanovení § 1257 a násl. zákona č. 89/2012 Sb., občanský zákoník, ve znění pozdějších předpisů (dále jen „občanský zákoník“), jakož i v souladu s ustanovením § 104 zákona č. 127/2005 Sb., o elektronických komunikacích, ve znění pozdějších předpisů (dále jen „ZEK“), s přihlédnutím ke Smlouvě o smlouvě budoucí o zřízení služebnosti č. SML-00104-2021-154 (č. smlouvy budoucího oprávněného: 02022-2145-00) ze dne 4.10.2021

Lesy České republiky, s.p.

se sídlem Přemyslova 1106/19, Nový Hradec Králové, 500 08 Hradec Králové

IČO: 421 96 451

DIČ: CZ42196451

zapsaný v obchodním rejstříku vedeném Krajským soudem v Hradci Králové, oddíl AXII, vložka 540

zastoupený:

I [REDACTED] Lesní správy Nové Město na Moravě,
na základě pověření ze dne 19. 8. 2019

bankovní spojení: Komerční banka, a.s., pobočka Žďár nad Sázavou
číslo účtu: 5311660287/0100

korespondenční adresa: Lesy České republiky, s.p., Lesní správa Nové Město na Moravě,
Školní 460, Nové Město na Moravě, PSČ 592 31
e-mail: [REDACTED]

(dále jako „obtěžený“) na straně jedné

a

T-Mobile Czech Republic a.s.

se sídlem Tomíčkova 2144/1, Chodov, 148 00 Praha 4

IČO: 649 49 681

DIČ: CZ64949681

zapsaná v obchodním rejstříku vedeném Městským soudem v Praze, oddíl B, vložka 3787

zastoupená: [REDACTED], na základě pověření ze dne 3.12.2013

bankovní spojení: Komerční banka, a.s.

číslo účtu: 192235200217/0100

(dále jako „oprávněný“) na straně druhé

(obtěžený a oprávněný dále též společně jako „smluvní strany“ a každý jednotlivě jako „smluvní strana“)

uzavírají níže uvedeného dne, měsíce a roku tuto Smlouvu o zřízení služebnosti (dále jen „smlouva“):

**I.
Úvodní ustanovení**

1. Obtížený prohlašuje, že mu svědčí právo hospodařit s následujícími pozemky, jejichž vlastníkem je Česká republika:

Parcelní číslo	Druh pozemku	Způsob využití	Výměra v m ²	Délka umístěného podzemního vedení telekomunik. sítě a přípojky NN	Katastrální území	LV	Obec
610	vodní plocha	tok přirozený	1201	1,18	Moravské Křižánky	393	Křižánky
1002/1	lesní pozemek		1440807	6,26	Sněžné na Moravě	635	Sněžné
1002/3	lesní pozemek		1259586	271,94	Sněžné na Moravě	635	Sněžné
1002/4	lesní pozemek		333190	35,53	Sněžné na Moravě	635	Sněžné
1002/5	lesní pozemek		587466	82,64	Sněžné na Moravě	635	Sněžné
1002/6	ostatní plocha	ostatní komunikace	25469	7,24	Sněžné na Moravě	635	Sněžné
1002/7	ostatní plocha	ostatní komunikace	21243	8,78	Sněžné na Moravě	635	Sněžné
1002/8	ostatní plocha	ostatní komunikace	5470	587,60	Sněžné na Moravě	635	Sněžné
1002/16	lesní pozemek		348880	517,24	Sněžné na Moravě	635	Sněžné
1002/17	lesní pozemek	ostatní komunikace	9585	131,26	Sněžné na Moravě	635	Sněžné
Celkem				1649,67			

vše zapsáno u Katastrálního úřadu pro Vysočinu, Katastrální pracoviště Žďár nad Sázavou (dále jen „služebné pozemky“).

2. Oprávněný je oprávněn podle příslušných ustanovení ZEK zřizovat a provozovat nadzemní a podzemní vedení veřejné komunikační sítě. Oprávněný prohlašuje, že v souladu se

Smlouvou o smlouvě budoucí o zřízení služebnosti č. SML-00104-2021-154 (č. smlouvy budoucího oprávněného: 02022-2145-00) ze dne 4.10.2021 a na základě rozhodnutí příslušného stavebního úřadu - Územní rozhodnutí č.j. MUNMNM/26650/2020/33 ze dne 26. 3. 2021, na částech služebných pozemků zřídil a ke dni uzavření této smlouvy je provozovatelem a vlastníkem telekomunikační sítě, která je stavbou pod označením „63167 SvitavyHavlBrod_Krizanky“ a jejíž součástí je mj. **podzemní vedení veřejné telekomunikační sítě (optické kabelové vedení) a zemní přípojka NN na veřejný rozvod el. energie (společně dále též „Stavba“)**.

3. Účelem této smlouvy je dohoda smluvních stran na podmínkách umístění a provozu Stavby na služebných pozemcích v souladu s ustanovením § 104 ZEK a v rozsahu sjednaném v této smlouvě.
4. Obtížený prohlašuje, že Stavbou dotčené části služebných pozemků určených k plnění funkcí lesa byly na dobu do 31.8.2052 dočasně omezeny ve využívání pro plnění funkcí lesa, a to opravným rozhodnutím Městského úřadu Nové Město na Moravě, odboru životního prostředí, ze dne 4.11.2022, č. j. MUNMNM/21262/2022-2, které nabylo právní moci dne 22.11.2022.

II.

Předmět smlouvy

1. Obtížený touto smlouvou zřizuje ve prospěch oprávněného ke služebným pozemkům uvedeným v čl. I. odst. 1 této smlouvy věcné břemeno - služebnost spočívající v právu:
 - **uložení a provozování přípojky NN na veřejný rozvod el. energie na částech služebných pozemků**
 - **zřízení, provozování, údržby, opravy, modernizace a rozvoje podzemního vedení veřejné telekomunikační sítě (optického kabelového vedení) na částech služebných pozemků**
 - **vstupu a vjezdu motorovými vozidly oprávněného, jeho zaměstnanců, osob jím pověřených nebo jeho dodavatelů na služební pozemky za účelem běžného provozu, kontroly, provádění údržby, oprav, modernizace nebo odstranění přípojky NN na veřejný rozvod el. energie a/nebo podzemního vedení veřejné telekomunikační sítě (dále jen „služebnost“).**
2. Rozsah služebnosti dle této smlouvy a umístění přípojky NN, jakož i trasa podzemního vedení veřejné telekomunikační sítě jsou vyznačeny v geometrickém plánu č. 394-116/2021 ze dne 20.1.2022, vyhotoveném společností GBS Praha s.r.o. a schváleném Katastrálním úřadem pro Vysočinu, Katastrálním pracovištěm Žďár nad Sázavou dne 25.1.2022, který je jako příloha č. 1 nedílnou součástí této smlouvy a v geometrickém plánu č. 728-115/2021 ze dne 23.1.2022, jako věcné břemeno A, vyhotoveném společností GBS Praha s.r.o. a schváleném Katastrálním úřadem pro Vysočinu, Katastrálním pracovištěm Žďár nad Sázavou dne 28.1.2022, který je jako příloha č. 2 nedílnou součástí této smlouvy (společně dále jako „Geometrické plány“).
3. Oprávněný práva odpovídající služebnosti dle této smlouvy přijímá a obtížený se zavazuje a je povinen výkon práv ze služebnosti strpět.

4. Služebnost dle této smlouvy se zřizuje na dobu určitou, a to v případě přípojky NN na dobu užívání a provozu Základnové stanice oprávněného, umístěné na pozemku parc. č. 1002/1 v k. ú. Sněžné na Moravě, a v případě optického kabelového vedení na dobu jeho životnosti.
5. Oprávněný je povinen si při vstupu na služebné pozemky počínat tak, aby nedocházelo ke škodě na majetku obtíženého. V případě, že ke škodě dojde v důsledku činnosti oprávněného, oprávněný tuto škodu uhradí v plné výši.
6. Obtížený výslovně prohlašuje, že v souladu se zněním Rámcové smlouvy o spolupráci při využití pozemků ke zřizování a provozu sítě elektronických komunikací společností T-Mobile Czech Republic a.s. na pozemcích s právem hospodařit Lesů České republiky, s.p., č. SML-02022-0000-00 ze dne 13.12.2007 (dále jen „Rámcová smlouva“) netrvá na oznamování každého jednotlivého vstupu na služebné pozemky.

III.

Úplata za zřízení služebnosti

1. Smluvní strany ujednaly, že služebnost dle této smlouvy se zřizuje úplatně. Oprávněný je povinen a zavazuje se uhradit ve prospěch obtíženého jednorázovou úplatu ve výši **73,70 Kč/bm NN přípojky umístěné na služebných pozemcích – celkem 121 581 Kč (slovy: jedno sto dvacet jedna tisíc pět set osmdesát jedna korun českých) a současně 73,70 Kč/bm optického kabelového vedení umístěného na služebných pozemcích – celkem 121 581 Kč (slovy: jedno sto dvacet jedna tisíc pět set osmdesát jedna korun českých)**. Částky jsou uváděny bez DPH. K takto ujednané úplatě bude připočtena DPH ve výši dle příslušných právních předpisů.
2. Oprávněný se zavazuje zaplatit obtíženému úplatu dle odst. 1 tohoto článku smlouvy na základě daňového dokladu (faktury) vystaveného obtíženým, a to ve prospěch účtu obtíženého, č. ú. 5311660287/0100, vedeného u Komerční banky a.s., pobočka Žďár nad Sázavou. Splatnost faktury činí 30 dní ode dne jejího vystavení. Obtížený je oprávněn vystavit tento daňový doklad nejdříve dnem podání návrhu na vklad práva dle této smlouvy do katastru nemovitostí. Tento den je i dnem uskutečnění zdanitelného plnění.
3. Faktura je řádně vystavena, pokud splňuje veškeré náležitosti daňového a účetního dokladu dle příslušných právních předpisů, číslo této smlouvy a jméno odpovědné osoby oprávněného – Ludmila Stojanová. Případná změna jména odpovědné osoby nebude řešena dodatkem k této smlouvě, tato skutečnost bude obtíženému sdělena doporučeným dopisem alespoň 14 dnů předem. Nebude-li faktura obsahovat požadované náležitosti, případně bude-li neúplná či nesprávná, je oprávněný oprávněn ji (případně její kopii) ve lhůtě splatnosti vrátit k opravě či doplnění. Pokud bude faktura v uvedené lhůtě vrácena oprávněně, je obtížený povinen řádně vystavit a doručit bezvadnou (opravenou či doplněnou) fakturu. Ode dne vystavení nové, případně opravené faktury, běží nová 30 denní lhůta splatnosti faktury.

IV.

Práva a povinnosti smluvních stran

1. Oprávněný není oprávněn zřídit na služebných pozemcích jakékoli stavby bez předchozího písemného souhlasu obtíženého.
2. Obtížený neodpovídá za jakékoli újmy vzniklé na služebných pozemcích v důsledku výkonu práv ze služebnosti oprávněným či třetími osobami. Oprávněný se naopak zavazuje nahradit obtíženému veškeré případné újmy, které vzniknou v souvislosti s výkonem služebnosti dle této smlouvy.
3. Oprávněný se zavazuje při výkonu služebnosti dle této smlouvy co nejvíce šetřit práv obtíženého.
4. Po zániku služebnosti dle této smlouvy je oprávněný povinen uvést služební pozemky do původního stavu, a to na svůj náklad.

V.

Vklad do katastru nemovitostí

1. Práva odpovídající služebnosti dle této smlouvy nabude oprávněný vkladem služebnosti do katastru nemovitostí. Dnem účinnosti této smlouvy zaniká Smlouva o smlouvě budoucí č. SML-00104-2021-154 (č. smlouvy oprávněného: 02022-2145-00) ze dne 4.10.2021.
2. Náklady spojené s vkladem služebnosti dle této smlouvy do katastru nemovitostí ponese oprávněný. K podání návrhu na povolení vkladu služebnosti do katastru nemovitostí je oprávněn a touto smlouvou druhou smluvní stranou zmocněn oprávněný. Do doby rozhodnutí katastrálního úřadu o povolení vkladu jsou smluvní strany svými smluvními projevy vázány.
3. Pro případ, že by tato smlouva byla nebo se stala z jakéhokoliv důvodu neplatnou nebo nezpůsobilou k provedení vkladu služebnosti ve prospěch oprávněného nebo v případě, že by nedošlo k zápisu služebnosti ve prospěch oprávněného dle této smlouvy do katastru nemovitostí z jiného důvodu, zavazují se tímto smluvní strany uzavřít bez zbytečného odkladu novou bezvadnou smlouvu o zřízení služebnosti ke služebným pozemkům, jejíž obsah bude v podstatných náležitostech, po odstranění zjištěných vad, odpovídat obsahu této smlouvy.

VI.

Sankční ujednání, odstoupení od smlouvy

1. Oprávněný se zavazuje zaplatit obtíženému smluvní pokutu v případě, že se oprávněný ocitl v prodlení s úhradou úplaty obtíženému dle této smlouvy, a to ve výši 0,05 % z dlužné částky, za každý i započatý den prodlení.
2. Uplatněním ani zaplacením smluvní pokuty není nikterak omezeno či jinak dotčeno právo obtíženého na náhradu škody.
3. Kterákoli ze smluvních stran je oprávněna od této smlouvy písemně odstoupit v případech a za podmínek stanovených příslušnými právními předpisy nebo touto smlouvou.
4. Obtížený je oprávněn od smlouvy odstoupit v případě, že se oprávněný ocitl v prodlení s úhradou úplaty obtíženému dle této smlouvy.

VII.**Doložky platnosti**

1. Pro platnost této smlouvy je v souladu se Statutem obtíženého, zákonem č. 77/1997 Sb., o státním podniku, ve znění pozdějších předpisů (dále jen „zákon o státním podniku“), a zákonem č. 289/1995 Sb., o lesích a o změně a doplnění některých zákonů (lesní zákon), ve znění pozdějších předpisů (dále jen „zákon o lesích“), nutný souhlas Ministerstva zemědělství jako zakladatele obtíženého (dále jako „zakladatel“), a to ve smyslu ustanovení:
 - a) § 4 odst. 2 zákona o lesích,
 - b) § 17 odst. 2 zákona o státním podniku.
2. Zakladatel udělil obtíženému dle zákona o státním podniku předchozí souhlas k nakládání s určeným majetkem prostřednictvím Statutu obtíženého ze dne 19. 10. 2022, č. j. MZE-57984/2022-16221, odst. 6.5.1. Statutu.
3. Zakladatel udělil obtíženému dle zákona o lesích předběžný souhlas prostřednictvím Instrukce zakladatele č. j. 25937/2013-MZE-16212 ze dne 26. 4. 2013, ve znění pozdějších dodatků.

VIII.**Criminal Compliance doložka**

1. Smluvní strany níže svým podpisem stvrzují, že v průběhu vyjednávání o této smlouvě vždy jednaly a postupovaly čestně, transparentně a v souladu s veškerými právními předpisy, a že takto budou jednat i při jejím plnění.
2. Smluvní strany prohlašují, že v souvislosti s touto smlouvou vyvinou maximální úsilí, aby žádné ze smluvních stran nemohla být přičtena trestní odpovědnost podle příslušných právních předpisů.
3. Oprávněný prohlašuje, že se seznámil se zásadami, hodnotami a cíli definovanými Criminal Compliance Programem Lesů České republiky, s.p. (viz www.lesy-cr.cz/ccp), a že tyto bude v co nejširším možném rozsahu respektovat.

IX.**Závěrečná ustanovení**

1. Pokud není v této Smlouvě ujednáno jinak, řídí se vztahy mezi smluvními stranami ustanoveními Rámcové smlouvy o spolupráci při využití pozemků ke zřízení a provozu sítě elektronických komunikací společností T-Mobile Czech Republic a.s. na pozemcích s právem hospodařit Lesů České republiky, s.p., č. SML- 02022-0000-00 ze dne 13.12.2007, dále právním řádem České republiky, zejména občanským zákoníkem, ZEK a právními předpisy souvisejícími.
2. Tuto smlouvu lze měnit či doplňovat pouze formou písemných dodatků podepsaných oběma smluvními stranami.
3. V případě změny identifikačních údajů smluvních stran se tyto zavazují vzájemně se o této skutečnosti bez zbytečného odkladu písemně informovat.
4. Tato smlouva nabývá platnosti dnem jejího podpisu oběma smluvními stranami. Pokud tato smlouva podléhá povinnosti uveřejnění dle zákona č. 340/2015 Sb., o zvláštních

podmínkách účinnosti některých smluv, uveřejňování těchto smluv a o registru smluv (zákon o registru smluv), ve znění pozdějších předpisů, nabývá účinnosti dnem jejího uveřejnění v souladu se zmíněným zákonem; smluvní strany pro tyto případy vyjadřují svůj souhlas s uveřejněním celého znění smlouvy včetně metadat, a to v rozsahu a způsobem stanoveným zákonem. V ostatních případech tato smlouva nabývá účinnosti dnem jejího podpisu oběma smluvními stranami.

5. Tato smlouva je vyhotovena v počtu třech stejnopisů, z nichž po jednom jejím vyhotovení obdrží každá ze smluvních stran, zbývající jedno vyhotovení je určeno pro potřeby katastrálního úřadu.
6. Smluvní strany prohlašují, že si tuto smlouvu před jejím podpisem přečetly, jejímu obsahu rozumí a bez výhrad s ním souhlasí. Smlouva je vyjádřením jejich pravé, skutečné, svobodné a vážné vůle, na důkaz čehož níže připojují, prosty omylu, své vlastnoruční podpisy.
7. Nedílnou součástí této smlouvy jsou tyto přílohy:
Příloha č. 1 - Geometrický plán č. 394-116/2021, vyhotovený společností GBS Praha s.r.o.
Příloha č. 2 - Geometrický plán č. 728-115/2021, vyhotovený společností GBS Praha s.r.o.

V Novém Městě na Moravě dne..... 03.08.2023

V Brně dne..... 31.07.2023

Za obtíženého:

Za oprávněného:

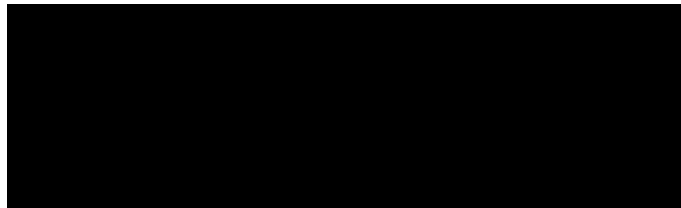

na základě pověření
T-Mobile Czech Republic a.s.

Lesní správy Nové Město na Moravě
Lesy České republiky, s.p.

VÝKAZ DOSAVADNÍHO A NOVÉHO STAVU ÚDAJŮ KATASTRU NEMOVITOSTÍ

Dosavadní stav			Nový stav															
Označení pozemku parc. číslem	Výměra parcely		Druh pozemku	Označení pozemku parc. číslem	Výměra parcely		Druh pozemku	Typ stavby	Způsob určení výměr	Porovnání se stavem evidence právních vztahů								
	ha	m ²	Způsob využití		ha	m ²	Způsob využití	Způsob využití		Díl přechází z pozemku označeného v		Číslo listu vlastnictví	Výměra dílu		Označení dílu			
								katastru nemovitostí		dřívější poz. evidenci	ha		m ²					
152													152		1			
584													584		1			
610													610		393			

Oprávněný: dle smlouvy

Druh věcného břemene: dle smlouvy

GEOMETRICKÝ PLÁN pro vymezení rozsahu věcného břemene k částem pozemků	Geometrický plán ověřil úředně oprávněný zeměměřický inženýr	Stejnopis ověřil úředně oprávněný zeměměřický inženýr:
	Jméno, příjmení: XXXXXXXXXX	Jméno, příjmení: XXXXXXXXXX
	Číslo položky seznamu úředně oprávněných zeměměřických inženýrů 1759/98	Číslo položky seznamu úředně oprávněných zeměměřických inženýrů 1759/98
	Dne: 20.1.2022 Číslo: 8/2022	Dne: 25.1.2022 Číslo: 10/2022
Náležitostmi a přesností odpovídá právním předpisům.	Tento stejnopis odpovídá geometrickému plánu v elektronické podobě uloženému v dokumentaci katastrálního úřadu.	
Vyhotovitel: GBS Praha s.r.o. Rychnovská 408 19900 Praha 18 - Letňany Číslo plánu: 394-116/2021 Okres: Žďár nad Sázavou Obec: Křižánky Kat. území: Moravské Křižánky Mapový list: Nové Město na Moravě 2-1/42, 2-1/44 Dosavadním vlastníkům pozemků byla poskytnuta možnost seznámit se v terénu s průběhem navrhovaných nových hranic, které byly označeny předepsaným způsobem:	Katastrální úřad souhlasí s očíslováním parcel. KÚ pro Vysočinu KP Žďár nad Sázavou XXXXXXXXXX PGP-89/2022-714 2022.01.25 11:26:06 CET	Ověření stejnopisu geometrického plánu v listinné podobě. <div style="background-color: black; width: 100%; height: 100px; margin-top: 10px;"></div>

LIST 1

navazuje LIST 2



LIST 2

Seznam souřadnic (S-JTSK):
Souřadnice pro zápis do KN

Číslo bodu	Y	X	kk
319-844	630532.16	1103513.11	8
1	630410.07	1103418.91	8
2	630411.97	1103416.82	3
3	630413.61	1103417.92	3
4	630414.62	1103418.90	3
5	630415.98	1103421.26	3
6	630419.20	1103424.89	3
7	630425.46	1103430.75	3
8	630431.16	1103435.78	3
9	630432.26	1103435.79	3
10	630433.83	1103436.32	3
11	630445.27	1103445.50	3
12	630459.22	1103454.47	3
13	630474.45	1103465.14	3
14	630488.86	1103475.52	3
15	630501.73	1103485.97	8
16	630508.57	1103492.24	3
17	630521.68	1103505.64	3
18	630538.48	1103515.53	3
19	630560.79	1103518.48	3
20	630564.70	1103518.07	8
21	630568.77	1103517.62	8
22	630571.04	1103517.39	3
23	630583.83	1103514.77	3
24	630586.77	1103513.18	8
25	630596.63	1103507.85	3
26	630605.08	1103503.90	3
27	630614.73	1103504.21	3
28	630617.85	1103505.08	8
29	630619.01	1103505.40	8
30	630618.14	1103507.23	8
31	630617.02	1103506.92	8
32	630614.70	1103506.28	8
33	630605.50	1103505.92	3
34	630597.53	1103509.65	3
35	630594.54	1103511.26	8
36	630584.51	1103516.67	3
37	630571.36	1103519.37	3
38	630560.82	1103520.50	8
39	630537.92	1103517.48	8
40	630531.21	1103514.89	3
41	630520.39	1103507.18	8
42	630507.15	1103493.64	3
43	630500.44	1103487.50	3
44	630487.66	1103477.12	3
45	630473.31	1103466.78	3
46	630458.10	1103456.13	3
47	630444.09	1103447.12	3
48	630432.85	1103438.10	3
49	630432.02	1103437.81	3
50	630430.38	1103437.76	8
51	630424.68	1103432.75	3
52	630417.76	1103426.29	3
53	630414.32	1103422.40	3
54	630413.81	1103421.50	3
55	630413.24	1103422.12	8

148

navazuje LIST 1

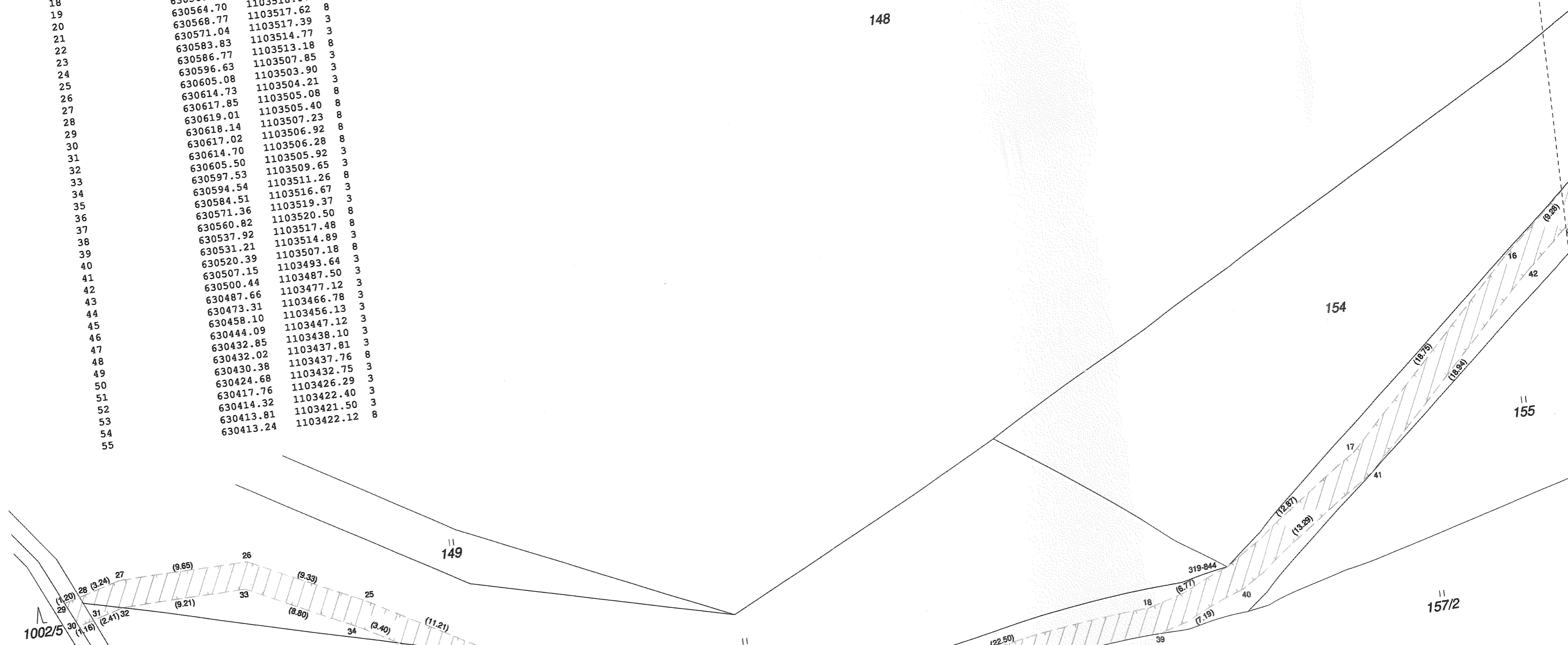

GEOMETRICKÝ PLÁN pro vymezení rozsahů věcných břemen k částem pozemků	Geometrický plán ověřil úředně oprávněný zeměměřický inženýr		Stejnopis ověřil úředně oprávněný zeměměřický inženýr:	
	Jméno, příjmení: [REDAKCE]		Jméno, příjmení: [REDAKCE]	
	Číslo položky seznamu úředně oprávněných zeměměřických inženýrů 1759/98		Číslo položky seznamu úředně oprávněných zeměměřických inženýrů 1759/98	
	Dne: 23.1.2022 Číslo: 9/2022		Dne: 28.1.2022 Číslo: 12/2022	
	Náležitostmi a přesností odpovídá právním předpisům.		Tento stejnopis odpovídá geometrickému plánu v elektronické podobě uloženému v dokumentaci katastrálního úřadu.	
Vyhotovitel: GBS Praha s.r.o. Rychnovská 408 19900 Praha 18 - Letňany	Katastrální úřad souhlasí s očíslováním parcel.		Ověření stejnopisu geometrického plánu v listinné podobě.	
Číslo plánu: 728-115/2021 Okres: Žďár nad Sázavou Obec: Sněžné Kat. území: Sněžné na Moravě Mapový list: Nové Město na Moravě 2-1/33, 34, 43, 44	KÚ pro Vysočinu KP Žďár nad Sázavou [REDAKCE] PGP-105/2022-714 2022.01.28 07:55:12 CET			
Dosaďadním vlastníkům pozemků byla poskytnuta možnost seznámit se v terénu s průběhem navrhovaných nových hranic, které byly označeny předepsaným způsobem.				

VÝKAZ DOSAVADNÍHO A NOVÉHO STAVU ÚDAJŮ KATASTRU NEMOVITOSTÍ

Dosavadní stav				Nový stav																				
Označení pozemku parc. číslem	Výměra parcely		Druh pozemku	Označení pozemku parc. číslem	Výměra parcely		Druh pozemku	Typ stavby	Způsob využití	Způsob využití	Způsob využití	Porovnání se stavem evidence právních vztahů												
	ha	m ²	Způsob využití		ha	m ²	Způsob využití	Způsob využití				Způsob využití	Díl přechází z pozemku označeného v		Číslo listu vlastnictví	Výměra dluhu		Označení dluhu						
													katastru nemovitostí	dřívější poz. evidenci		ha	m ²							
Věcné břemeno A:																								
1002/1												1002/1		635										
1002/3												1002/3		635										
1002/4												1002/4		635										
1002/5												1002/5		635										
1002/6												1002/6		635										
1002/7												1002/7		635										
1002/8												1002/8		635										
1002/16												1002/16		635										
1002/17												1002/17		635										
1098												1098		281										

Oprávněný: dle smlouvy

Druh věcného břemene: dle smlouvy

VÝKAZ DOSAVADNÍHO A NOVÉHO STAVU ÚDAJŮ KATASTRU NEMOVITOSTÍ

Dosavadní stav				Nový stav																				
Označení pozemku parc. číslem	Výměra parcely		Druh pozemku	Označení pozemku parc. číslem	Výměra parcely		Druh pozemku	Typ stavby	Způsob využití	Způsob využití	Způsob využití	Porovnání se stavem evidence právních vztahů												
	ha	m ²	Způsob využití		ha	m ²	Způsob využití	Způsob využití				Způsob využití	Díl přechází z pozemku označeného v		Číslo listu vlastnictví	Výměra dluhu		Označení dluhu						
													katastru nemovitostí	dřívější poz. evidenci		ha	m ²							
Věcné břemeno B:																								
1002/1												1002/1		635										

Oprávněný: dle smlouvy

Druh věcného břemene: dle smlouvy

PŘEHLED KLADU LISTŮ

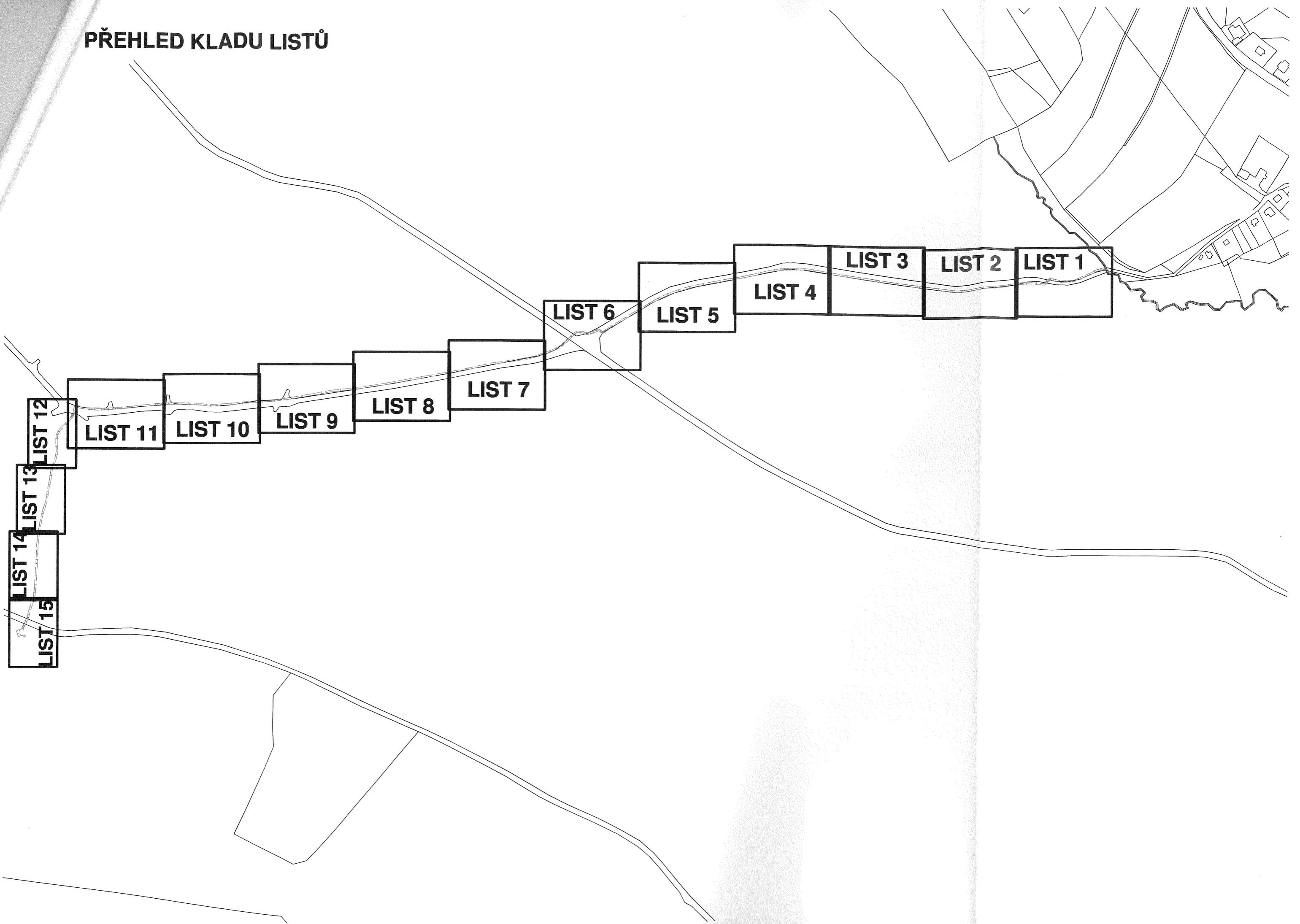

LIST 1

LIST 2

LIST 3

LIST 4

LIST 5

LIST 6

LIST 7

LIST 8

LIST 9

LIST 10

LIST 11

LIST 12

LIST 13

LIST 14

LIST 15

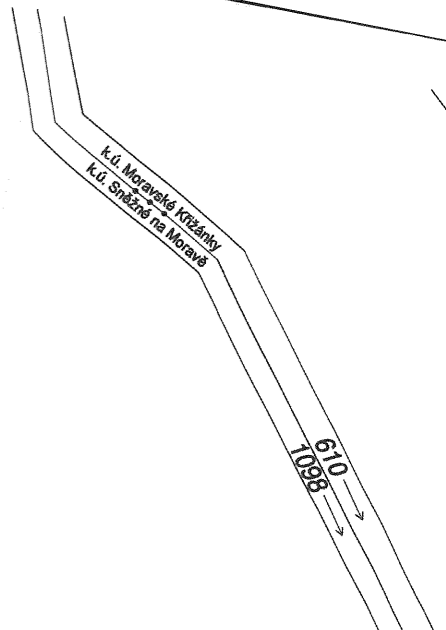
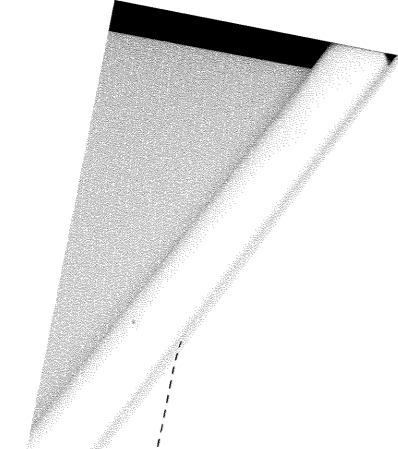

1002/5

1002/4

1002/8

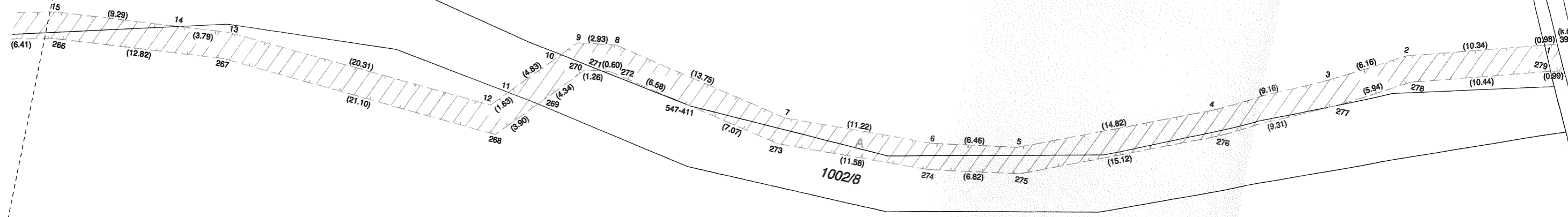

navazuje LIST 2

1002/5

1002/8

1002/4

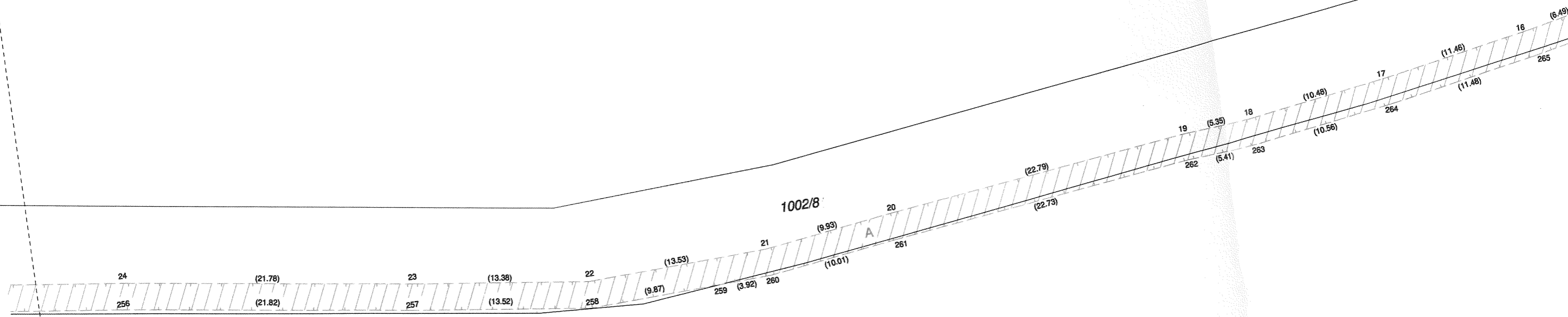

LIST 3

1002/5

1002/8

(29.31)	30	(5.21)	29	(7.24)	28	(25.32)	27	(24.16)	26	(25.02)	25	(27.43)
(29.29)	250	(5.29)	251	(6.88)	252	(25.65)	253	(13.88)	254		255	(25.16)

1002/4

ST 4

1002/5

1002/8

1002/4

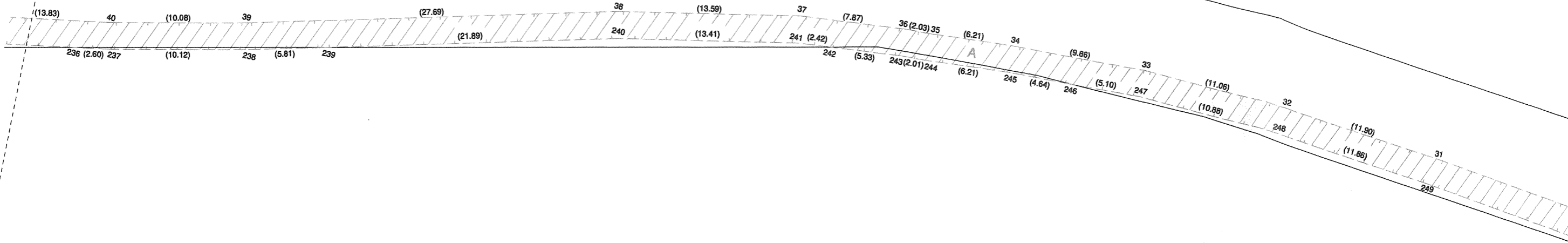

navazuje LIST 5

1002/5

1002/8

1002/4

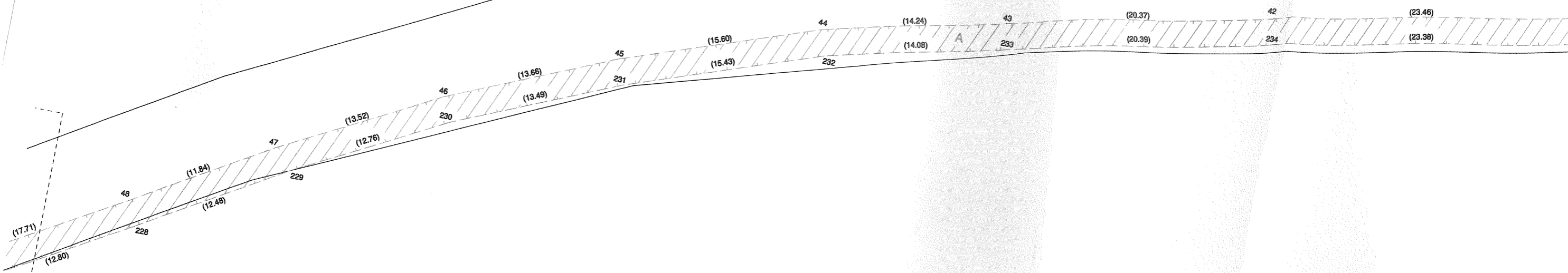

navazuje LIST 6

navazuje LIST 4

navazuje LIST 7

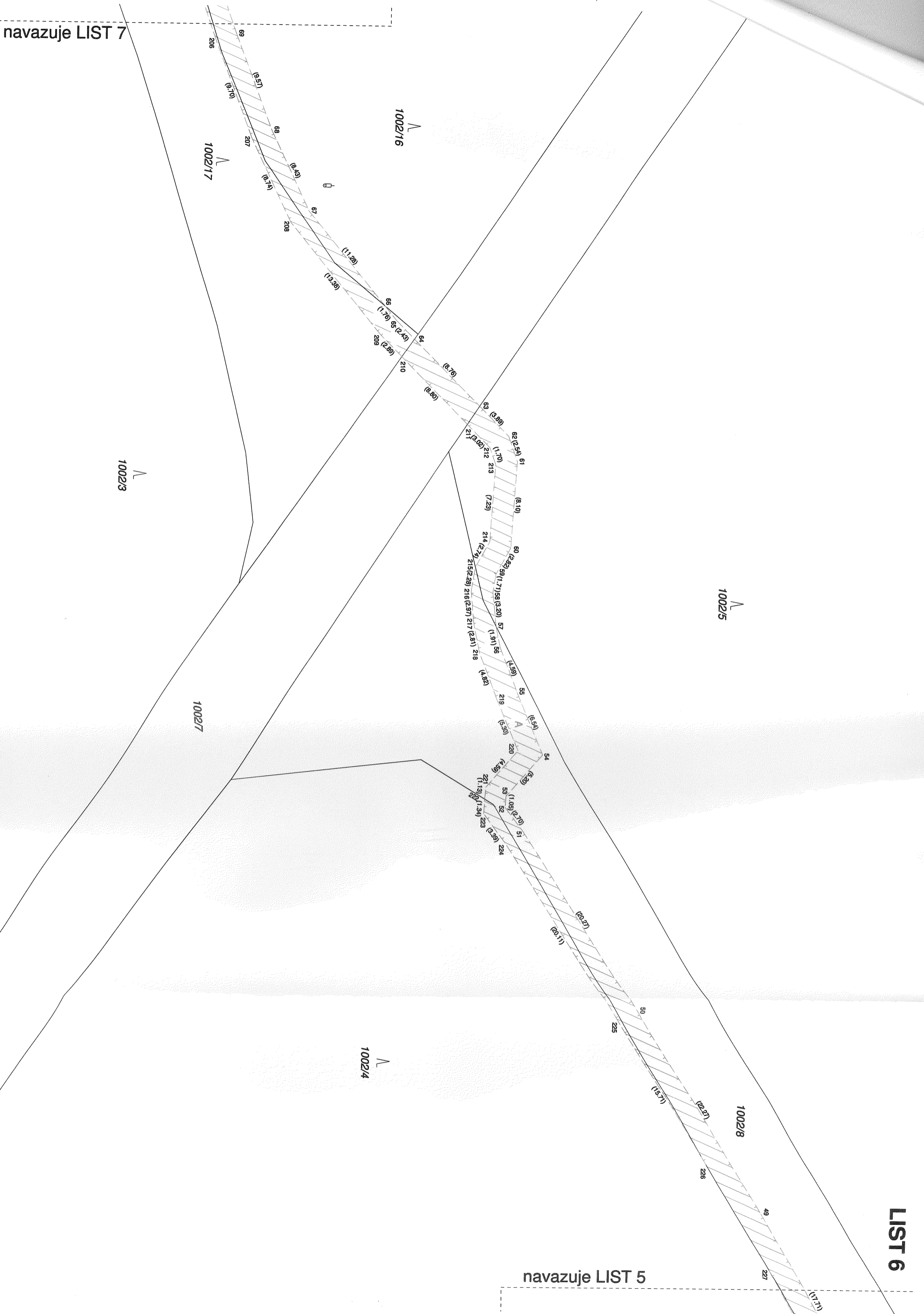

LIST 6

navazuje LIST 5

1002/16

1002/17

1002/3

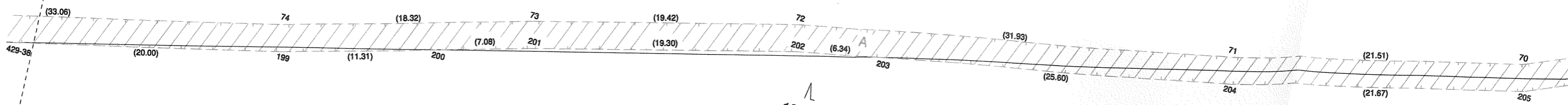

navazuje LIST 8

navazuje LIST 9

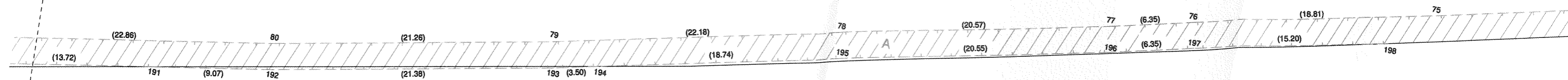

1002/16

1002/17

1002/3

navazuje LIST 7

1002/16

1002/17

1002/3

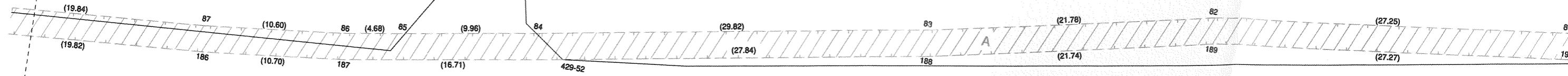

navazuje LIST 10

navazuje LIST 8

navazuje LIST 11

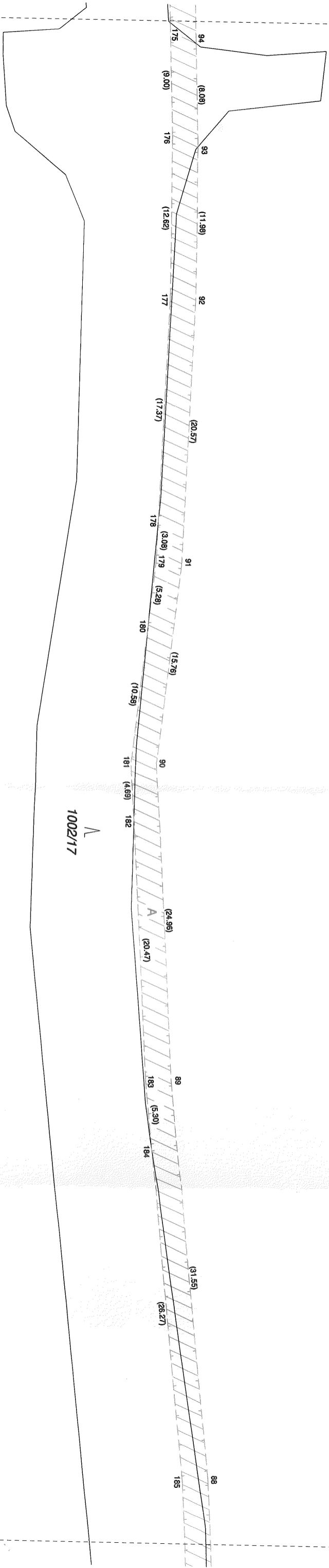

1002/16

1002/17

1002/3

navazuje LIST 9

LIST 10

1002/16

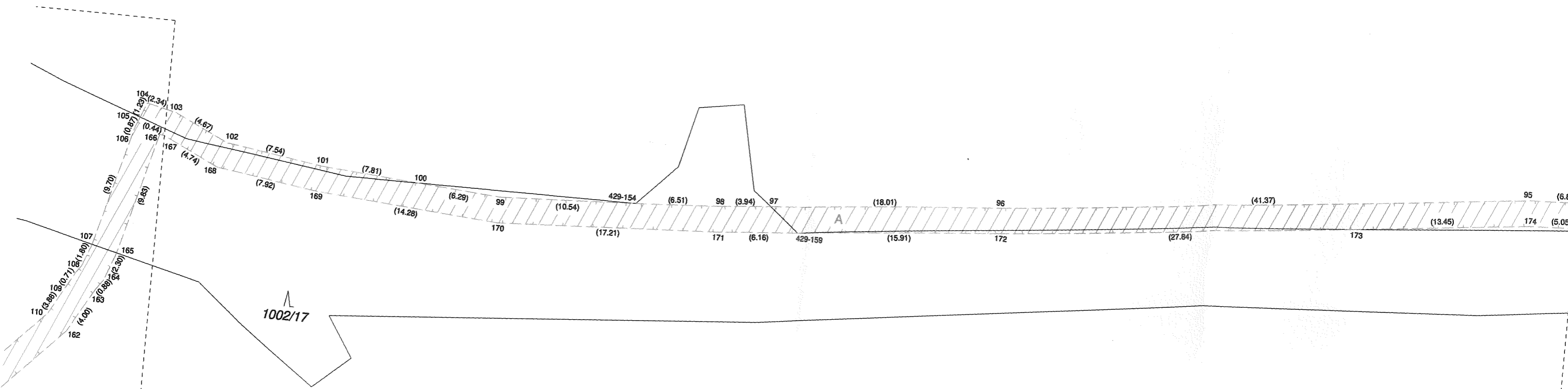

1002/17

1002/3

navazuje LIST 12

navazuje LIST 10

LIST 12

1002/17

1002/3

navazuje LIST 11

navazuje LIST 13

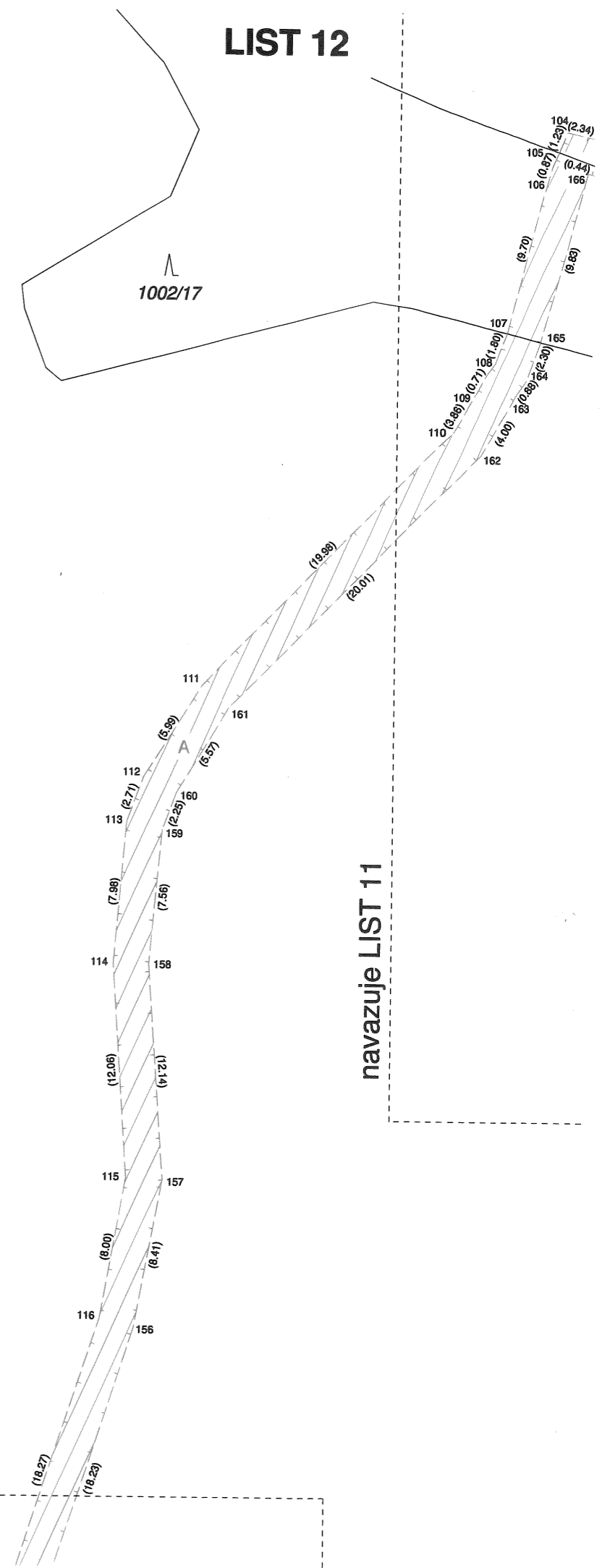

navazuje LIST 12

LIST 13

1002/3

navazuje LIST 14

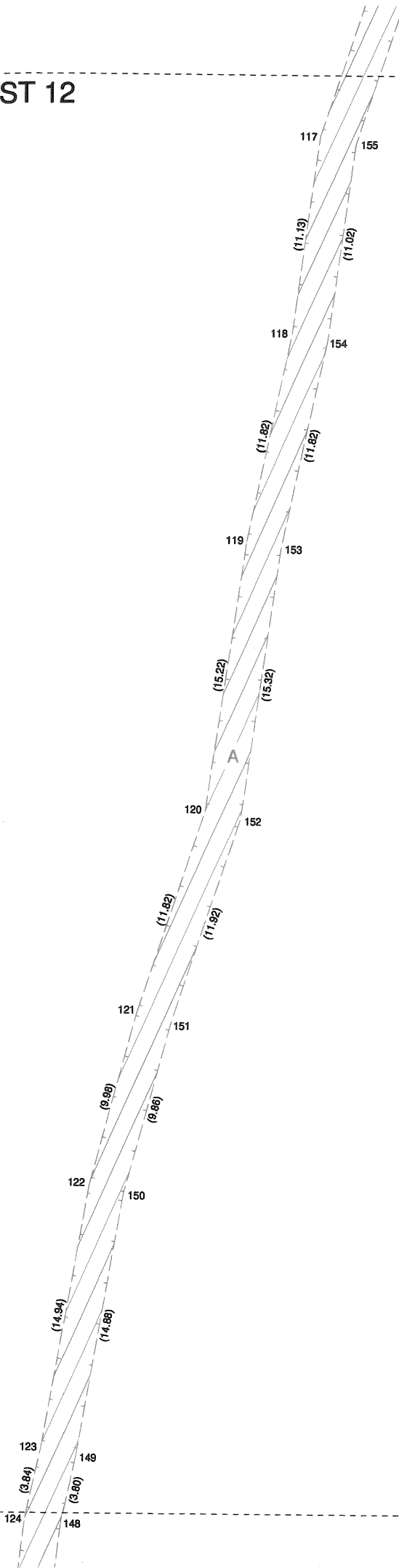

navazuje LIST 13

LIST 14

1002/3

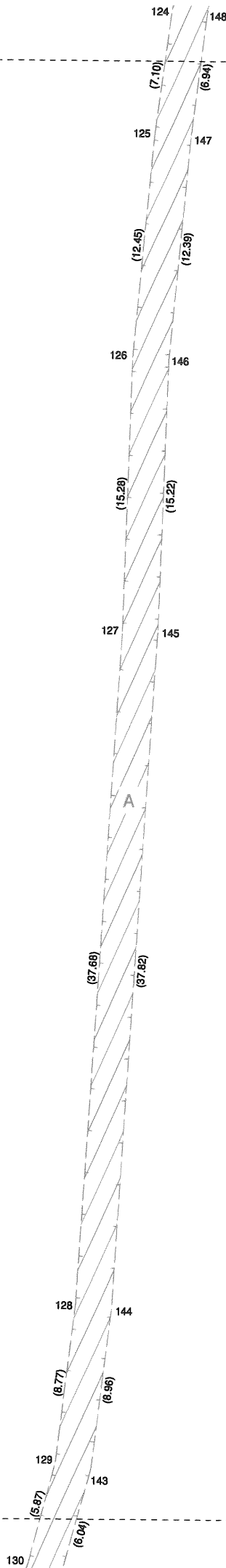

navazuje LIST 15

130

Zuje LIST 14

1002/6

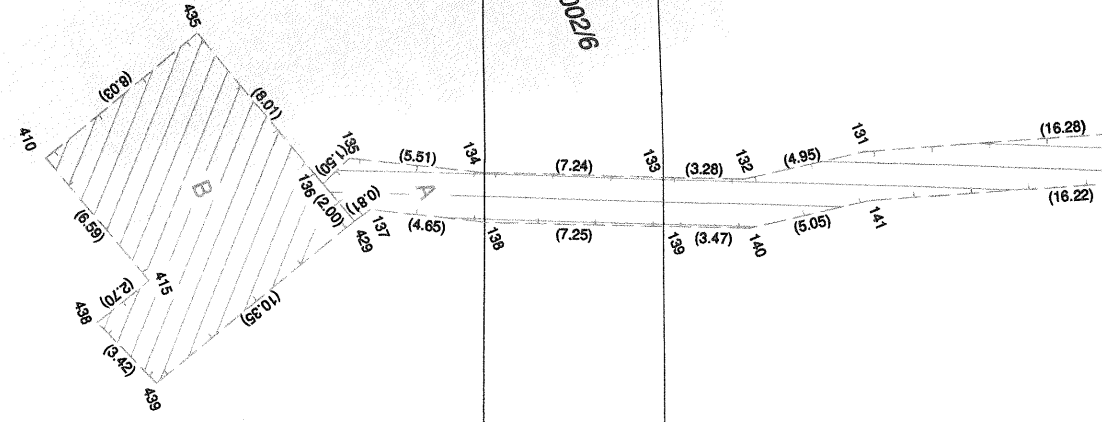

1002/1

1002/3



10/10/2010