



Na jedné straně

**SMLOUVA O NÁJMU NEBYTOVÉHO PROSTORU
č. 2023/OBN/1182**

Městská část Praha 10

se sídlem: Vršovická 68, Praha 10
IČO: 00063941
DIČ: CZ00063941
číslo účtu: 39028-2000733369/0800
VS: 1245502001

zastoupena Ing. arch. Martinem Valovičem, starostou
k smluvnímu jednání oprávněn Ing. Roman Březina, vedoucí odboru bytů a nebytových prostor
(dále jen „**pronajímatel**“)

a na straně druhé

Farní sbor Českobratrské církve evangelické v Praze 10 - Vršovice

zapsaný v Rejstříku evidovaných právnických osob vedeným Ministerstvem kultury ČR

se sídlem: Tulská 14/1, 100 00 Praha 10 - Vršovice
(tato shora uvedená adresa sídla je též smluvenou adresou dle čl. IV. odst. 15 této smlouvy)
IČO: 485 50 698
DIČ: --
ID datové schránky: gs5u37f
číslo účtu: 280963329/0800
zastoupena: Matějem Opočenským, farářem



a

Tomášem Vokatým, kurátorem sboru

(dále jen „**nájemce**“)(pronajímatel a nájemce dále společně také jen jako „**účastníci**“)

spolu níže uvedeného dne, měsíce a roku na základě svobodného a vážného projevu vůle a podle § 2201 a násl. a § 2302 a násl. zákona č. 89/2012 Sb., občanský zákoník, po vyjednávání o všech jejích okolnostech a podmínkách uzavřeli tuto smlouvu o

NÁJMU NEBYTOVÉHO PROSTORU.

ČLÁNEK I.**ÚVODNÍ PROHLÁŠENÍ****PŘEDMĚT SMLOUVY**

1. Předmětem této smlouvy je z jedné strany závazek pronajímatele přenechat nájemci k užívání ve smyslu čl. II. předmět nájmu a z druhé strany závazek nájemce platit pronajímateli za právo užívání předmětu nájmu nájemné dle čl. III.

2. Pronajímatel má na základě zákona č. 172/1991 Sb., o přechodu některých věcí z majetku České republiky do vlastnictví obcí, dle zákona č. 131/2000 Sb., o hl. m Praze a dle vyhl. č. 55/2000, Sb. hl. m. Prahy, Statutu hl. m. Prahy, svěřen do správy bytový dům čp. **1245**, postavený na pozemku KN 1621/13, v k. ú. Vršovice, v Praze 10, v ulici **Murmanská**, č. **15**. V nemovité věci se v 1. NP nachází **nebytový prostor č. 502**, o výměře **78,70 m²**. Pronajímatel je na základě uvedených právních předpisů oprávněn k věcem podle předchozí věty vykonávat vlastnická práva, včetně práva je pronajmout. Nebytový prostor je vyznačen na plánu, který tvoří nedílnou součást této smlouvy jako **příloha č. 1**.
3. Pronajímatel tímto nájemci pronajímá nebytový prostor podle předchozího odstavce (dále jen „**předmět nájmu**“).
4. Nájemce je právnickou osobou, které je předmět nájmu pronajímán pro potřebu a zajišťování aktivit evangelického farního sboru.
5. Nájemce prohlašuje, že mu je stav předmětu nájmu dobře znám a plně vyhovuje sjednanému účelu. Nájemce od pronajímatele přebírá předmět nájmu ve stavu, v jakém se nachází a jak je uveden v předávacím protokolu, který tvoří nedílnou součást této smlouvy jako **příloha č. 2**.

ČLÁNEK II.

NÁJEM

DOBA TRVÁNÍ NÁJMU

PŘEDÁNÍ PŘEDMĚTU NÁJMU

1. Předmět nájmu je nájemci pronajímán k účelu nájmu **klubovna pro setkávání sboru a kancelář**.
2. Předmět nájmu bude nájemce spravovat, nakládat s ním a pečovat o něj jako řádný hospodář. Nájemce nese nebezpečí škody, byť vznikne i náhodou.
3. Tato smlouva se uzavírá **na dobu neurčitou**.
4. Jiným způsobem než dohodou účastníků se nájem neprodlužuje. Ustanovení § 2230 občanského zákoníku se nepoužije.
5. Nájemci bude předmět nájmu zpřístupněn k užívání ke dni účinnosti této smlouvy.
6. Při skončení nájmu předá nájemce předmět nájmu pronajímateli nejpozději k poslednímu dni trvání nájmu, přičemž předáním se míní zejména úplné vyklizení předmětu nájmu. Bude-li nájem ukončen bez výpovědní doby, bude předmět nájmu předán do 5 dnů od jeho skončení.
7. Řádné předání předmětu nájmu předpokládá i odstranění znamení, štítů atp. (čl. IV. odst. 11), kterými předmět nájmu opatřil nájemce a uvedení předmětu nájmu i v tomto směru do původního stavu.

8. Předmět nájmu bude vrácen ve stavu, v jakém jej nájemce od pronajímatele do nájmu převzal, s přihlédnutím k obvyklému opotřebení při řádném a rozumném užívání.
9. Pokud nájemce do 3 kalendářních dnů ode dne skončení nájmu, resp. v případě skončení nájmu bez výpovědní doby do 5 kalendářních dnů od konce doby, dle čl. II. této smlouvy předmět nájmu nevyklidí a nepředá ve smyslu této smlouvy protokolárně pronajímateli, bude pronajímatel oprávněn vstoupit do předmětu nájmu a na náklady a nebezpečí nájemce předmět nájmu vyklidit; nájemce se zavazuje uhradit pronajímateli v plné výši vzniklé náklady včetně kompenzace pronajímatelem způsobených škod na cizích věcech nalézajících se nebo zabezpečujících předmět nájmu do 15 dnů ode dne doručení písemné výzvy k zaplacení. Vyklizené věci pronajímatel vhodným způsobem na náklady nájemce uschová do doby, než si je nájemce převezme. Po využití uvedeného postupu zašle pronajímatel nájemci na adresu pro doručování ve smyslu této smlouvy písemné vyrozumění o jeho provedení, výši uplatňovaných nákladů a způsobu uložení a dalšího nakládání s vyklizenými věcmi včetně výzvy k jejich vyzvednutí. Nepřevezme-li si nájemce věci do 15 dnů od konce doby uvedené ve výzvě, je pronajímatel oprávněn věci zpeněžit a z výtěžku uspokojit své pohledávky za nájemcem včetně nákladů na vyklizení předmětu nájmu a uschování věcí. Zbytek utržených peněžních prostředků složí pronajímatel k rukám nájemce na bankovní účet nájemce uvedený v záhlaví této smlouvy. Pronajímatel může vůči vyklizeným věcem taktéž uplatnit zástavní nebo zadržovací právo ke krytí případných pohledávek za nájemcem v souladu s § 1309 a násl., § 1395 a násl.
10. Pronajímatel bude nájemci v souvislosti s nájmem předmětu nájmu poskytovat tyto služby: vybavení prostoru (měřicí a regul. zařízení pro TV a SV, měřič tepla), vodné stočné, teplo, teplá voda. Cena služeb je ujednána v čl. III. smlouvy. Dodávky ostatních služeb a plnění souvisejících s nájmem si nájemce sjedná s jejich poskytovateli napřímo sám.

ČLÁNEK III.
NÁJEMNÉ
NÁKLADY NÁJMU

1. Pronajímateli náleží za přenechání předmětu nájmu nájemci do užívání následně ujednané nájemné.
2. Nájemné se s přihlédnutím a v souladu s usnesením RMČ Praha 10 č. 0407/RMČ/2023 ze dne 15. 6. 2023 sjednává ve výši **500 Kč/m²/rok**, tedy celkem **39 350 Kč** (slovy: třicet devět tisíc tři sta padesát korun českých) **ročně** za pronájem předmětu nájmu.
3. Pronajímatel je oprávněn nájemné placené pro předcházející kalendářní rok zvýšit až o 100 % indexu nárůstu spotřebitelských cen podle sdělení Českého statistického úřadu. Pronajímatel je oprávněn zvýšit nájemci nájemné jednostranným písemným oznámením v případě, že dojde ke změně obecně závazného předpisu nebo interního předpisu pronajímatele určujícího výši nájemného. Zvýšení nájemného je možno provést pouze do výše nájemného v místě a čase obvyklé při sjednání nového nájmu obdobné věci. Nájemné je takto možné zvýšit i zpětně vždy od 1. ledna konkrétního kalendářního roku, a to i v roce, za nějž bylo nájemné v nezvýšené výši již zaplaceno. Oznámení o zvýšení nájemného je pronajímatel povinen doručit

nájemci nejpozději do 30. června příslušného kalendářního roku, jinak zůstane výše nájemného pro příslušný kalendářní rok nezměněna.

4. Nájemce je za služby zajišťované mu pronajímatelem ve smyslu čl. II. odst. 10 této smlouvy povinen platit na shora uvedený účet pronajímatele zálohy ve výši určené pronajímatelem ve výpočtovém listu, který tvoří nedílnou součást této smlouvy jako **příloha č. 3**.
5. Výši záloh a cenu služeb je pronajímatel oprávněn změnit v návaznosti na změny jejich skutečné ceny či v případě nedostačujících záloh v předcházejícím kalendářním roce, aby výše stanovených záloh pokrývala cenu poskytovaných služeb v předcházejícím kalendářním roce zvýšenou o prokazatelný nárůst cen těchto služeb od subdodavatelů pronajímatele v příslušném roce; odst. 3 zde platí přiměřeně.
6. Do šesti měsíců po skončení kalendářního roku pronajímatel nájemci zúčtuje skutečné náklady za spotřebované služby oproti zaplaceným zálohám. Nájemce uhradí nedoplatek na základě pronajímatelem (či správní společností) vystavené faktury/vyúčtování nejpozději do 15 dní ode dne jejího předložení pronajímatelem. Případný přeplatek bude nájemci vrácen nejdříve do 30 dní po provedení zúčtování.
7. **Nájemné je splatné do 5. dne příslušného kalendářního měsíce**, za nějž se platí. Dnem úhrady nájemného se rozumí den, kdy je příslušná splátka nájemného a úhrady za služby připsána na účet pronajímatele.
8. Nepředá-li ve smyslu čl. II. této smlouvy nájemce při skončení nájmu předmět nájmu pronajímateli, náleží pronajímateli ode dne prodlení náhrada po dobu blokace předmětu nájmu ve výši dvojnásobku nájemného, jak jej nájemce platil ke dni skončení nájmu; odst. 3 a 4 tohoto článku zde platí obdobně.
9. S přihlédnutím k ustanovení čl. IV. odst. 9 této smlouvy nemá nájemce právo na slevu z nájemného nebo jeho prominutí, může-li předmět nájmu užívat jen s obtížemi či je-li ztížena možnost užívání zásadním způsobem nebo je užívání zcela znemožněno v důsledku vady předmětu nájmu, k níž se vztahuje povinnost nájemce dle jmenovaného ustanovení. Stejně tak nemá nájemce právo na náhradu vynaložených nákladů. V jiných platných právních předpisy stanovených případech vzniká nájemci právo na slevu z nájemného až po uplynutí 15 dnů od počátku trvání překážky znemožňující řádné užívání předmětu nájmu. Lhůta zavedená ustanovením § 2208 odst. 3 občanského zákoníku se zkracuje na polovinu.

ČLÁNEK IV.

DALŠÍ PRÁVA A POVINNOSTI

1. Nájemce není oprávněn přenechat předmět nájmu jinému do podnájmu, stejně tak jej jakkoli měnit (mimo případy plynoucí z této smlouvy) včetně provádění stavebních úprav vyžadujících stavební povolení nebo ohlášení stavebnímu úřadu, ledaže mu k tomu pronajímatel předem písemně udělí souhlas.

2. Nájemce se zavazuje užívat předmět nájmu výlučně pro účely dle této smlouvy a v souladu s kolaudačním rozhodnutím na předmět nájmu. Jestliže tomu tak není, je nájemce povinen do šesti měsíců od účinnosti této smlouvy zajistit na vlastní náklady změnu v užívání stavby tak, aby byla v souladu s účelem nájmu uvedeným ve čl. II odst. 1 této smlouvy. Nedodržení této povinnosti může být důvodem k vypovězení této smlouvy.
3. Nájemce se zavazuje udržovat pořádek v bezprostředním okolí předmětu nájmu a dodržovat pravidla požární ochrany, hygienické předpisy a dodržovat zásady obecné bezpečnosti při užívání předmětu nájmu.
4. Nájemce je povinen udržovat na/v předmětu nájmu čistotu, zejména je povinen v souladu se zákonem č. 541/2020 Sb., v platném znění, odděleně shromažďovat, třídit a předávat k využití a zneškodnění odpad vzniklý z předmětu nájmu.
5. Nájemce se musí zdržet všeho, čím by nad míru přiměřenou poměrům obtěžoval jiného nebo čím by vážně ohrožoval výkon jeho práv.
6. Nájemce se zavazuje v souvislosti s nájmem počínat si tak, aby nedocházelo ke škodám na zdraví, majetku a životním prostředí.
7. Nájemce je povinen odstranit závady a poškození předmětu nájmu, které způsobil on nebo jiné osoby prodávající v/na předmětu nájmu s jeho souhlasem, popř. nahradit pronajímateli takto způsobenou škodu.
8. V případě havárie se nájemce zavazuje provést zásah, který zamezí vzniku dalších škod. Nájemce bude neprodleně informovat pronajímatele o vzniklých škodách a závadách a všech provedených opatřeních.
9. Po dobu nájmu provádí jak běžnou, tak i ostatní údržbu předmětu nájmu a jeho nezbytné opravy vlastním nákladem nájemce.
10. Nájemci nenáleží při skončení nájmu náhrada za převzetí zákaznické základny ve smyslu § 2315 občanského zákoníku.
11. Nájemce může opatřit předmět nájmu štítem, návěstím nebo podobným znamením jen se souhlasem pronajímatele a za podmínek pronajímatelem stanovených zvláštní dohodou.
12. Nájemce je na základě oznámení pronajímatele povinen za účelem kontroly, opravy či ukázky budoucímu nájemci umožnit pronajímateli prohlídku celého předmětu nájmu. Předchozí oznámení se nevyžaduje stejně jako přítomnost nájemce, je-li nezbytné zabránit škodě nebo hrozí-li nebezpečí z prodlení. Realizací práva pronajímatele podle tohoto odstavce nevzniká nájemci právo na slevu z nájmu.
13. Účastníci na sebe berou nebezpečí změny okolností ve smyslu ustanovení § 1765 občanského zákoníku.

14. Nájemce bez zbytečného odkladu oznámí pronajímateli veškeré změny na své straně, které by mohly mít vliv na plnění závazků a uplatňování práv z této smlouvy. Takovou skutečností je mimo jiné i fakt, že nájemce se stal plátcem DPH.
15. Nájemce je povinen přijímat veškeré písemnosti na adrese uvedené v záhlaví této smlouvy. V případě změny adresy se zavazuje písemně sdělit tuto skutečnost pronajímateli nejméně 30 dnů předem a nebude-li to možné, pak ve lhůtě bez zbytečného odkladu. Do doby doručení tohoto oznámení je povinen zajistit přijímání písemností na adrese uvedené v záhlaví smlouvy.
16. Za den doručení nájemci bude pro účely této smlouvy též považován den, kdy nájemce odmítl doručovanou písemnost převzít, nebo den, kdy uplynul poslední den doby pro uložení doporučeně (s dodejkou) zaslané písemnosti u poskytovatele poštovních služeb.
17. Provozní doba se stanovuje od 06:00 hodin do 22:00 hodin.

ČLÁNEK V.

JISTOTA

1. Nájemce se zavazuje ke dni podpisu této smlouvy složit na účet č. **6015-2000733369/0800 finanční jistotu** ve výši odpovídající trojnásobku měsíčních nájmu a záloh za služby, to je **19 941 Kč** (slovy: devatenáct tisíc devět set čtyřicet jedna koruna česká). K jistotě bude jednou ročně připisováno příslušenství ve výši úroku poskytovaného peněžním ústavem na účtu, na kterém bude jistota složena; žádné jiné příslušenství či jakékoli jiné náhrady nájemci nenáleží.
2. Pronajímatel je oprávněn si na jistotu započíst jemu na předmětu nájmu vzniklou újmu, k jejíž náhradě je povinen nájemce, dlužné nájemné, náklady za služby a smluvní nebo zákonné sankce, které vůči nájemci v souvislosti s nájmem pronajímatel uplatnil, a doposud nebyly dobrovolně uhrazeny. Na výzvu pronajímatele nájemce jistotu doplní do sjednané výše.
3. Čerpáním složené jistoty není dotčeno právo pronajímatele vymáhat celý zbývajících dluh na nájemném včetně příslušenství ani právo na náhradu škody.
4. Při skončení nájmu a řádném vrácení předmětu nájmu se jistota včetně příslušenství ve smyslu odst. 1, nebude-li zkonsumována v souladu s touto smlouvou, vrací. Jistota bude vrácena nejdříve 10 dní ode dne skončení nájmu.

ČLÁNEK VI.

SANKČNÍ UJEDNÁNÍ

1. Nájemce je povinen zaplatit pronajímateli smluvní pokutu:
 - a) ve výši dvojnásobku nájemného, tj. 6 558 Kč (slovy: šest tisíc pět set padesát osm korun českých) za užívání předmětu nájmu v rozporu s touto smlouvou. Pronajímateli vzniká právo na smluvní pokutu ve shodné výši opakovaně, nezjedná-li nájemce v době určené ve výzvě k zaplacení (nejméně 10 dnů) nápravu;

- b) ve výši 0,1 % z dlužné částky nájemného, nejméně však 100 Kč (slovy: jedno sto korun českých), bude-li nájemce v prodlení s placením nájemného více jak deset dní, za každý den prodlení;
 - c) ve výši 5 000 Kč (slovy: pět tisíc korun českých) za každý jeden případ porušení jakékoli jiné právní povinnosti nájemce, jenž má v souvislosti s nájmem vůči pronajímateli na základě této smlouvy nebo platných právních předpisů plnit.
2. Při prodlení s placením ze strany nájemce má pronajímatel právo na úrok z prodlení ve výši zákonné sazby.
3. Uplatnění (vznik) práva na smluvní pokutu či úrok z prodlení nemá vliv na právo požadovat náhradu škody v plné výši. Smluvní strany se vzdávají práva domáhat se snížení smluvní pokuty.

ČLÁNEK VII.

ZPŮSOBY ZÁNIKU SMLOUVY

1. Nájem založený touto smlouvou může být skončen dohodou, výpovědí s výpovědní dobou nebo výpovědí bez výpovědní doby.
2. Tuto smlouvu lze vypovědět mimo případy uvedené v zákoně s výpovědní dobou, která činí 3 měsíce, poruší-li
- a) nájemce povinnost plynoucí mu ze vztahu založeného touto smlouvou;
 - b) pronajímatel svou povinnost plynoucí mu ze vztahu založeného touto smlouvou.
3. Pronajímatel smí skončit nájem výpovědí bez výpovědní doby mj.:
- a) přenechá-li nájemce předmět nájmu nebo jeho část do podnájmu bez souhlasu pronajímatele;
 - b) změní-li nájemce hospodářské určení předmětu nájmu bez souhlasu pronajímatele;
 - c) změní-li nájemce způsob užívání předmětu nájmu, jak byl ujednáno touto smlouvou, bez souhlasu pronajímatele;
 - d) užívá-li nebo požívá-li nájemce předmět nájmu tak, že se opotřebovává nad míru přiměřenou okolnostem nebo tak, že hrozí jeho zničení, a přes výzvu pronajímatele ke zjednání nápravy v přiměřené lhůtě spolu s poučením o důsledcích nezjednání nápravy nájemce v souladu s výzvou nápravu nezjedná; hrozí-li nebezpečí z prodlení, předchozí výzva není třeba;
 - e) porušuje-li nájemce hrubě své povinnosti a působí-li tím újmu pronajímateli a/nebo je-li nájemce po dobu delší než jeden měsíc v prodlení s placením nájemného nebo služeb spojených s užíváním předmětu nájmu.
4. Uzná-li to pronajímatel za vhodné, může skončit nájem z důvodů dle předchozího odstavce výpovědí s výpovědní dobou. V takovém případě činí výpovědní doba 3 měsíce.
5. Nájemce smí skončit nájem výpovědí bez výpovědní doby pouze a výlučně z těchto důvodů:
- a) zanikne-li z části předmět nájmu;
 - b) porušuje-li pronajímatel své povinnosti zvláště hrubým způsobem a působí-li tím značnou újmu nájemci.

ČLÁNEK VIII.
ZÁVĚREČNÁ USTANOVENÍ

1. Návrh na uzavření této smlouvy nelze přijmout s dodatkem nebo s odchylkou.
2. Tuto smlouvu nelze uzavřít, aniž by byly ujednány všechny náležitosti, jež se dle záměru účastníků v ní měly ujednat.
3. Tato smlouva nabývá platnosti připojením podpisu obou smluvních stran a účinnosti dnem 25. 8. 2023 za podmínky, že byla před tímto datem uveřejněna v souladu s odst. 12 tohoto článku v registru smluv, jinak nabývá účinnosti dnem zveřejnění v registru smluv.
4. Obsah závazku založeného touto smlouvou nebude utvářen zvyklostmi. Význam pro něj nemá ani zavedená praxe stran.
5. Vztahy mezi pronajímatelem a nájemcem neupravené touto smlouvou se řídí ustanoveními občanského zákoníku v platném znění a ostatními obecně závaznými právními předpisy.
6. Změny této smlouvy jsou možné pouze formou písemných dodatků k této smlouvě, schválených a podepsaných oběma smluvními stranami.
7. Účastníci se dohodli, že práva na majetková plnění podle této smlouvy se promlčí nejpozději do 15 let ode dne, kdy mohla být uplatněna poprvé. Právo namítnout neplatnost právního jednání, vyjma případů jednostranného skončení nájmu, se promlčí do jednoho roku ode dne, kdy mohlo být uplatněno poprvé.
8. Dojde-li v době nájmu na území České republiky ke změně měnových jednotek, bude výše peněžních plnění dle této smlouvy přepočtena podle oficiálně vyhlášeného poměru nové měny k měnovým jednotkám stávajícím (dle kurzu ČNB).
9. Tato smlouva je vyhotovena ve dvou stejnopisech s platností originálu, z nichž po jednom vyhotovení obdrží nájemce a pronajímatel.
10. Ostatní práva a povinnosti vyplývající z této smlouvy, pokud v ní nejsou výslovně uvedeny, se řídí obecně závaznými právními předpisy platnými na území České republiky. Smluvní strany se výslovně dohodly, že nad rámec obsahu výše uvedených smluvních ujednání výslovně vylučují v rozsahu maximálně přípustném dle kogentních ustanovení právních předpisů aplikací ustanovení § 2051; § 2223; § 2247; § 2253; § 2303 zákona č. 89/2012 Sb., občanský zákoník, v platném znění, na jejich smluvní vztah založený touto smlouvou.
11. Účastníci prohlašují, že si smlouvu po jejím sepsání řádně přečetli, že odpovídá jejich svobodné vůli a nebyla ujednána v tísní, nebo za nápadně nevýhodných podmínek. Na důkaz souhlasu s obsahem této smlouvy připojují smluvní strany své podpisy.

12. Tato smlouva podléhá uveřejnění dle zákona č. 340/2015 Sb., o zvláštních podmínkách účinnosti některých smluv, uveřejňování těchto smluv a o registru smluv (zákon o registru smluv). Uveřejnění smlouvy v registru smluv zajišťuje pronajímatel.

V Praze dne 03. 08. 2023

nájem

nájemce – kurátor sboru

V Praze dne 07. 08. 2023

pronajímatel



DOLOŽKA

Potvrzuji ve smyslu § 43 zák. č. 131/2000 Sb., že byly splněny podmínky pro platnost tohoto právního jednání, které bylo schváleno usnesením

Rady m. č. Praha 10 č. 04/RM/2023 ze dne 15.6.23 usnesením Zastupitelstva m. č. Praha 10 č. ze dne

Záměr tohoto právního jednání byl v souladu s § 36 odst. 1)

zák. č. 131/2000 Sb. zveřejněn na úřední desce ÚMČ Praha 10 od 1.2.2023 do 30.3.2023

04 - 08 - 2023

V Praze dne

Přílohy

Plán nebytového prostoru

Předávací protokol

Výpočtový list

zákres půdorysu NP 502 v 1. NP bytového domu na adrese Murmanská 1245/15, Praha 10

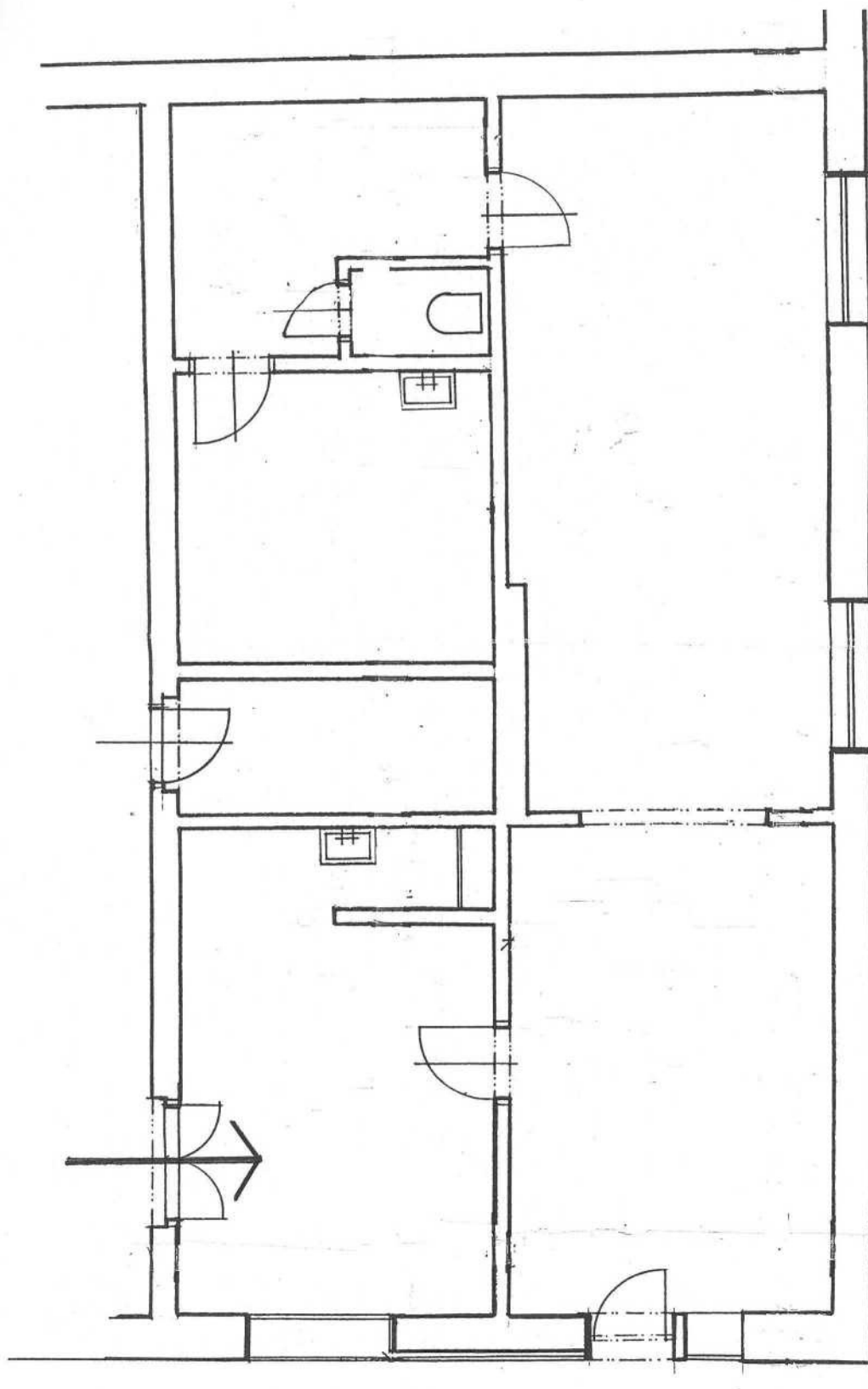

-3. 08. 2023



Průběh č. 2

Protokol o předání NP 502

č.**502**... v domě čp.¹²⁴⁵**2935**... č. orient.**75**..... v ulici^{HURMANSKA'}**Ostružinová**.....
místo: **Vršovice, Praha 10**, uživatel: **Farní sbor Českobratrské církve evangelické v Praze 10-Vršovice**
rozhodnutí Rady MČ Praha 10 usnesení č. **0407/RMČ/2023** v Praze 10, ze dne 15.06.2023.....
nebyť je v ...**1**... podlaží, skládá se z**0**.....kuchyň**2**.....místností, ..**0**... Předsíň,
..**0**...haly, ..**0**... komory,**1**.... WC,**0**....sklepa,
Celkový počet místností**3**.....
s tímto stavem, vybavením a zařízením: Prostor o výměře 78,70 m² Velikost **2+1**

A. Celkový stav

Vybavení a zařízení	Popis a stav
1. Elektrické vedení (kde, jak, stav počet vypínačů, zásuvek, umístění elektroměru, ap.)	220V, dle projektu vedení ve zdi dle ČSN
2. Topení (druh vytápění, rozvody)	ústřední
3. Plynovod	není zapojen
4. Vodovod	zaveden
5. Zasklení oken (všeobecný stav)	okna nejdou otevírat zasklení oken v pořádku
6. Nátěry - oken, dveří - podlah, stěn	----- v pořádku - obvyklé opotřebení v pořádku - obvyklé opotřebení
7. Obklady stěn (kde, jak)	----- nejdou
8. Rolety, žaluzie (stav, počet, umístění)	----- nejdou
9. Ostatní (zvonky, domácí telefon a jiné : stav, druh, umístění, počet)	----- -----
10. Sklepy (osvětlovací tělesa zasklení oken, dělení, dveře a jiné)	----- -----

B. Specifický popis

Vybavení a zařízení	Počet	Popis a stav
radiátor	2	
sporák	0	
osvětlovací těleso	2	
el. vypínače	1+4	
el. zásuvky	3+2	
umyvadlo	1	
baterie umyvadlová řezová	1	
vodoměr SV + TUV	1+1	
průtokový ohřívač vody	0	
podlaha		KOBEREC PODKOBENÝ

	Vybavení a zařízení	Počet	Popis a stav			
2 m í s t n o s t	radiátor	2				
	osvětlovací tělesa	4				
	el. zásuvky	3				
	el. vypínač	1				
	domovní telefon	0				
	zvoněk	0				
	STA	0				
	vodoměr SV - TUV	0				
	podlaha					KOTBEŘEM POUŽITÝ
	W C - PŘIKLUSKOVÁNÍ	radiátor	0			
osvětlovací těleso		1				
el. zásuvka		3				
el. vypínač		4				
baterie umyvadlová		1				
umyvadlo		1				
ohříváč vody		0				
vana / sprchový kout		0				
baterie vanová / sprchová		0				
klozetové zařízení		1				
vodoměr TUV		0				
vodoměr SV		1				
podlaha						DLAŽBA + UBEKLAD DO 110 cm
I k o m o r a		el. zásuvka	---			
	el. vypínač	---				
	osvětlovací těleso	---				
	podlaha	---				

o s t a t n í	spíž	NE				
	- podlaha	---				
	- osvětlovací těleso	---				
	sklep	NE				
	komora	---				
	- radiátor	---				
	- podlaha	---				
	balkon	---				
- podlaha	---					
	zasílací adresa pro vyúčtování	Tomáš Vokatý,				
	telefon + e-mail	Tel: [QR] mail:				
	DATOVÁ SCHRÁNKA:	gs5u37f				
	Předáno klíčů :	dům	nebytový prostor	schránka	interiérové klíče	celkem

Povinnost platit úhradu za používání nebytu včetně služeb začíná dne:

Před podepsáním tohoto protokolu byl uživatel upozorněn na svou povinnost udržovat pronajatý nebyt se všim zařízením a vybavením ve stavu, ve kterém jej převzal, přičemž se vezme zřetel na obvyklé opotřebení. Současně vzal uživatel na vědomí, že odpovídá za poškození pronajatého bytu či jeho vybavení a zařízení, jakož i za opotřebení zneužíváním. Tytéž povinnosti má i pokud jde o vybavení zařízení, jež bude v nájemní době do bytu správou domu instalováno a bude dále v části C "Změny stavu vybavení a zařízení bytu v nájemní době". Právo užívat byt nájemcem zaniká dnem uvedeným ve sjednané dohodě mezi nájemcem a pronajímatelem nebo na základě písemné výpovědi z nájmu bytu ze strany nájemce nebo pronajímatele, dle občanského zákoníku, v platném znění.

- 3. 08. 2023

V Praze dne2023



uživatel



zast. správcem: PRAHA 10 – Majetková a.s.
Vršovická 1429/68, Praha 10, 101 00
DIČ: CZ00063941

-T4-

Informace pro vyúčtování

vodoměr SV místnost 1	číslo	91089124	stav v m3	71217
vodoměr SV místnost 2	číslo	-	stav v m3	-
vodoměr SV WC	číslo	62899097	stav v m3	141895
vodoměr TUV místnost 1	číslo	81025354	stav v m3	31086
vodoměr TUV místnost 2	číslo	-	stav v m3	-
vodoměr TUV WC	číslo	-	stav v m3	-
měřiče tepla místnost 1	číslo	775 06 246	stav	15510131.12
měřiče tepla místnost 1	číslo	775 06 245	stav	15510131.12
měřiče tepla místnost 2	číslo	775 06 248	stav	510131.12
měřiče tepla místnost 2	číslo	775 06 249	stav	010131.12
měřiče tepla místnost 1	číslo	775 06 247	stav	310131.12
měřiče tepla WC 1	číslo	775 06 614	stav	7910131.12
měřiče tepla WC 2	číslo	775 06 255	stav	574510131.12

C. Změny stavu vybavení a zařízení nebytu v nájemní době:

Soulad s akt. kolaudovaným stavem	ANO	NE	
Provedené stavební úpravy	ANO	NE	
Hlášení o opravě nebytu	ANO	NE	
Stavební úpravy povoleny	ANO	NE	
Soulad zařizovacích předmětů s evidenčním listem	ANO	NE	
Opotřebenění obvyklé v čase	ANO	NE	

Další změny:

D. Stav bytu při odevzdání :

Uživatel odevzdal byt a jeho vybavení a zařízení ve stavu odpovídajícím stavu při převzetí (oddíl A) a změnám stavu vybavení a zařízení bytu v nájemní době (oddíl B) bez závad --*) s výjimkou níže uvedených zjištěných závad, které jsou zhoršením stavu nebytu nebo jeho vybavení a zařízení nad míru obvyklého opotřebenění.

Zjištěné závady:

Předávající uznává zjištění pronajímatele a zajistí odstranění závad do 30 dnů.	ANO	NE
Předávající uznává zjištění pronajímatele a uhradí veškeré náklady v předběžně vyčíslené výšiKč	ANO NE
Předávající neuznává zjištění pronajímatele, nezajistí opravy na vlastní náklady a předává nebyť předáním klíčů	ANO	NE

Povinnost platit úhradu za používání nebytu včetně služeb začíná dne:

Předávající se zavazuje vyrovnat případné neuhrazené nájemné ke dni skončení nájmu. Zúčtování nákladů za služby spojené s užíváním nebytu provede v zastoupení pronajímatele výše uvedená správní firma v termínech pro vyúčtování a toto vyúčtování bude zasláno na adresu, která je sdělena nájemníkem správní firmě a výše uvedena.

- 3. 08. 2023

V Praze dne2023

MČ PRAHA 10
 zast. správcem: PRAHA 10 – Majetková a.s.
 Vršovick 1 00
 -T4-

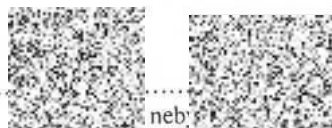

neb



správa domu

ÚŘEDNÍ HODINY

Po 08:00 - 09:00 a 13:00 - 17:30
 ÚT 08:00 - 09:00
 St 08:00 - 09:00 a 13:00 - 17:30
 Čt 08:00 - 09:00
 Pá 08:00 - 09:00

**PŘEDPIS NÁJMU
 VYÚČTOVÁNÍ SLUŽEB**

SPRÁVCE DOMU:

Adresa správce

PRAHA 10 - Majetková , a.s

Vršovická 1429/68

10100 Praha

Adresa provozovny

PRAHA 10 - Majetková , a.s

Vršovická 1429/68

101 00 PRAHA 10

Adresát

Farní sbor Českobratrské církve evangelické v

Praze 10 - Vršovice

Tulská 14/1

10000 Praha

Pronajímatel

MĚSTSKÁ ČÁST PRAHA 10

Vršovická 1429/68

101 38 PRAHA 10

IČ: 00063941

DIČ: CZ00063941

Bank.účet: 39028-2000733369/0800

Uživatel	
Jméno	Farní sbor Českobratrské církve evangelické v Praze 10 - Vršovice
IČ	48550698
DIČ	

Variabilní symbol	1245502001	Adresa prostoru	MURMANSKÁ 1245/15
Nebytový prostor	kancelář		100 00 PRAHA 10
Číslo prostoru	502	Podání výpovědi	
Splatnost		Penalizace	Sankce dle NOZ (n.v.351/2013)
Doba placení	Měsíční	Počet osob	1
Druh vztahu	Nájemce	Roční sazba za m2	500,00
Výpočet nájmu	Dohodnutá sazba za m2 (prostor)	Roční nájemné	39 350,00 Kč
Plocha pro náj.	78,70 m2	Směrné číslo (120/2011)	20
Topení	dálkové	Výtah	N
Podlaží	1	Počet místností	2
Tech. stav			

Výměr úhrad za užívání nebytového prostoru (služeb)

Položka	Částka Kč
Nájemné	3 279,00 V
Vybavení prostoru	68,00 V
Vodné stočné	400,00 S
Teplo	2 500,00 S
Teplá voda	400,00 S
Ostatní služby - Mimořádný úklid společných prostor	0,00 S
<i>Nájemné celkem</i>	<i>3 347,00</i>
<i>Služby celkem</i>	<i>3 300,00</i>
Měsíční předpis celkem Kč	6 647,00
Platební příkaz	6 647,00

Rozpis místností

Místnost	Topení	Celk. m2	Podíl m2	TUV m2	Teplá m2	Nájem m2
kancelář	dálkové	76,30	76,30	22,89	91,56	76,30
WC	žádné topení	2,40	2,40	0,72	1,20	2,40
Celkem		78,70	78,70	23,61	92,76	78,70

**Rozpis vybavení prostoru**

Název	Výr.číslo	Pořízeno	Počet	Cena Kč	Opot.%	Za měsíc Kč
Měřicí a regul. zařízení pro studenou vodu	62899097	10.07.2019	1 ks	1 380,00	20,00	23,00
Měřicí a regul. zařízení pro studenou vodu	2844724	21.11.2011	1 ks	657,55	16,60	5,00
Měřicí a regul.zařízení pro teplou vodu	1260791	21.11.2011	1 ks	657,55	25,00	5,00
měřič tepla	77506614	13.01.2015	1 ks	645,28	12,50	5,00
měřič tepla	77506249	13.01.2015	1 ks	645,28	12,50	5,00
měřič tepla	77506248	13.01.2015	1 ks	645,28	12,50	5,00
měřič tepla	77506255	13.01.2015	1 ks	645,28	12,50	5,00
měřič tepla	77506247	13.01.2015	1 ks	645,28	12,50	5,00
měřič tepla	77506245	13.01.2015	1 ks	645,28	12,50	5,00
měřič tepla	77506246	13.01.2015	1 ks	645,28	12,50	5,00
Celkem						68,00

Nájemné je splatné v termínu a způsobem dle ujednání nájemní smlouvy. Při platbě na účet vždy uvádějte variabilní symbol prostoru! V případě pozdní platby bude účtován sankční poplatek "Sankce dle NOZ (n.v.351/2013)" dle nájemní smlouvy.

Úřad městské části Praha 10
Odbor bytů a nebytových prostor
Vršovická 68 Praha 10

Telefon: _____

E-mail: _____

MČ PRAHA 10
zast. správcem: PRAHA 10 – Maletkova 1
Vršovická 1429/68, Praha 10
DIČ: CZ00065

Pronajímatel
PRAHA 10 dne 01.08.2023



Správce



- 3. 08. 2023