







KUPNÍ SMLOUVA

1. Název: **město Slavkov u Brna**
Sídlo: Palackého náměstí čp. 65, 684 01 Slavkov u Brna
IČ: 002 92 311
DIČ: Neplátce DPH
Zastoupená
ve věcech smluvních: **Bc. Michal Boudný, starosta**
ve věcech technických: 
Tel.: 
E-mail: 
(dále jen „Kupující“)

a

- Obchodní firma / název: **WSA doprava a parkování s.r.o.**
Sídlo: Na Plachotě čp. 156, 250 73 Radonice
IČ: 279 13 309
DIČ: CZ 27913309
Bankovní spojení: Raiffeisenbank a.s., jandova 135/2, Praha 9
Číslo účtu: 2692155001/2400
Zapsaná v obchodním rejstříku vedeném Městským soudem v
Zastoupená ve věcech smluvních: **Petra Liška**
Tel.: 
E-mail: 
Zastoupená ve věcech plnění smlouvy: **Petra Liška**
Tel.: 
E-mail: 
(dále jen „Prodávající“)
(Kupující a Prodávající společně dále jen „Smluvní strany“ nebo každý samostatně jen „Smluvní strana“)

Tato smlouva (dále jen „Smlouva“) je uzavřena podle ustanovení § 2079 a násl. zákona č. 89/2012 Sb., občanský zákoník, v platném znění (dále jen „Občanský zákoník“) na základě výsledků zadávacího řízení na veřejnou zakázku „Parkovací automaty Slavkov u Brna“ (dále jen „veřejná zakázka“).

I. DEFINICE

- 1.1 V této Smlouvě mají následující výrazy uvedené s velkým počátečním písmenem níže přiřazený význam:
„**Pracovní den**“ znamená pracovní den ve smyslu § 2 zákona č. 284/2009 Sb., o platebním styku, v platném znění.
„**Zadávací dokumentace**“ znamená zadávací dokumentaci v zadávacím řízení na veřejnou zakázku malého rozsahu na dodávky „**Parkovací automaty**“, vyjma Smlouvy.
„**Zboží**“ znamená **5 ks parkovacích automatů pro výběr parkovného na zpoplatněných parkovištích dle nařízením města**. Konkrétní požadavky Kupujícího na Zboží, které je Prodávající povinen dodržet, jsou popsány v Zadávací dokumentaci předmětné veřejné zakázky.

II. PŘEDMĚT SMLOUVY

- 2.1 Za podmínek a ve lhůtách uvedených v této Smlouvě se Prodávající zavazuje Kupujícímu prodat a převést na něj vlastnické právo ke Zboží a Kupující se zavazuje od Prodávajícího Zboží převzít a zaplatit za něj Prodávajícímu kupní cenu.

III. ZBOŽÍ

- 3.1 Prodávající je povinen dodat Kupujícímu Zboží v množství, druhu a technické specifikaci sjednaných v této Smlouvě, a zejména v její **příloze č. 1.**
- 3.2 Zboží musí splňovat veškeré požadavky stanovené příslušnými právními předpisy a Zadávací dokumentací. Zboží musí být nové, nepoužité, nepoškozené, plně funkční, a to jednotlivé jeho části i všechny součásti a příslušenství jako funkční celek pro požadované použití tak, jak je popsáno v zadávací dokumentaci, v nejvyšší jakosti poskytované výrobcem Zboží a spolu se všemi právy nutnými k jeho řádnému a nerušenému nakládání a užívání Kupujícím, včetně všech práv duševního vlastnictví. Zboží musí být vybaveno veškerými atesty a schváleními nutnými k nerušenému a bezpečnému používání Zboží, nesmí být zatíženo žádnými právy třetích osob včetně práva zástavního a musí být prostě jakýchkoliv právních či faktických vad. Prodávající potvrzuje, že nerušenému nakládání a užívání Zboží Kupujícím nebrání žádné právní předpisy ani žádná práva třetích osob.
- 3.3 Prodávající je povinen dodat Zboží Kupujícímu spolu se všemi doklady a dokumenty vztahujícími se ke Zboží ve smyslu ustanovení § 2087 Občanského zákoníku. Doklady a dokumenty musí být Kupujícímu předány v českém jazyce zároveň s příslušným Zbožím. Pokud je doklad či dokument vyhotovován pouze v cizojazyčné verzi, musí být Kupujícímu předán jeho věrný překlad do českého jazyka.

Doklady, dokumenty a příslušenství, které Kupující požaduje dodat spolu s příslušným Zbožím, jsou zejména:

- Návod k obsluze a údržbě (v českém jazyce)
- Prohlášení o shodě

(dále jen „**Dokumentace**“).

- 3.4 Prodávající zároveň se Zbožím převádí na Kupujícího, resp. poskytuje Kupujícímu, veškerá práva duševního vlastnictví k Dokumentaci vztahující se ke Zboží, která Kupující potřebuje pro účely řádného užívání Zboží a zejména příp. jeho budoucí opravy, úpravy a údržbu a prodej Zboží třetí osobě. Kupující je oprávněn zejména zpřístupnit tyto dokumenty a doklady třetím osobám zajišťujícím opravy, úpravy a údržbu Zboží. Kupující je rovněž oprávněn poskytnout nezbytnou část Dokumentace jako součást zadávací dokumentace v jakémkoliv výběrovém či zadávacím řízení na opravy, úpravy, údržbu či prodej Zboží. Osobám, kterým bude Dokumentace takto zpřístupněna pro účely opravy, úpravy, údržby či zamýšleného prodeje Zboží, bude uložen zákaz Dokumentaci kopírovat či jinak rozmnožovat a povinnost ji vrátit Kupujícímu poté, co uplynul účel jejího užívání takovou třetí osobou. Kupující je dále oprávněn Dokumentaci, spolu s právy, které se k ní vztahují, převést spolu se Zbožím na jakoukoliv třetí osobu (zejména při prodeji Zboží třetí osobě).
- 3.5 Pro uvedené účely opravňuje Prodávající Kupujícího a uděluje mu veškeré nezbytné souhlasy (licence) ke všem formám užití Dokumentace a veškerých jiných předmětů práv duševního vlastnictví, které Kupující potřebuje k realizaci svých práv dle této Smlouvy nebo k naplnění sjednaných účelů z této Smlouvy vyplývajících. Úplata za veškeré povinnosti a za veškerá udělená práva (licence) Kupujícímu dle tohoto článku je součástí kupní ceny

**IV.
MNOŽSTVÍ, DOBA A MÍSTO DODÁNÍ ZBOŽÍ, SERVIS**

- 4.1 Za podmínek uvedených v této Smlouvě se Prodávající zavazuje dodat Zboží Kupujícímu v následujícím množství, druhu a v následujících termínech:

Zboží	Termín dodání
Parkovací automaty	100 dnů od podpisu smlouvy

- 4.2 Prodávající je povinen dodat Zboží Kupujícímu ve výše uvedeném Termínu dodání. Prodávající je povinen informovat Kupujícího o plánovaném termínu a čase dodání Zboží, a to nejpozději tři (3) pracovní dny před plánovaným dodáním Zboží.
- 4.3 Prodávající je povinen Zboží dodat a instalovat na místa, kde se nachází stávající parkovací automaty. Jedná se o 1 ks PA na parkovišti ulice B. Němcové, 3ks PA na ulici Palackého náměstí a 1ks na ulici Komenského náměstí ve Slavkově u Brna. Prodávající není oprávněn požadovat uhrazení a Kupující neuhradí Prodávajícímu jakoukoli dodatečnou úhradu a/nebo dodatečné náklady Prodávajícího v souvislosti s dodáním příslušného Zboží na tato místa.
- 4.4 Prodávající je povinen na žádost Kupujícího zajistit řádně a včas servis Zboží po dobu trvání Záruční doby uvedené v článku VIII. této smlouvy. „**Servis Zboží**“ znamená povinnost prodávajícího řádně a včas v souladu s návodem k obsluze a provozu Zboží provádět veškeré činnosti, dodávat, vyměňovat a instalovat veškeré potřebné díly a jiné věci, které jsou potřebné pro řádný a bezvadný provoz Zboží s přihlédnutím k podmínkám jeho provozu a způsobu jeho užívání, dále povinnost provést likvidaci odpadu s tím spojeného v souladu se zákonem č. 185/2001 Sb., o odpadech, v platném znění. Veškeré potřebné díly, a jiné věci dodané při provádění Servisu Zboží budou nové, nepoužité, splňující vlastnosti předepsané výrobcem. Servis bude prováděn ve vztahu ke Zboží v České republice Prodávajícím, v autorizovaném servise nebo samotným výrobcem příslušného Zboží. Servis Zboží bude poskytován řádně a včas, ve lhůtách dohodnutých a nedojde-li k dohodě, pak ve lhůtě nejpozději 5 dnů ode dne výzvy Kupujícího. Nejde-li o Odstranění vady ve smyslu článku VIII. této smlouvy, bude Servis Zboží poskytován za úplaty po celou dobu Záruční doby za podmínek a cen dle Rozpisu a ceníku servisu zboží uvedeném v příloze této smlouvy, který obsahuje úplný seznam předepsaných servisních zásahů, garančních prohlídek, atd. a jejich finančních nákladů, včetně nákladů na dojezd servisního vozidla do sídla zadavatele a hodinové sazby servisních prací.

**V.
PŘEDÁNÍ A PŘEVZETÍ ZBOŽÍ**

- 5.1 Prodávající je povinen Zboží na vlastní náklady dodat a instalovat do místa dodání dle čl. 4.3 této Smlouvy, a to v termínu dodání dle čl. 4.2 této Smlouvy. Prodávající je povinen Zboží dodat v množství, druhu, technické specifikaci a kvalitě v souladu s touto Smlouvou. Prodávající je povinen umožnit Kupujícímu prohlídku Zboží a ověření funkčnosti Zboží. Společně s dodáním Zboží je Prodávající povinen Kupujícímu předat veškeré dokumenty a doklady související se Zbožím a požadované ve smyslu ustanovení čl. 3.3 této Smlouvy.
- 5.2 Poté, co si Kupující Zboží prohlédne, ověří jeho funkčnost a zkontroluje úplnost dokumentů a dokladů ve smyslu ustanovení čl. 3.3 této Smlouvy, sepiší Smluvní strany Předávací protokol. Současně s podpisem Předávacího protokolu je Prodávající povinen vystavit Kupujícímu potvrzení o záruce, aby mohl Kupující řádně uplatnit Reklamací

případných vad Zboží. Pro vyloučení pochybnosti se uvádí, že Kupující je oprávněn přizvat k prohlédnutí Zboží, ověření jeho funkčnosti a kontrole úplnosti dokumentů a dokladů kteréhokoliv svého zaměstnance, zmocněnce, poradce či jakoukoli třetí osobu. Zboží se považuje za předané a převzaté Kupujícím až okamžikem podpisu Předávacího protokolu.

- 5.3 Kupující není povinen převzít Zboží, které trpí jakýmkoliv vadami, zejména pokud neodpovídá specifikaci a/nebo nesplňuje některý z požadavků na Zboží dle této Smlouvy, není funkční a/nebo se Zbožím nebyla dodána Dokumentace.
- 5.4 V případě, že Kupující odmítne z kteréhokoliv z důvodů uvedených v čl. 5.3 určité Zboží převzít, je Prodávající povinen dodat Kupujícímu bezvadné a plně funkční Zboží, splňující veškeré vlastnosti specifikované v této Smlouvě nejpozději v dodatečné lhůtě pěti (5) Pracovních dnů počínající dnem následujícím po příslušném Termínu dodání. Ustanovení čl. 5.2 a 5.3 Smlouvy v tomto případě platí obdobně.

VI. PŘECHOD PRÁV KE ZBOŽÍ

- 6.1 Vlastnické právo ke Zboží přechází na Kupujícího po úhradě kupní ceny Kupujícím. Do této doby zůstává Zboží v majetku Prodávajícího.
- 6.2 Nebezpečí škody na Zboží přechází na Kupujícího okamžikem převzetí příslušného Zboží Kupujícím.

VII. KUPNÍ CENA A ZPŮSOB JEJÍ ÚHRADY

- 7.1 Smluvní strany sjednávají kupní cenu za Zboží takto:

Zboží	Celková kupní cena Zboží bez DPH	Celková kupní cena Zboží vč. DPH
5 ks parkovacích automatů	668.600,--	809.006,--

Pro vyloučení pochybností se stanoví, že kupní cena za Zboží je souhrnnou cenou za splnění předmětu této Smlouvy.

- 7.2 Smluvní strany se dohodly, že celková kupní cena za uvedená výše v čl. 7.1 Smlouvy je sjednána jako pevná a nepřekročitelná.
- 7.3 Prodávajícímu vznikne nárok na zaplacení kupní ceny jen v případě, že Zboží, které bude Kupujícímu od Prodávajícího dodáno, bude zároveň Kupujícím od Prodávajícího převzato ve smyslu čl. VI. této Smlouvy. Úhrada kupní ceny za převzaté Zboží je splatná na základě Faktury vystavené Prodávajícím. Kupující je oprávněn odmítnout částečné převzetí Zboží, tj. pokud není dodáno všechno Zboží, a v takovém případě nemá Prodávající nárok ani na částečnou úhradu kupní ceny.
- 7.4 Prodávající může vystavit Fakturu na úhradu kupní ceny za převzaté Zboží nejdříve v den převzetí příslušného Zboží Kupujícím, avšak nikoli dříve, než po podepsání Předávacího protokolu ve vztahu k příslušnému Zboží. Faktura bude

vystavena na částku, která bude rovna kupní ceně příslušného Zboží, které bylo převzato ve smyslu čl. V. této Smlouvy Kupujícím (jednotková cena násobená počtem dodaných a převzatých kusů). Faktura musí být doručena Kupujícím nejpozději do patnácti (15) kalendářních dnů ode dne, ve kterém Prodávajícím vzniklo právo na vystavení Faktury. K částce Faktury bude připočtena DPH v zákonné výši.

- 7.5 Kupní cena bude způsobem sjednaným v této Smlouvě zaplacená na bankovní účet Prodávajícího uvedený Prodávajícím na Faktuře za příslušné Zboží. Kupní cena je splatná v korunách českých (Kč).
- 7.6 Faktury Prodávajícího musí splňovat veškeré náležitosti daňového dokladu ve smyslu příslušných právních předpisů platných na území České republiky a musí obsahovat ve vztahu k příslušnému Zboží věcně správné a dostatečně podrobné údaje. Přílohou každé Faktury musí být kopie Předávacího protokolu nebo jiného dokladu potvrzeného Kupujícím dokládající oprávněnost fakturované částky.
- 7.7 Kupující je oprávněn Fakturu vrátit Prodávajícím ve lhůtě třiceti (30) kalendářních dnů ode dne jejího doručení Kupujícím, pokud Faktura nebude obsahovat náležitosti dle ustanovení čl. 7.6 Smlouvy. Prodávající je v tomto případě povinen Kupujícím bezodkladně doručit novou Fakturu, která bude splňovat veškeré náležitosti dle ustanovení čl. 7.6 Smlouvy.
- 7.8 Faktura je splatná ve lhůtě třiceti 14 kalendářních dnů ode dne jejího doručení Kupujícím. V případě vrácení Faktury Kupujícím zpět Prodávajícím postupem podle čl. 7.7 Smlouvy započne běžet lhůta splatnosti Faktury, uvedená v předchozí větě, až po doručení bezvadné Faktury. Případně-li poslední den lhůty splatnosti Faktury na den, který není Pracovním dnem, posouvá se splatnost na nejbližší následující Pracovní den. Faktura se považuje za zaplacenou v okamžiku, kdy bude peněžní částka uvedená ve Faktuře odepsána z bankovního účtu Kupujícího.
- 7.9 Kupní cena stejně jako jakékoliv jiné peněžité částky uvedené v této Smlouvě jsou uváděny bez DPH, není-li výslovně uvedeno jinak.
- 7.10 Kupní cena za Zboží zahrnuje i veškeré náklady Prodávajícího spojené s plněním této Smlouvy, a to zejména veškeré náklady za dopravu Zboží do místa dodání, včetně zabalení, naložení a vyložení Zboží, veškeré náklady plynoucí ze záruk dle čl. VIII. této Smlouvy, veškeré náklady na jakékoliv skladování Zboží a veškeré náklady Prodávajícího na doklady a dokumenty ke Zboží ve smyslu čl. 3.3 této Smlouvy a veškerá cla, daně (mimo DPH) a jakékoli další poplatky související s plněním této Smlouvy a také zahrnuje úplatu za práva duševního vlastnictví poskytnutá Kupujícím, resp. převedená na Kupujícího v souvislosti s dodávkou Zboží. Pro vyloučení jakýchkoli pochybností se stanoví, že Prodávající je povinen uhradit jakékoli náklady, cla, daně (mimo DPH) a/nebo jakékoli poplatky související s plněním této Smlouvy bez toho, že by tím Prodávajícím vznikl vůči Kupujícím jakýkoli nárok.

VIII. ZÁRUČNÍ DOBA A REKLAMACE

- 8.1 Prodávající podpisem Předávacího protokolu poskytuje Kupujícím záruku za to, že:
- (a) Zboží nebude trpět žádnými vadami, ať už se jedná o vady materiálu, výrobní vady či vady technického zpracování Zboží, o vady zjevné či skryté nebo o vady právní či faktické, a bude plně odpovídat jeho specifikaci a vlastnostem dle této Smlouvy a dle platných právních předpisů,
 - (b) Zboží bude plně funkční, a to jednotlivé jeho části i všechny jeho součásti a příslušenství jako funkční celek pro požadované použití tak, jak je popsáno v zadávací dokumentaci a v Příloze č. 1 Smlouvy,

- (c) Zboží bude splňovat veškeré vlastnosti stanovené v dokumentech a dokladech ve smyslu čl. III. této Smlouvy, a to zejména ty vlastnosti výslovně Kupujícím požadované, jakož i vlastnosti, které jsou obvykle na Zboží kladeny.

- 8.2 Prodávající je povinen společně se Zbožím předat Kupujícím potvrzení o záruce ke Zboží nejméně v rozsahu a délce sjednané v této Smlouvě.
- 8.3 Záruka podle tohoto čl. VIII. Smlouvy se nevztahuje na vady Zboží vzniklé poškozením Zboží způsobeným třetími osobami a/nebo Kupujícím při užívání Zboží v rozporu s návodem k použití a údržbě Zboží, ledaže k takovému poškození došlo v důsledku jiné vady Zboží.
- 8.4 Prodávající poskytuje Kupujícím záruku za Zboží v rozsahu dle tohoto čl. VIII. Smlouvy na následující období:

Zboží	Záruka dle čl. 8.1 této Smlouvy
5 ks parkovacích automatů	Záruční doba: 24 měsíců

(Doba trvání záruky dle čl. 8.1 této Smlouvy dále jen „Záruční doba“)

Záruční doba počíná běžet dnem následujícím po okamžiku převzetí příslušného Zboží Kupujícím. V případě Vytčení vady (jak je tento termín definován níže) se běh Záruční doby (pokud ještě neuběhla celá) stavi a počíná znovu běžet až ode dne převzetí opraveného reklamovaného Zboží zpět Kupujícím nebo ode dne, kdy Kupující a Prodávající vystaví písemné potvrzení o vyřízení Reklamacce jiným způsobem, na kterém se Kupující a Prodávající dohodnou.

- 8.5 Kupující je povinen oznámit Prodávajícímu vadu Zboží, která se vyskytla v průběhu Záruční doby, a to bez zbytečného odkladu poté, kdy Kupující vadu zjistil (dále jen „Vytčení vady“). Vytčení vady musí být zasláno Prodávajícímu prostřednictvím na adresu sídla Kupujícího, e-mailu osoby oprávněné jednat jménem Kupujícího ve věcech smluvní nebo ve věcech týkajících se plnění smlouvy, prostřednictvím ISDS nebo jiným vhodným způsobem na kontaktní údaje uvedené v čl. XI. této Smlouvy.
- 8.6 Prodávající je povinen ve lhůtě dvou (2) Pracovních dnů započít s odstraněním vady, která byla Prodávajícímu Vytčením vady oznámena (dále jen „Vytčená vada“). Jestliže je Vytčená vada opravitelná, je Prodávající povinen odstranit Vytčenou vadu opravou Zboží a/nebo výměnou kterékoliv vadné součástky Zboží za součástku bezvadnou. Kupující je oprávněn požadovat namísto odstranění Vytčené vady slevu z kupní ceny vadného Zboží.
- 8.7 Jestliže je Vytčená vada neopravitelná, je Kupující oprávněn požadovat po Prodávajícímu odstranění Vytčené vady výměnou vadného Zboží za Zboží bezvadné, slevu z kupní ceny a/nebo je oprávněn od Smlouvy odstoupit, a to dle své volby. Jestliže je Vytčená vada vadou právní, je Kupující oprávněn požadovat po Prodávajícímu odstranění Vytčené vady odstraněním právních vad bránících nerušenému používání Zboží Kupujícím, slevu z kupní ceny a/nebo je oprávněn od Smlouvy odstoupit, a to dle své volby.
- 8.8 Smluvní strany se mohou na žádost Kupujícího dohodnout na jiném způsobu řešení Reklamacce. O jiném způsobu vyřešení Reklamacce, bude-li dohodnut, Smluvní strany vystaví písemné potvrzení. Pro vyloučení pochybností se uvádí, že pokud nebude Prodávající Kupujícím požádán o jiné řešení Reklamacce, než je odstranění Vytčené vady, je Prodávající povinen učinit veškeré kroky vedoucí k odstranění Vytčené vady. Prodávající je povinen provést odstranění vady Zboží vytčené v průběhu Záruční doby bezplatně.
- 8.9 Prodávající je povinen zajistit, že odstranění Vytčené vady Zboží ve smyslu předchozích odstavců tohoto článku Smlouvy (dále jen „Odstranění vady“) bude provedeno k tomu odborně způsobilými a řádně proškolenými osobami, které složily všechny potřebné zkoušky a jsou držiteli veškerých oprávnění nutných k řádnému Odstranění vady Zboží.

Prodávající je povinen při Odstranění vady postupovat s odbornou péčí, bez zbytečných prodlení a zvolit metodu vedoucí optimální cestou k řádnému a rychlému Odstranění vady Zboží. Při Odstranění vady Zboží je Prodávající povinen postupovat v souladu s požadavky a instrukcemi Kupujícího a v souladu s jemu známými zájmy Kupujícího. V případě, že Prodávající využije třetích osob k Odstranění vady, zůstává Prodávající plně odpovědný Kupujícímu za Odstranění vady v souladu s touto Smlouvou a Prodávající není zbaven jakýchkoliv závazků vyplývajících ze Smlouvy a Kupující není omezen ani zbaven jakýchkoliv práv vyplývajících ze Smlouvy.

- 8.10 Prodávající je povinen započít s odstraňováním Vytčené vady nejpozději ve lhůtě dle čl. 8.6 Smlouvy a Vytčenou vadu odstranit nejpozději ve lhůtě pěti (5) pracovních dní ode dne jejího oznámení Prodávajícímu. Prodávající je povinen po celou dobu odstraňování Vytčených vad Zboží o postupu odstraňování těchto vad a lhůtě nutné k jejich odstranění písemně informovat Kupujícího, kdykoli o to Kupující požádá.
- 8.11 Po odstranění Vytčené vady je Prodávající povinen opravené bezvadné a plně funkční Zboží předat Kupujícímu. Kupující je oprávněn převzetí reklamovaného Zboží odmítnout, pokud zjistí, že Vytčené vady nebyly řádně odstraněny. Pokud Kupující odmítne převzetí reklamovaného Zboží, resp. pokud Prodávající Vytčené vady ve lhůtě podle předchozího odstavce neodstraní, je Prodávající povinen odstranit Vytčené vady nejpozději v dodatečné lhůtě dvou (2) Pracovních dnů. V případě, že opravené Zboží převezme, vystaví o tom Prodávajícímu písemné potvrzení. Pro účely ustanovení čl. 8.4 Smlouvy se uvádí, že Záruční doba (pokud ještě neuběhla celá) započne znovu běžet ve vztahu k reklamovanému Zboží ode dne následujícího po dni, kdy Prodávající převzal písemné potvrzení podle předchozí věty.
- 8.12 Pokud Prodávající neodstraní Vytčené vady ani v této dodatečné lhůtě podle předchozího odstavce, má se za to, že Vytčená vada je vadou neodstranitelnou, a Kupující má dále právo požadovat slevu z kupní ceny, výměnu reklamovaného Zboží za Zboží nové a/nebo má právo od Smlouvy odstoupit, a to dle své volby. V případě výměny reklamovaného Zboží za Zboží nové běží v případě nového Zboží nová Záruční doba v délce uvedené v čl. 8.4 Smlouvy ode dne písemného převzetí nového Zboží Kupujícím. Ustanoveními této Smlouvy nejsou dotčeny případné další nároky Kupujícího z vad Zboží vyplývající mu z Občanského zákoníku či jiných právních předpisů.
- 8.13 Je-li dodáním Zboží s vadami porušena Smlouva podstatným způsobem, má Kupující nároky z vad zboží podle Občanského zákoníku. Smluvní strany sjednávají, že za podstatné porušení Smlouvy je nutné považovat zejména následující případy:
- a) prodlení Prodávajícího s dodáním Zboží o více jak pět (5) pracovních dní,
 - b) dodání Zboží s podstatnými vadami, zejména s vadami materiálu, výrobními vadami, vadami technického zpracování Zboží, právními vadami, vadami resp. nesplněním požadavků uvedených ve specifikaci a vlastnostech Zboží dle této Smlouvy a dle platných právních předpisů, vadami ve funkčnosti Zboží, vadami, resp. nesplněním vlastností uvedených v dokumentech a dokladech ve smyslu čl. III. této Smlouvy, vadami, resp. nesplněním vlastností výslovně Kupujícím požadovaných, jakož i vlastností, které jsou obvykle na Zboží kladeny.
 - c) prodlení Prodávajícího dle čl. 5.4 Smlouvy s dodáním bezvadného a plně funkčního Zboží, splňujícího veškeré vlastnosti specifikované v této Smlouvě poté, co Kupující odmítl určité Zboží převzít z důvodů uvedených v čl. 5.3 Smlouvy,
 - d) prodlení Prodávajícího dle čl. 8.11 Smlouvy s odstraněním vytčené Vady poté, co Kupující odmítl převzetí reklamovaného Zboží,
 - e) prodlení Prodávajícího s odstraněním vytčené vady delší než třicet kalendářních dnů,
 - f) dvojnásobný výskyt stejné vady nebo výskyt alespoň tří různých vad v průběhu záruční doby,
 - g) případ, kdy bude zjištěno, že (i) Prodávající je v úpadku, (ii) vůči Prodávajícímu je vedeno insolvenční řízení, v němž zároveň (a) bylo vydáno rozhodnutí o úpadku nebo (b) insolvenční návrh byl zamítnut proto, že majetek Prodávajícího nepostačuje k úhradě nákladů insolvenčního řízení, nebo (c) byl konkurs zrušen proto, že majetek Prodávajícího byl zcela nepostačující, nebo (iii) byla zavedena nucená správa Prodávajícího podle zvláštních právních předpisů, (iv) Prodávající je v likvidaci, a/nebo byla zahájena likvidace Prodávajícího,

- h) případ, kdy bude dodatečně zjištěno, že Prodávající nesplnil podmínky řízení na veřejnou zakázku, na jehož základě byla uzavřena tato Smlouva, zejména pokud bude zjištěno, že Prodávající uvedl nepravdivé či zavádějící údaje, nebo nesplňoval kvalifikační předpoklady stanovené Zadávací dokumentací,
 - i) prodlení Kupujícího s úhradou kupní ceny na základě Faktury, které nebude do jednoho (1) měsíce ode dne doručení písemného vyčtení prodlení Prodávajícím Kupujícímu odstraněno, vyjma případů uvedených v následujícím odstavci 8.14.
- 8.14 Do odstranění vady nemusí Kupující platit část kupní ceny odhadem přiměřeně odpovídající jeho právu na slevu. V případě vady, která znamená podstatné porušení smlouvy ze strany Prodávajícího, Kupující nemusí uhradit celou kupní cenu, a to až do doby odstranění takové vady a převzetí Zboží kupujícími. Nezaplacením kupní ceny nebo její části podle tohoto odstavce nemá za následek prodlení Kupujícího s úhradou kupní ceny a Prodávající v takovém případě nemůže vůči Prodávajícímu uplatňovat žádné sankce ani jakékoli jiné nepříznivé právní kroky.
- 8.15 Smluvní strany se dohodly, že lhůta pro vytknutí vady uvedená v § 1921 odst. 1 a v § 2112 odst. 1 občanského zákoníku se prodlužuje na lhůtu šesti měsíců ode dne, kdy kupující měl možnost vadu zjistit. Ustanovení § 1921 odst. 3 věty první a § 2112 odst. 1 věty první občanského zákoníku se nepoužije.

IX. SANKCE

- 9.1 Za prodlení s dodávkou Zboží Prodávajícím dle této Smlouvy a/nebo za prodlení s odstraněním Vytčené vady a/nebo za prodlení s poskytnutím Servisu Zboží podle článku IV., odstavce 4.4 této smlouvy je Kupující oprávněn požadovat, aby mu Prodávající uhradil smluvní pokutu ve výši 0,05 % z ceny Zboží (bez DPH) dle článku VII. , za každý i započatý den prodlení. Smluvní pokuta je splatná na písemnou výzvu Kupujícího učiněnou vůči Prodávajícímu.
- 9.2 Výše uvedenou smluvní pokutu je Kupující též oprávněn započíst vůči pohledávce Prodávajícího na úhradu kupní ceny; v takovém případě je Kupující oprávněn uhradit kupní cenu sníženou o smluvní pokutu.
- 9.3 Právo Kupujícího požadovat zaplacení náhrady plně výše škody vzniklé Kupujícímu v důsledku porušení kterékoliv ze smluvních povinností zajištěných smluvními pokutami uvedenými v předchozích odstavcích článku IX. Smlouvy není zaplacením příslušné smluvní pokuty dotčeno.
- 9.4 V případě prodlení se zaplacením kupní ceny postupem podle odstavců 7.3 až 7.11 této Smlouvy je Prodávající oprávněn požadovat, aby mu Kupující uhradil zákonný úrok z prodlení ve výši stanovené zvláštním právním předpisem za každý i započatý den prodlení. Zákonný úrok z prodlení je splatný na písemnou výzvu Prodávajícího učiněnou vůči Kupujícímu. Ustanovení tohoto odstavce se nepoužije pro případy uvedené v článku VIII. odstavci 8.14 a v článku IX., odstavci 9.3 Smlouvy.

X. UKONČENÍ SMLUVNÍHO VZTAHU

- 10.1 Smluvní strany jsou oprávněny odstoupit od této Smlouvy v souladu a za podmínek stanovených touto Smlouvou a/nebo v příslušných ustanovení Občanského zákoníku, a to s odchylkami stanovenými níže v tomto čl. X. Smlouvy.
- 10.2 Smluvní strany se dohodly, že každá Smluvní strana je oprávněna za podmínek stanovených v této Smlouvě a Občanském zákoníku odstoupit od této Smlouvy, a to plně, nebo i částečně pouze ve vztahu ke Zboží, jehož se týká příslušné porušení povinností dle této Smlouvy.
- 10.3 Odstoupení od Smlouvy musí být učiněno písemně a musí být doručeno druhé Smluvní straně. V případě odstoupení od Smlouvy Smlouva zaniká dnem doručení písemného odstoupení druhé Smluvní straně.

XI. ZÁVĚREČNÁ USTANOVENÍ

- 11.1 Tato Smlouva nabývá platnosti dnem jejího uzavření. Smluvní strany berou na vědomí, že tato smlouva dle zákona č. 340/2015 Sb., o registru smluv, v platném znění, podléhá uveřejnění prostřednictvím registru smluv. Prodávající souhlasí se zveřejněním úplného textu smlouvy prostřednictvím registru smluv. Smluvní strany se dohodly, že uveřejnění smlouvy prostřednictvím registru smluv provede Kupující.
- 11.2 Žádná ze Smluvních stran nemá právo postoupit či jinak převést svá práva či povinnosti vyplývající z této Smlouvy na třetí osobu bez předchozího písemného souhlasu druhé Smluvní strany.
- 11.3 Prodávající se zavazuje spolupůsobit při výkonu případné kontroly prováděné u Kupujícího podle obecně závazných právních předpisů, přitom se zejména zavazuje poskytnout nezbytné informace a veškeré doklady související s plněním podle této smlouvy, které si vyžádají kontrolní orgány, dokladovat svoji činnost a umožnit kontrolu dokladů pověřeným osobám, a to po dobu 10 let po skončení plnění zakázky.
- 11.4 Prodávající se zavazuje řádně uchovávat a archivovat veškeré originály účetních dokladů a originály dalších dokumentů souvisejících s realizací zakázky po dobu 10 let po skončení plnění zakázky.
- 11.5 Prodávající není oprávněn jednostranně započíst jakékoli svoje splatné či nesplatné pohledávky z této Smlouvy za Kupujícím proti jakýmkoli pohledávkám, jež má Kupující vůči Prodávajícímu. Kupující je oprávněn započíst proti jakýmkoliv peněžitým pohledávkám Prodávajícího za Kupujícím své vzájemné peněžité pohledávky vzniklé dle Smlouvy. Kupující je oprávněn vůči nesplatným peněžitým pohledávkám Prodávajícího započíst své peněžité pohledávky splatné.
- 11.6 Prodávající uchová v tajnosti veškeré informace, jež v souvislosti s touto Smlouvou obdržel od Kupujícího a tyto informace nezpřístupní třetí osobě bez souhlasu Kupujícího, ledaže by se jednalo o zpřístupnění v souladu s touto Smlouvou, o informace již veřejně přístupné nebo o informace, jejichž zveřejnění nebo zpřístupnění by bylo pro Prodávajícího povinné na základě právních předpisů nebo rozhodnutí soudů či správních orgánů. Prodávající je povinen zajistit, aby se na dodávkách Zboží podílely pouze osoby, které jsou zavázány k povinnosti chránit důvěrné informace. Prodávající odpovídá za škody způsobené porušením této své povinnosti.
- 11.7 Prodávající bere na vědomí, že Kupující je oprávněn informace, jež v souvislosti s touto Smlouvou obdržel od Prodávajícího, uveřejnit nebo zpřístupnit třetím osobám, a to zejména z důvodů stanovených platnými právními předpisy v oblasti práva veřejnosti na informace či pravidel souvisejících se zadáváním veřejných zakázek a uveřejňovacích povinností Kupujícího. Prodávající proto souhlasí se zveřejněním takových informací Kupujícím. Tento odstavec rovněž neomezuje oprávnění Smluvních stran poskytnout potřebné informace svým auditorům nebo právním, ekonomickým či jiným poradcům, kteří jsou vůči Smluvní straně vázáni mlčenlivostí, ani neomezuje oprávnění Smluvních stran uplatňovat svá práva z této Smlouvy.
- 11.8 Bude-li některé ustanovení této Smlouvy shledáno neplatným nebo nevymahatelným, taková neplatnost nebo nevymahatelnost nezpůsobí neplatnost či nevymahatelnost celé Smlouvy s tím, že v takovém případě bude celá Smlouva vykládána tak, jako by neobsahovala jednotlivá neplatná nebo nevymahatelná ustanovení, a v tomto smyslu budou vykládána a vymáhána i práva Smluvních stran vyplývající z této Smlouvy. Smluvní strany se dále zavazují, že budou navzájem spolupracovat s cílem nahradit takové neplatné nebo nevymahatelné ustanovení platným a vymahatelným ustanovením, jímž bude dosaženo stejného ekonomického výsledku (v maximálním možném rozsahu v souladu s právními předpisy), jako bylo zamýšleno ustanovením, jež bylo shledáno neplatným či nevymahatelným.
- 11.9 Smluvní strany sjednávají, že § 564 zákona č. 89/2012 Sb., občanský zákoník, ve znění pozdějších předpisů, se nepoužije, tzn., měnit nebo doplňovat text smlouvy je možné pouze formou písemných dodatků podepsaných oběma smluvními stranami. Možnost měnit smlouvu jinou formou smluvní strany vylučují. Za písemnou formu není pro tento

účel považována výměna e-mailových či jiných elektronických zpráv. Neplatnost dodatků z důvodu nedodržení formy lze namítnout kdykoliv a to i když již bylo započato s plněním.

- 11.10 Prodávající na sebe přebírá nebezpečí změny okolností podle § 1765 odst. 2 občanského zákoníku.
- 11.11 Platnost, plnění, výklad a účinky této Smlouvy se řídí právním řádem České republiky, zejména ustanoveními Občanského zákoníku.
- 11.12 Veškeré spory, které by mohly vzniknout z této Smlouvy nebo v souvislosti s ní, budou ve smyslu ustanovení § 89a zákona č. 99/1963 Sb., občanský soudní řád, v platném znění, rozhodovány věcně příslušným soudem České republiky příslušným v místě sídla Kupujícího ke dni podpisu této Smlouvy.
- 11.13 Tato Smlouva se vyhotovuje ve dvou (2) stejnopisech, z nichž obě Smluvní strany obdrží po jednom (1) stejnopise. Tato Smlouva byla sepsána v českém jazyce.
- 11.14 Uzavření této smlouvy schválila rada města dne 11.5.2023 na své 22. schůzi pod bodem 372.
- 11.15 Nedílnou součástí této Smlouvy tvoří příloha:
Příloha č. 1 - Parametry Zboží
- 11.16 Veškerá písemná komunikace mezi Smluvními stranami bude probíhat v českém jazyce a výhradně osobním doručením, doporučenou poštou nebo kurýrní službou na níže uvedené adresy:
Při doručování Kupujícímu: **město Slavkov u Brna**
Palackého náměstí 65, 684 01 Slavkov u Brna
Při doručování Prodávajícímu:
Adresa: Na Plachotě čp. 156, 250 73 Radonice
Tel: [REDACTED]
E-mail: wsadp@wsadp.cz
K rukám: Petra Liška
- 11.17 Smluvní strany se dohodly, že doporučenou zásilku odeslanou druhé straně poštou na adresu uvedenou v článku XI. této smlouvy považují za doručenou třetího Pracovního dne ode dne jejího odeslání.
- 11.18 Jiná než písemná komunikace mezi Smluvními stranami bude probíhat v českém jazyce prostřednictvím následujících kontaktů:
V případě Kupujícího: Jméno: Ing. Petr Lokaj
E-mail: [REDACTED]
Tel.: [REDACTED]
V případě Prodávajícího: Jméno: Petra Liška
E-mail: [REDACTED]
Tel.: [REDACTED]
- 11.19 Veškeré změny kontaktních údajů uvedených v tomto článku je Smluvní strana, již se změna týká, povinna písemně sdělit druhé Smluvní straně s tím, že změna kontaktních údajů nabývá účinnosti ve vztahu k druhé Smluvní straně doručením tohoto sdělení.
- 11.20 Na důkaz svého souhlasu s obsahem této smlouvy k ní smluvní strany připojily své podpisy.

Kupující



Podpis: _____
Jméno: Bc. Michal Boudný
Funkce: starosta

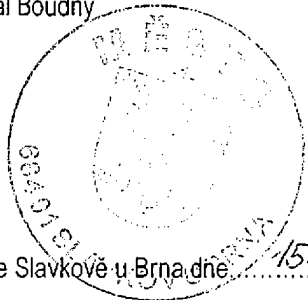

Místo a datum: Ve Slavkově u Brna dne 15.5.2023

Prodávající:

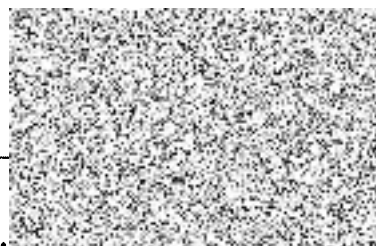

Podpis: _____
Jméno: Petra Liška
Funkce: jednatel

WSA doprava a parkování s.r.o.
Na Páchově 156
250 73 Radonice
IČ: 27913309, DIČ: CZ27913309

Místo a datum: V Radonicích dne 2.8.23



Technické parametry parkovacího automatu TicketLine, typ PSA-7

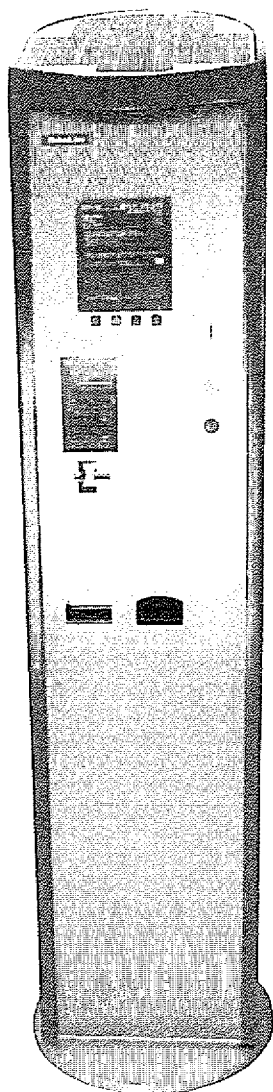

Plášť automatu: průběžný plášť z nerezové oceli 3 mm silné, povrch upraven leštěním
rozměry 410 x 1850 x 320 mm
samostatné dveře pro přípojku, pokladnu a servisní prostor
základová deska je totožná s předchozími typy PA TicketLine

Provozní podmínky: teplota -30 ... +70°C, max. 97% relativní vlhkosti, IP 33 (při zavřených dveřích)

Pokladní prostor: výměnná samostatně uzamykatelná pokladna v trezorovém provedení o objemu cca 4l
možnost elektronického uzamykání pokladního prostoru

Napájení: síťové 230V/50 Hz z trvalé přípojky nebo ze sítě veřejného osvětlení
solární z integrovaného solárního panelu
bateriové

Řídící elektronika: 32 bitová architektura, multitaskový operační systém
integrována paměť 24 MB rozšiřitelná až na 4 GB

Tiskárna: grafická tiskárna s velkým rozlišením, částečný i plný stříh lístků
podpora tisku čárového kódu, čidla ucpání lístků a minimální zásoby lístků
funkce automatizované výměny lístků

Zásoba lístků: termopapír v roli s návinem až 665 m, zásoba až 12.000 ks lístků

Display: 240 x 64 bodů velký LCD grafický display, velikost bodu 0,49 x 0,49 mm², výška bodu min. 8 mm,
podsvícení, až 4 funkční programovatelná tlačítka na spodní hraně
volitelně WideVGA TFT barevný grafický display, funkční programovatelná tlačítka na spodní hraně
volitelně WideVGA TFT barevný grafický dotykový display

Příjem mincí: příjem CZK i EUR mincí, elektronická západka mincovního vstupu
elektronický mincovník s funkcí rozměňování, funkce automatického plnění zásobníků
příjem až 16-ti druhů mincí

Příjem bankovek: příjem CZK i EUR bankovek, příjem až 16-ti druhů bankovek

Čtečky karet: hybridní čtečka karet, příjem čipových i magnetických karet

Obslužná tlačítka: velká obslužná tlačítka v barevném antivandal provedení (přerušení, vyžádání)
funkční programovatelná tlačítka na spodní hraně displeje

Akustický výstup: reproduktory stereo max. 10W, mikrofon

Komunikace: dálkový přenos dat pomocí GSM, GPRS, ETHERNET
přenos stavových, poplachových a statistických hlášení, poruch, tarifů
přístup k datům přes webové rozhraní, přenos na WSA MMS systém klient server

Možnosti nastavování: provozní a komunikační parametry, tarify, vzhled lístku, vzhled a funkce displeje

Noční design: LED osvětlení přední strany displeje i pro solární napájení, obrysově osvětlení pláště PA
osvětlení výdejních šachet, vnitřní servisní osvětlení

Popis software pro dálkovou správu a údržbu automatů

Dohledové centrum (DC), resp. PSA Management systém CS (zkráceně MMS), umožňuje dálkovou správu provozu parkovacích automatů. Je založen na struktuře klient server. Veškeré informace jsou ukládány v centrální databázi (na serveru) a v rámci sítě jsou poskytovány jednotlivým aplikacím (klientům). K datům uloženým na serveru je možné současně přistupovat z více počítačů. Funkce DC jsou rozděleny do několika modulů.

Komunikace

Obousměrný přenos dat mezi parkovacím automatem a dispečinkem je uskutečňován dat v síti GSM / GPRS. Každý automat zahrnutý do systému GPRS modemem komunikuje v s DC šifrovaný protokol. Systém vyhodnocuje a poskytuje mimo jiné tyto druhy hlášení a zpráv:

Provozní hlášení:

- Plná pokladna
- Nedostatek lístků
- Vybitý akumulátor
- Upozornění na plnou pokladnu, docházející lístky či vybitý akumulátor

Poruchová hlášení:

- Přenos poruchových stavů včetně kódu poruchy

Poplachová hlášení:

- Otevření dveří automatu
- Vyjmutí pokladní schránky
- Překročení čekací doby od prodeje posledního lístku

Statistická hlášení:

- Sledování a vyhodnocování využití automatu v čase

Vyúčtování:

- Přenos jednotlivých výběrů pokladen (odpočty)
- Přenos průběžných údajů (meziúčty)
- Vytváření přehledů denních, měsíčních, ročních apod.

Moduly systému

Modul zobrazení provozních stavů - STATUS

Modul „Zobrazení provozních stavů“ umožňuje úplný dohled nad **provozním stavem** parkovacích automatů. Jednotlivé automaty jsou zobrazovány buď pomocí daného obdélníku v celkové matici automatů nebo pomocí bodu na mapě města (lokality). Jednotlivé provozní stavy a události jsou signalizovány různými barvami, které si může uživatel libovolně nastavit. Na poplachové informace může být uživatel upozorňován jak akusticky, tak i samostatným oknem. V kombinaci s modulem „Rozesílání hlášení“ může systém přijaté informace automaticky posílat dalším osobám.

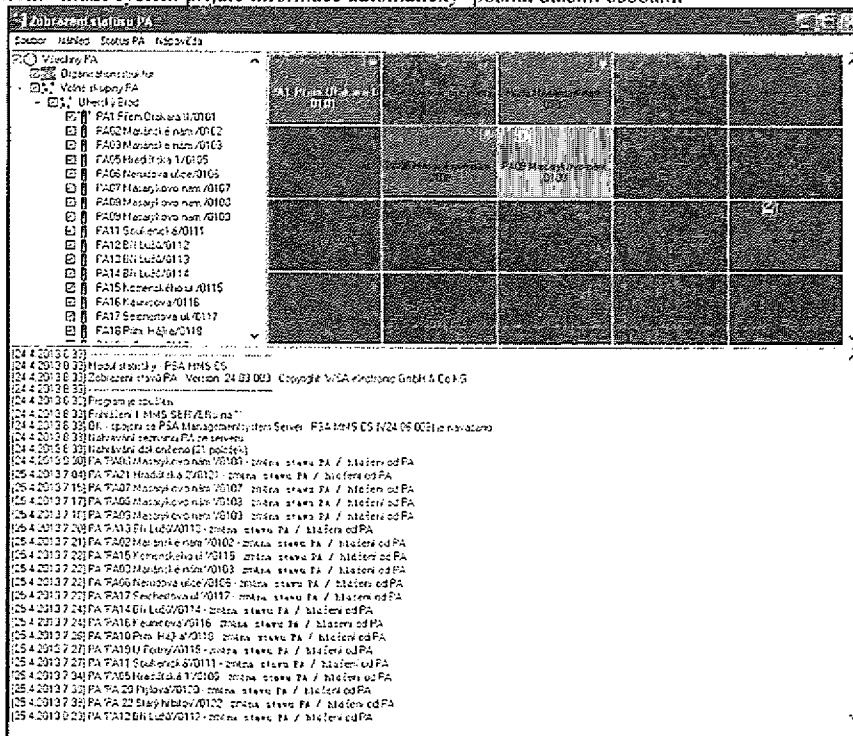

Modul rozesílání hlášení

Tento modul slouží ke konfiguraci a rozesílání zpráv pro příjemce, kteří se trvale nezdržují na dispečinku a nemají přímý přístup k systémovým informacím. V modulu lze nastavit, která hlášení se mají s ohledem na den v týdnu a denní dobu posílat danému uživateli. Přenos hlášení je prováděn pomocí SMS (krátkých textových zpráv) nebo e-mailem. Text hlášení je možné přizpůsobovat potřebám jednotlivých příjemců. Typickým příkladem použití tohoto modulu je rozesílání poruchových hlášení automatů v určité části města na mobilní telefon příslušného technika. Modul také dokáže přenášet poplachová hlášení, jako je např. otevření dveří automatu.

Skupiny PA

Název	ID	Komentář
<Všechny PA>	0	skupina příjímá zprávy všechny PA
Uherický Brod	101	

Cíle hlášení

Název	ID	Typ	Cílová adresa	Formát
Adam Liška e-mail	3	E-mail	liska@wsadp.cz	HTML
Parkování Uherický Brod e-mail	2	E-mail	parkovani@ub.cz	HTML
WSA elektron (SMS)	0	GSMS-15	00491715303212	SMS
WSADP	4	E-mail	wsadp@wsadp.cz	HTML

Modul údržby

Modul údržby zprostředkovává přístup k paměti poruchových hlášení a k paměti průběhu událostí, které zaznamenává každý automat a která mohou být přenášena na dispečink. Taktéž získané informace poskytují přehled o dění v parkovacím automatu a mohou být využity pro analýzu příčin poruchy. Vestavěný filtr umožňuje potlačovat nepotřebná hlášení. Vzhledem k velkému počtu provozně technických informací je „Modul údržby“ cenným pomocníkem při optimalizaci servisních zásahů. Lze například sestavit seznam automatů, které vykazují „upozornění na vybitý akumulátor“. Z tohoto seznamu servisní technik ihned zjistí počet potřebných akumulátorů k výměně.

Seznam PA v souladu s kritérii filtru

Cílová / název PA	Stav údržby	D/C stav hlášení	Komentář	D/C rubří změny
0204 / Automat - ve	MF Kalouš Václav / Výpedve / Kalouš Václav	28.4.2013 12:34:31		28.4.2013 12:35:02
0177 / 7 Tiskárna	Maršálek László / Organizační oddělení	128.4.2013 10:49:58		27.4.2013 15:25:18
0072 / 2/2a Pošta	Veselí nad Moravou / Veselí nad Moravou	120.4.2013 10:54:52		26.4.2013 16:03:53
0377 / 7 nádraží Mř	Veselí nad Moravou / Veselí nad Moravou	128.4.2013 10:53:48		28.4.2013 10:53:48
0133 / 3 Anotace P	Český Brod / Český Brod / Organizační oddělení	128.4.2013 11:17:28		29.4.2013 10:45:59

Modul vyúčtování

Modul vyúčtování poskytuje efektivní správu příjmů z provozu parkovacích automatů. Využívá přitom jak data z paměti automatu, tak i údaje získané při kontrole tržeb. Modul vyúčtování vyžaduje při startu přihlášení každého uživatele a poskytuje tak informace jen oprávněným osobám.

Výběrem daného automatu ze seznamu má uživatel přístup k podrobným informacím o odpočtu a meziúčtech, které se přenáší na displejích z každého automatu. Automat při každém výběru pokladny vytiskne vyúčtování (odpočet), které si zároveň uloží do paměti. Aktuální stav automatu lze v době mezi jednotlivými výběry pokladní schránky zjistit samostatným dotazem (meziúčtem). Modul vyúčtování umožňuje vedení pokladní knihy každého automatu, ve které je možné porovnávat deklarované a skutečné hodnoty obsahu pokladny. Celková bilance zase dovoluje sestavovat přehled odpočtů jednoho či více automatů za dny měsíce či roky. Lze tak vyčíslit podíl jednotlivých automatů na celkových příjmech.

0101 / PA1 Přem. Otakara II

Číslo	Název	Skupiny
PA1 Přem Otakara II (0101)		
(0000)		
PA 20 Pylava (0120)		
PA 22 Starý hřbitov (0122)		
PA02 Masarykové nám. (0102)		
PA03 Masarykové nám. (0103)		
PA05 Hradčanská 1 (0105)		
PA06 Nerudova ulice (0106)		
PA07 Masarykova nám. (0107)		
PA08 Masarykovo nám. (0108)		
PA09 Masarykovo nám. (0109)		
PA10 Masarykovo nám. (0110)		
PA11 Soukenická (0111)		
PA12 Bří Lužů (0112)		
PA13 Bří Lužů (0113)		
PA14 Bří Lužů (0114)		

Obecné údaje:

Cílo (odpočtu) vyúčtování: **20**

Aktuální / předchozí vyúčt. 19.4.2013 7.23.00 3.4.2013 8.54.00

Měna (ISO kód) CZK

Přehled | Výčetky mincí | Přehled podle tarifu a typu karty |

Přehled mincovních a karetních příjmů

1.) Obsah pokladny a tub - platby mincemi

a) Gesamtbetrag diese Abrechnung:	2 849,00
b) Tubeninhalt letzte Abrechnung:	0,00
c) Saldo = (a) - (b) :	2 849,00

2.) Příjmy z karet

a) Odečet z běžných, VIP karet:	0,00	0,00
b) Nabíjí karty:	0,00	
c) Saldo = (a) - (b) :	0,00	

3.) Celkové příjmy a prodané lístky

a) Celkové saldo = (1c) + (2c) :	2 849,00
b) Celkový obnos ze prodané lístky:	70 982,00

4.) Informace o prodaných lístkách:

a) Počet lístků celkem:	5713
b) ... od posledního odpočtu:	230

Typ odpočtu	Odpočet a meziúčtet
M 20	19.4.2013 7.23.00
M 20	18.4.2013 8.25.00
M 20	18.4.2013 8.24.00
M 20	17.4.2013 7.20.00
M 20	16.4.2013 7.21.00
M 20	16.4.2013 7.20.00
M 20	15.4.2013 7.21.00
M 20	15.4.2013 7.20.00
M 20	13.4.2013 7.20.00
M 20	12.4.2013 7.21.00
M 20	12.4.2013 7.20.00
M 20	11.4.2013 7.23.00
M 20	10.4.2013 7.24.00
M 20	10.4.2013 7.23.00
M 20	9.4.2013 7.24.00

Modul dálkové konfigurace

Modul umožňuje dálkově měnit některé parametry parkovacího automatu:

- tarifní nastavení
- parametry DPM (telefonní číslo modemu, sled volání, intervaly mezi hlášeními)
- provozní limity
- texty parkovacího lístku

Uživatel je při přípravě změny parametrů provázen asistentem, který se dotazuje na všechny potřebné informace a zároveň vytváří proceduru, která zajistí přenos změn do automatu. Podmínky skutečného provedení procedury (požadavků změn) lze různé nastavovat (datum, čas, výběr pokladny...) Stav provádění každé procedury je průběžně zobrazován.

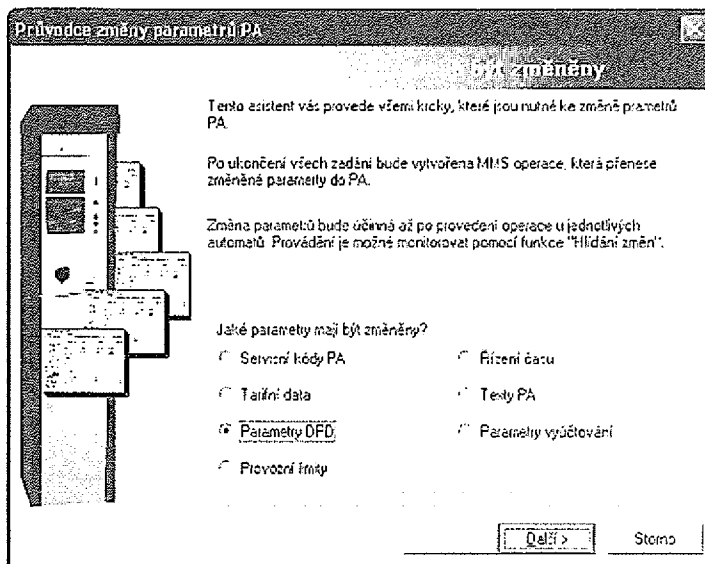

Modul statistiky

Funkce interní statistiky parkovacího automatu umožňuje klasifikaci lístků prodaných v průběhu daného dne podle času nákupu a délky parkovací doby. Tyto údaje se ukládají v paměti automatu a lze je také přenášet na displej. Modul statistiky řeší jak sběr dat v automatu, tak i vlastní vyhodnocení dat v systému.

Přípravu statistiky opět řídí programový asistent, který se dotazuje na zúčastněné automaty, začátek, délku a další parametry dané statistiky a vytváří proceduru, která je dále zpracovávána Management systémem.

Po úspěšném ukončení sběru se data v modulu dále zpracovávají. Zobrazení výsledku statistiky se provádí v programu Microsoft™ EXCEL 97 / EXCEL 2000. Šablona MS Excel, která je součástí systému, vytváří ze získaných dat definované grafy (např. denní průběh prodeje lístků, apod.)

