

S M L O U V A

o podnájmu pozemků pro umístění 2 plovoucích zařízení (mol) bez možnosti kotvení plavidla podléhajícího evidenci

Tato smlouva o podnájmu pozemků pro umístění 2 plovoucích zařízení (mol) bez možnosti kotvení plavidla podléhajícího evidenci, (dále jen „smlouva“) byla uzavřena níže uvedeného dne, měsíce a roku podle příslušných ustanovení § 2215 a násl. zákona č. 89/2012 Sb., občanský zákoník, v platném znění (dále jen „občanský zákoník“).

SMLUVNÍ STRANY:

Regionální organizátor pražské integrované dopravy, příspěvková organizace

sídlo: Rytířská 406/10, Staré Město, 110 00 Praha 1
statutární orgán: Ing. Miroslava Staňková, náměstkyně ředitele pro ekonomiku;
statutární zástupkyně
IČO: 60437359
DIČ: CZ60437359 (plátce DPH)
bankovní spojení: PPF banka, a.s., číslo účtu: [REDACTED]

(dále jen „nájemce“)

a

Pražská paroplavební společnost, a.s.

sídlo: Blanická 1008/28, Vinohrady, 120 00 Praha 2
statutární orgán: Richard Vojta, předseda představenstva
Pavel Mácha, člen představenstva
IČO: 45316571
DIČ: CZ45316571
bankovní spojení: Československá obchodní banka, a. s., číslo účtu: [REDACTED]

(dále jen „podnájemce“)

(nájemce a podnájemce dále společně též jako „smluvní strany“ a jednotlivě jako „smluvní strana“)

I. Úvodní ustanovení

1. Nájemce má na základě smlouvy o nájmu pozemků pro umístění 2 plovoucích zařízení (mol) bez možnosti kotvení plavidla podléhajícího evidenci, číslo PVL-955/2023/SML, ze dne 28. 7. 2023, uzavřené mezi pronajímatelem Povodí Vltavy, státní podnik, sídlem Holečkova 3178/8, Smíchov, 150 00 Praha 5, IČO 70889953, (dále jen „pronajímatel“) a Regionálním organizátorem pražské integrované dopravy, příspěvková organizace, jako nájemcem (dále jen „nájemní smlouva“), právo užívání části pozemku parc. č. 1210, druh pozemku vodní plocha, v katastrálním území Velká Chuchle, zapsaným na listu vlastnictví č. 185 v katastru nemovitostí u Katastrálního úřadu pro hlavní město Prahu, Katastrální pracoviště Praha, na **levém břehu Vltavy v ř. km 61,70 (SIT-051, k. ú. Velká Chuchle)** a části parc. č. 4112/1, druh pozemku vodní plocha, v katastrálním území Modřany, zapsaným na listu vlastnictví č. 2006 v katastru nemovitostí u Katastrálního úřadu pro hlavní město Prahu, Katastrální pracoviště Praha, na **pravém břehu Vltavy v ř. km 61,70 (SIT-052, k. ú. Modřany)**, za účelem umístění plovoucích zařízení (dále jen „poskytnutá místa“) k provozování **přívozu PID P4 Dostihová – Belarie**.
2. Nájemce má dle čl. V odst. 5 nájemní smlouvy právo poskytnutá místa pro účely provozování přívozu PID P4 Dostihová – Belarie poskytnout k užívání podnájemci. O této skutečnosti byl pronajímatel

informován a na znamení svého souhlasu poskytl písemný souhlas s podnájmem dle této smlouvy, který tvoří přílohu č. 2 této smlouvy.

3. Pro účely této smlouvy se plovoucími zařízeními myslí:
 - a) plovoucí zařízení (molo) s nezastřešenou pochozí částí o rozměrech 8 x 3,4 m s přístupovou lávkou o délce 8,5 m, na levém břehu Vltavy v ř. km 61,70 (SIT-051, k. ú. Velká Chuchle) a
 - b) plovoucí zařízení (molo) s nezastřešenou pochozí částí o rozměrech 9,3 x 3,6 m s přístupovou lávkou o délce 8 m, na pravém břehu Vltavy v ř. km 61,70 (SIT-052, k. ú. Modřany), které jsou určeny k nástupu a výstupu cestujících přívozu PID P4 Dostihová – Belarie.(dále jen „**plovoucí zařízení**“), přičemž vlastníkem těchto plovoucích zařízení je podnájemce.

II. Předmět a účel smlouvy

1. Nájemce se touto smlouvou zavazuje umožnit podnájemci užívání poskytnutých míst za účelem umístění plovoucích zařízení, a to k provozování **přívozu PID P4 Dostihová – Belarie**. Přesná poloha poskytnutých míst je zakreslena v zákrese poskytnutých míst do katastrální ortofotomapy, který tvoří přílohu č. 1 a je nedílnou součástí této smlouvy.
2. Podnájemce se zavazuje za umožnění užívání poskytnutých míst platit nájemci úhradu dle článku IV. této smlouvy po celou dobu platnosti této smlouvy.
3. Tato smlouva neopravňuje podnájemce:
 - k přístupu k poskytnutým místům přes pozemky jiných vlastníků;
 - k příjezdu k poskytnutým místům dopravním prostředkem;
 - k parkování dopravních prostředků na jiných pozemcích, včetně břehových pozemků podle článku V. této smlouvy, ke kterým má právo hospodařit pronajímatel.
4. Podnájemce tímto prohlašuje, že má zajištěn přístup k břehovým pozemkům (tj. k pozemkům přilehlým k poskytnutým místům), resp. k poskytnutým místům, přes pozemky jiných vlastníků, nelze-li se k poskytnutým místům dostat po veřejně přístupných komunikacích.

III. Doba platnosti smlouvy a způsob ukončení

1. Podnájemní vztah založený touto smlouvou se uzavírá **na dobu neurčitou**, a to počínaje dnem písemného protokolárního předání pozemků nájemcem podnájemci.

Podnájemce je povinen, před zahájením užívání předmětu smlouvy, vyzvat s dostatečným časovým předstihem (min. 2 kalendářní dny) zástupce nájemce ([REDACTED], oddělení koncepce městské dopravy, tel. [REDACTED] email: [REDACTED]) k písemnému protokolárnímu předání předmětu smlouvy.
2. Tuto smlouvu je možno vypovědět v šestiměsíční výpovědní lhůtě počínající běžet prvním dnem měsíce následujícího po doručení výpovědi druhé smluvní straně.
3. Nájemce je oprávněn od této smlouvy odstoupit, kromě případů upravených obecně občanským zákoníkem, rovněž v těchto případech:
 - a. podnájemce poruší jakoukoliv povinnost specifikovanou touto smlouvou;
 - b. podnájemce přestane provozovat přívoz PID P4 Dostihová – Belarie;
4. Tato smlouva dále končí v den, ke kterému bude ukončena smlouva o veřejných službách uzavřená mezi pronajímatelem a podnájemcem, na jejímž základě podnájemce provozuje přívoz PID P4 Dostihová – Belarie.

5. Smluvní strany se výslovně dohodly na tom, že v rámci této smlouvy se písemnost považuje za doručenou (a to bez ohledu na den doručení, i v případě, pokud adresát odmítne písemnost převzít či ji nevyzvedne v úložní lhůtě) 10. kalendářní den ode dne prokazatelného odeslání, tj. předání k poštovní přepravě jako doporučené psaní držitelem poštovní licence, a to na adresu druhé smluvní strany uvedenou v záhlaví této smlouvy či uvedenou ve veřejném registru jako sídlo či místo podnikání v den odeslání písemnosti.

IV. Úhrada a její splatnost

1. Podnájemce se zavazuje platit nájemci úhradu za poskytnuté místo SIT-051 ve výši **66.528 Kč** a za poskytnuté místo SIT-052 ve výši **84.484 Kč, tj. celkem 151.012 Kč/rok bez DPH** (slovy: jedno sto padesát jedna tisíc dvanáct korun českých), (dále jen „**úhrada**“). K uvedené úhradě bude účtována **DPH** podle zákona č. 235/2004 Sb. ve znění pozdějších předpisů, platná ke dni uskutečnění zdanitelného plnění.
2. Podnájemné za období od účinnosti této smlouvy do 31. 12. 2023 v alikvótní výši ročního podnájemného, vypočteného podle počtu kalendářních dní v uvedeném období, se podnájemce zavazuje uhradit na základě faktury vystavené nájemcem na: Pražská paroplavební společnost, a.s., se sídlem Blanická 1008/28, Vinohrady, 120 00 Praha 2, IČO: 45316571, a doručené na adresu nájemce: Pražská paroplavební společnost, a.s., se sídlem Blanická 1008/28, Vinohrady, 120 00 Praha 2, IČO: 45316571, se splatností 21 kalendářních dnů od data vystavení faktury; datum uskutečnění zdanitelného plnění je poslední den měsíce, v němž smlouva nabyla účinnosti.
3. V dalším období je roční podnájemné splatné na základě faktury vystavené nájemcem na: Pražská paroplavební společnost, a.s., se sídlem Blanická 1008/28, Vinohrady, 120 00 Praha 2, IČO: 45316571, a doručené na adresu podnájemce: Pražská paroplavební společnost, a.s., se sídlem Blanická 1008/28, Vinohrady, 120 00 Praha 2, IČO: 45316571, se splatností do 21 kalendářních dnů ode dne jejího vystavení; dnem uskutečnění zdanitelného plnění je 15. 5. příslušného roku.
4. V případě nezaplacení úhrady podnájemcem ve lhůtě výše uvedené si sjednávají smluvní strany smluvní pokutu ve výši 0,5 % za každý den prodlení z dlužné částky do doby zaplacení, bez ohledu na zavinění podnájemcem. Tímto ujednáním nejsou dotčeny další nároky nájemce na úhradu škody a úroky z prodlení.
5. Každý následující rok po nabytí účinnosti této smlouvy je nájemce oprávněn jednostranně zvyšovat úhradu o celkovou míru inflace (ÚHRN), vyhlášenou Českým statistickým úřadem za předchozí kalendářní rok během měsíce ledna příslušného roku a s účinností od 1. 1. příslušného roku a podnájemce se zavazuje takto zvýšenou úhradu nájemci platit.
6. Podnájemce prohlašuje, že ke dni uzavření smlouvy je plátcem DPH. Podnájemce se zavazuje, že skutečnost, že by v budoucnu během platnosti smlouvy přestal být plátcem DPH, neprodleně písemně oznámí nájemci.
7. Smluvní strany si touto smlouvou sjednaly, že úhradu sjednanou v odst. 1. tohoto článku je možné měnit na základě dodatku k této smlouvě podepsaného oběma smluvními stranami.

V. Práva a povinnosti smluvních stran

1. Břehovými pozemky se pro účely této smlouvy rozumí pozemky bezprostředně přilehlé k poskytnutým místům, které jsou nezbytně nutné ke vstupu na plovoucí zařízení a k výstupu z plovoucích zařízení. Není-li dohodnuto jinak, zahrnují tyto pozemky pruh pozemku, ke kterému má nájemce ve smyslu čl. I. odst. 1. této smlouvy právo užívání o šířce vymezené krajními úvazy plovoucích zařízení. Podnájemce se zavazuje užívat břehové pozemky pouze k ukotvení plovoucích zařízení a nevyužívat břehové pozemky k jiným činnostem.
2. Podnájemce se dále zavazuje, že na břehových pozemcích:

- kotvení plovoucích zařízení do břehu nebude provedeno betonovými patkami. Při realizaci kotvení plovoucích zařízení nebude poškozeno břehové opevnění. V případě poškození břehového opevnění bude toto opevnění opraveno na náklady nájemce,
 - nebude vyvazovat plovoucí zařízení za vegetaci,
 - bude udržovat pořádek a čistotu včetně likvidace případného odpadu,
 - bude na vlastní náklady pravidelně udržovat pozemky (vegetaci) v jejich celém rozsahu užívání,
 - nebude provádět žádné terénní úpravy,
 - nebude provádět opravy nebo údržbu plovoucích zařízení ani plavidla,
 - nebude používat látky ohrožující jakost, resp. čistotu povrchových a podzemních vod,
 - nebude zřizovat oplocení,
 - nebude bránit jiným osobám v přístupu k břehovým pozemkům,
 - nebude provádět jiné činnosti přímo nesouvisející s využitím poskytnutých míst ke sjednanému účelu, tj. k umístění plovoucích zařízení, nebude-li touto smlouvou dohodnuto jinak,
 - nebude, bez předchozího písemného souhlasu nájemce, měnit velikost plovoucích zařízení určenou touto smlouvou,
 - nebude, bez předchozího písemného souhlasu nájemce, měnit účel užívání plovoucích zařízení ani účel využití břehových pozemků.
3. Nájemce a podnájemce shodně prohlašují, že břehové pozemky jsou v době uzavření této smlouvy v řádném stavu. Řádným stavem se pro účely této smlouvy rozumí stav těchto pozemků bez nečistot, nepořádku, přístavků, drobných staveb, dřeva, jiného odplavitelného materiálu či oplocení.
 4. Podnájemce bere na vědomí, že se poskytnutá místa nacházejí ve vodoprávním úřadem stanoveném záplavovém území Vltavy a Berounky pro Q₁₀₀ (vyhlášeno 21. 8. 2003 pod. č.j. MHMP-118671/2003/VYS/Po/KU), v aktivní zóně vyhlášeného záplavového území, a že nájemce nenese odpovědnost za případnou škodu v důsledku této okolnosti či následků vzniklých z této okolnosti.
 5. Podnájemce se zavazuje viditelně označit poskytnutá místa (na břehových pozemcích/plovoucích zařízeních) evidenčními čísly přidělenými nájemcem: **SIT-051 (levý břeh, k. ú. Velká Chuchle) a SIT-052 (pravý břeh, k. ú. Modřany)**.
 6. Provoz přívozu PID P4 Dostihová – Belarie bude každoročně probíhat v období od 1. 3. do 31. 10., celotýdenně v časovém rozsahu od 7:00 hod. – 20:15 hod. s intervalem 20 min mezi jednotlivými spoji. Po předchozím písemném oznámení nájemci mohou být parametry provozu přívozu (včetně jeho označení) změněny v souladu s odůvodněnými provozními potřebami systému Pražské integrované dopravy.
 7. Provoz přívozu PID P4 Dostihová – Belarie bude, vzhledem k rychlostem proudění vody v korytě toku, probíhat do průtoku 200 m³/s na vodočtu v Praze – Chuchli. Plovoucí zařízení budou odklizená do ochranného přístavu nebo mimo záplavové území do průtoku 450 m³/s.
 8. Plovoucí zařízení budou sloužit výhradně pro přistání lodi přívozu PID P4 Dostihová – Belarie na dobu nezbytně nutnou pro nástup a výstup přepravovaných osob. Kotvení plavidla je upraveno v příloze č. 3 této smlouvy.
 9. Nájemce neodpovídá podnájemci za případné škody vzniklé povodní nebo jinými účinky vodního toku. Podnájemce nemá nárok na slevu z podnájemného, nemohl-li z důvodů povodní či z důvodu zvýšené hladiny vodního toku poskytnutá místa zcela užívat nebo mohl-li poskytnutá místa užívat jen v omezeném rozsahu a s obtížemi.
 10. Provoz a obsluha přívozu PID P4 Dostihová – Belarie se bude řídit ustanoveními Vyhlášky č. 67/2015 Sb., o pravidlech plavebního provozu.
 11. Podnájemce bude na vlastní náklady udržovat v dobrém technickém stavu veškeré konstrukce přívozu PID P4 Dostihová - Belarie včetně plovoucích zařízení a kotevních prvků. Plovoucí zařízení budou provedena jako demontovatelná.

12. V místě přístaviště přívozu PID P4 Dostihová – Belarie a čekání veřejnosti odpovídá za úklid pozemků podnájemce (včetně povinnosti osazení odpadkového koše a následné likvidace odpadků).
13. Podnájemce se zavazuje zajistit, že bude provozovat přívoz PID P4 Dostihová – Belarie, tak aby dodržoval všechny podmínky v rozhodnutích, souhlasech, vyjádřeních, stanoviscích a ostatních dokumentech Státní plavební správy – pobočka Praha, především ve stanovisku čj.: 3888/PH/23 ze dne 22. 5. 2023 a ve stanovisku čj.: 3776/PH/23 ze dne 1. 6. 2023, a dále také všechny podmínky uvedené v rozhodnutích, souhlasech, vyjádřeních, stanoviscích a ostatních dokumentech příslušného vodoprávního úřadu, zejména v souhlasu Úřadu městské části Praha 16 čj. 13092/2023/OŽP ze dne 28. 6. 2023 včetně čj. 13314/2023/OŽP ze dne 30. 6., a v souhlasu Úřadu městské části Praha 12 čj. P12 33666/2023 OŽP ze dne 4. 7. 2023, včetně podmínek uvedených v předběžném souhlasu Povodí Vltavy, státní podnik, sídlem Holečkova 3178/8, Smíchov, 150 00 Praha 5, čj. PVL-31604/2023/260 ze dne 2. 5. 2023 včetně čj. PVL-35495/2023/260 ze dne 18. 5. 2023, které se vztahují k poskytnutým místům.
14. Podnájemce se zavazuje, po ukončení této smlouvy, odstranit dočasné konstrukce, které slouží k vyvázání plovoucích zařízení a uchycení přístupových lávek.
15. O případných změnách ve vybavení či zařízení přístaviště (změnu plovoucího zařízení apod.) je podnájemce povinen neprodleně informovat nájemce.
16. Podnájemce se zavazuje písemně oznamovat nájemci relevantní změny, týkající se jeho právní subjektivity (např. změnu jména, sídla apod.), týkající se plavidel či plovoucích zařízení (např. změnu vlastnictví, změnu údajů apod.) do 30 kalendářních dnů od příslušné změny.
17. Podnájemce se zavazuje na písemnou výzvu nájemce zaplatit nájemci smluvní pokutu ve výši 750 Kč (slovy: sedm set padesát korun českých) za každý započatý týden trvání porušení každé i jednotlivé smluvní povinnosti podnájemce stanovené touto smlouvou. Nájemce je oprávněn uplatnit uvedenou smluvní pokutu, pouze pokud podnájemce předem písemně upozornil a podnájemce nesjednal nápravu ani do 7 kalendářních dnů od obdržení tohoto upozornění. To neplatí v případě smluvní pokuty podle článku IV bodu 4. této smlouvy. Tímto ustanovením nejsou dotčeny další nároky nájemce na náhradu případně vzniklé škody. Okolnosti vylučující odpovědnost nemají vliv na povinnosti uhradit smluvní pokutu a smluvní strany společně vylučují uplatnění § 2913 odst. 2 občanského zákoníku.

VI. Společná a závěrečná ustanovení

1. Tato smlouva nabývá platnosti dnem jejího podpisu smluvními stranami. Účinnosti tato smlouva nabývá dnem písemného protokolárního předání pozemků nájemcem podnájemci, za předpokladu předchozího uveřejnění této smlouvy v registru smluv dle zákona o registru smluv č. 340/2015 Sb., o zvláštních podmínkách účinnosti některých smluv, uveřejňování těchto smluv a o registru smluv (zákon o registru smluv), ve znění pozdějších předpisů (dále jen „zákon o registru smluv“).
2. Nájemce je oprávněn uveřejnit obraz smlouvy a dalších dokumentů od této smlouvy odvozených včetně metadat požadovaných k uveřejnění dle zákona o registru smluv. Uveřejnění smlouvy a metadat v registru smluv zajistí tedy nájemce. Podnájemce je s uveřejněním smlouvy a metadat srozuměn.
3. Smluvní strany nepovažují žádné ustanovení této smlouvy za obchodní tajemství.
4. K nakládání s předmětem podnájmu vydal předchozí souhlas pronajímatel – Povodí Vltavy, státní podnik.
5. Otázky touto smlouvou výslovně neupravené se řídí příslušnou platnou právní úpravou, zejména příslušnými ustanoveními občanského zákoníku.
6. V případě, že některá ustanovení této smlouvy se stanou nevykonatelnými, neplatnými nebo neúčinnými, zůstává platnost a účinnost ostatních ustanovení této smlouvy zachována. Smluvní strany se zavazují nahradit tato neplatná nebo neúčinná ustanovení novým obsahem, jež bude v nejvyšší možné

míře odpovídat předmětu původního závazku obsaženého v této smlouvě s přihlédnutím k vůli smluvních stran dle jejich plnění podle této smlouvy.

7. Tato smlouva je vyhotovena ve dvou (2) stejnopisech, každá ze smluvních stran obdrží po jednom.
8. Smluvní strany prohlašují, že smlouva byla uzavřena na základě vzájemného projednání, jejich pravé a svobodné vůle, určitě, vážně a srozumitelně, nikoliv v tísní nebo za nápadně nevýhodných podmínek, kdy na důkaz tohoto připojují své podpisy.

Přílohy:

- č. 1 - zakres poskytnutých míst do katastrální ortofotomapy
- č. 2 – písemný souhlas pronajímatele
- č. 3 – stanovisko Státní plavební správy – pobočka Praha ze dne 22. 5. 2023, resp. ze dne 1. 6. 2023, ve znění rozhodnutí ze dne 30.6.2023

V Praze dne
nájemce:

.....
**Regionální organizátor pražské integrované
dopravy, příspěvková organizace**
Ing. Miroslava Staňková
náměstkyně ředitele pro ekonomiku;
statutární zástupkyně

V Praze dne
podnájemce:

.....
Pražská paroplavební společnost, a.s.
Richard Vojta
předseda představenstva

.....
Pražská paroplavební společnost, a.s.
Pavel Mácha
člen představenstva

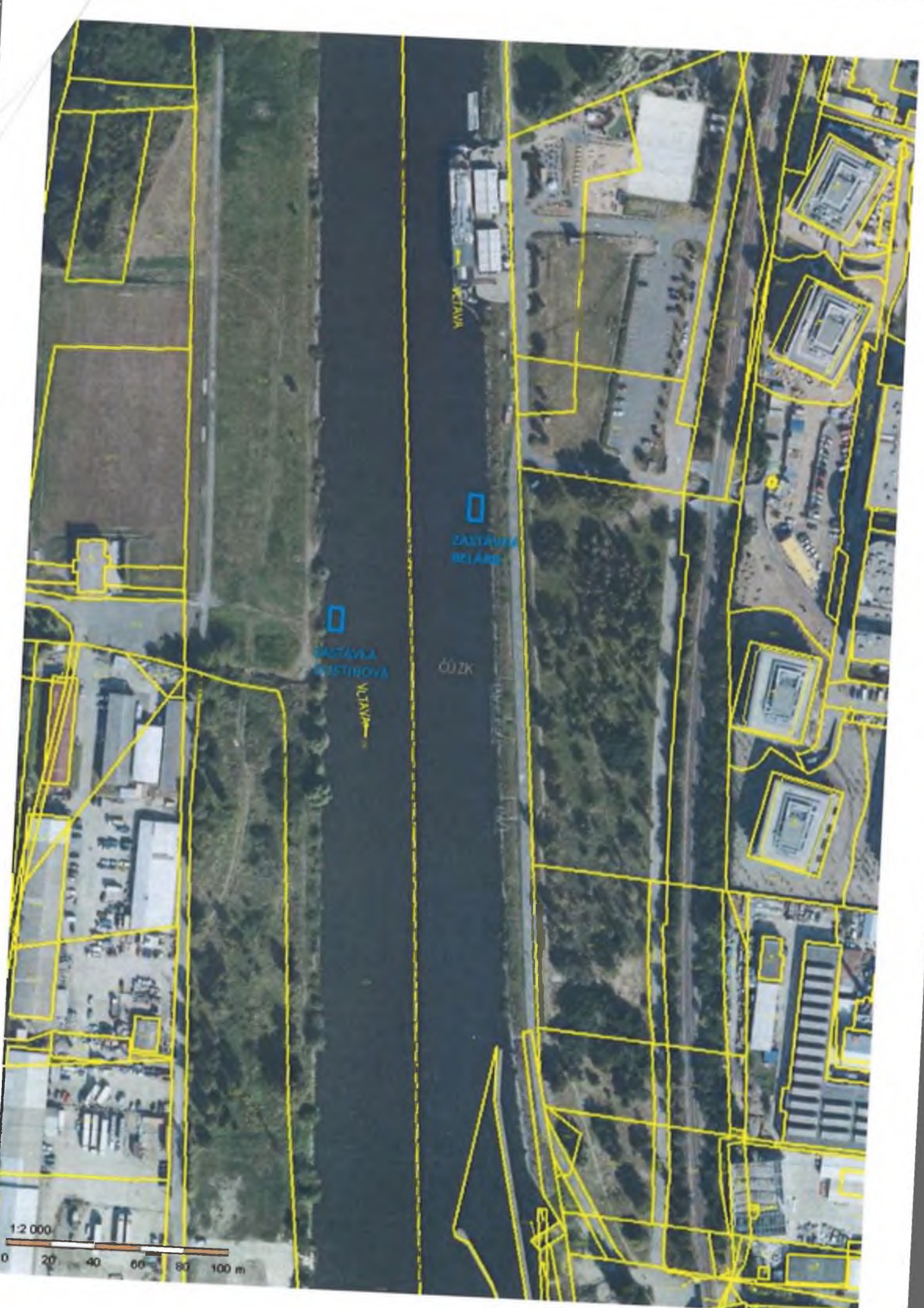



POVODÍ VLTAVY

Povodí Vltavy, státní podnik
závod Dolní Vltava
Grafická 36
150 21 Praha 5

TEL.: 257 099 111
FAX: 257 313 522

BANKOVNÍ SPOJENÍ:
KOMERČNÍ BANKA, a.s. PRAHA 5
č.ú.: 31632051/0100

Regionální organizátor pražské integrované dopravy,
příspěvková organizace
Rytířská 406/10
Staré Město, 110 00 Praha 1

VÁŠ DOPIS ZNAČKY/ ZE DNE

NAŠE ZNAČKA
PVL-52128/2023/210
(PVL-2312/2023/SP)

VYŘIZUJE/ LINKA

DATUM

28. 7. 2023

Souhlas s podnájmem třetí osobě, NS č. PVL-955/2023/SML

Vážení,

na základě Vaší emailové žádosti ze dne 27. 7. 2023 a v souladu s čl. V. odst. 5. Smlouvy o nájmu pozemků pro umístění 2 plovoucích zařízení č. PVL-955/2023/SML ze dne 28. 7. 2023, souhlasíme se zřízením podnájemního vztahu k užívání poskytnutých míst třetí osobě dle předmětné smlouvy, tj. Pražské paroplavební společnosti, a.s., IČO: 45316571.

S pozdravem

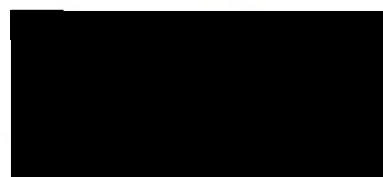

Ing. Jiří Friedel
ředitel závodu Dolní Vltava



Povodí Vltavy,
státní podnik
závod Dolní Vltava 3
Grafická 36, 150 21 Praha 5



Povodí Vltavy, státní podnik - zápis v obchodním rejstříku: Městský soud v Praze, oddíl A, vložka 43594

Obchodní firma: Povodí Vltavy, státní podnik
Sídlo: Holečkova 3178/8, Smíchov, 150 00 Praha 5

IČO: 70889953
DIČ: C270889953



STÁTNÍ PLAVEBNÍ SPRÁVA - POBOČKA PRAHA
Jankovcova 4, P.O. BOX 28, 170 04 Praha 7 - Holešovice

Pražská paroplavební společnost, a.s.
Blanická 1008/28
120 00 PRAHA 2

Váš dopis značky/ze dne 17.05.2023	Naše značka 3888/PH/23	Vyřizuje/linka [REDACTED]	Listů 1	V Praze dne 22.05.2023
---------------------------------------	---------------------------	------------------------------	------------	---------------------------

Věc:

Stanovisko k umístění nevidovaného plovacího zařízení na vodním toku Vltava, PB, ř. km 61,69, na pozemku parc. č. 4112/1 v k. ú. Modřany, sloužící jako vyjádření dotčeného orgánu státní správy pro potřeby vodoprávního úřadu

Státní plavební správa posoudila Vaši žádost pod čj. 3888/PH/23 ze dne 15.05.2023 o souhlas s umístěním nevidovaného plovacího zařízení pro

Pražskou paroplavební společnost, a.s.
IČ 453 16 571
Blanická 1008/28, 120 00 Praha 2

Umístění: pravý břeh Vltavy, ř. km 61,69, na pozemku p. č. 4112/1 v k. ú. Modřany.

Specifikace: nevidované plovací zařízení o rozměrech 9,3 x 3,6 m, s přístupovou lávkou svařovanou z ocelových profilů o rozměrech 8,0 x 1,0 m. Plovací zařízení bude zhotoveno a vyvázáno na vyvazovací zařízení na břehu, dle dodané dokumentace, a označeno evidenčním číslem správce toku SIT-052. Plovací zařízení bude sloužit jako přístaviště přívozu.

Jako orgán státního dozoru ve smyslu § 42 zák. č. 114/1995 Sb., o vnitrozemské plavbě, ve znění pozdějších předpisů, Státní plavební správa

nemá k umístění nevidovaného plovacího zařízení námítky,

budou-li splněny podmínky správce toku uvedené ve vyjádření čj. PVL-31604/2023/260 ze dne 02.05.2023 a následující podmínky plavebního úřadu:

1. plovací zařízení na pravém břehu je nutno umístit těsně nad přístaviště provozovatele Povodí Vltavy, státní podnik,
2. u plovacího zařízení na pravém břehu budou převozní plavidla vyvázána pouze v době výstupu a nástupu osob, dlouhodobé stání plavidla je možné pouze u plovacího zařízení na levém břehu. Maximální rozměry převozního plavidla budou 16 m délky a 4,5 m šířky.

3. provozovatel zajistí bezpečný přístup osob na plovoucí zařízení a následující nástup a výstup osob na/z převozního plavidla,

Při umístění a provozování neevidovaných plovoucích zařízení musí být dodrženy podmínky stanovené výše uvedeným zákonem a prováděcími vyhláškami k tomuto zákonu.

Plovoucí zařízení je druhem plavidla dle § 9 odstavce 4 zákona č. 114/1995 Sb., o vnitrozemské plavbě, ve znění pozdějších předpisů.

Toto vyjádření ve smyslu předpisu o vnitrozemské plavbě slouží jako vyjádření dotčeného orgánu státní správy pro potřeby vodoprávního úřadu, nenahrazuje povolení Státní plavební správy ve smyslu § 8a zákona č. 114/1995 Sb., o vnitrozemské plavbě, ve znění pozdějších předpisů, a nenahrazuje povolení ostatních orgánů státní správy, která jsou nutná z hlediska jiných předpisů, které řeší přístupové cesty k umístěnému plavidlu, odpadové hospodářství a parkování motorových vozidel. Vyjádření nenahrazuje také souhlas správce vodní cesty nebo vlastníka přilehlého pozemku.

Poučení:

Vyjádření se vydává pro potřebu subjektu žadatele, je nepřenosné na další subjekty. Pokud však nedojde k realizaci uvažovaného záměru, pozbývá vyjádření platnosti uplynutím jednoho roku od data vydání.

Upozornění:

Ve smyslu § 8a zákona č. 114/1995 Sb., o vnitrozemské plavbě, ve znění pozdějších předpisů, od 01.01.2015 lze **přístaviště, překladiště, vývaziště** (kromě vývazišť pro malá plavidla nepodléhající evidenci) **a kotviště provozovat** pouze na základě povolení Státní plavební správy.

Ing. Hynek Beneš
ředitel pobočky

Na vědomí

- Povodí Vltavy, státní podnik, závod Dolní Vltava, Grafická 36, Praha 5



STÁTNÍ PLAVEBNÍ SPRÁVA - POBOČKA PRAHA
Jankovcova 4, P.O. BOX 28, 170 04 Praha 7 - Holešovice

Pražská paroplavební společnost, a.s.
Blanická 1008/28
120 00 PRAHA 2

Váš dopis značky/ze dne 12.05.2023	Naše značka 3776/PH/23	Vyřizuje/linka [REDACTED]	Listů 1	V Praze dne 01.06.2023
---------------------------------------	---------------------------	------------------------------	------------	---------------------------

Věc:

Stanovisko k umístění nevidovaného plovacího zařízení na vodním toku Vltava, levý břeh, ř. km 61,7, na pozemku parc. č. 1210 v k. ú. Velká Chuchle, sloužící jako vyjádření dotčeného orgánu státní správy pro potřeby vodoprávního úřadu

Státní plavební správa posoudila Vaši žádost pod čj. 3776/PH/23 ze dne 12.05.2023 o souhlas s umístěním nevidovaných plovacích zařízení pro

Pražskou paroplavební společnost, a.s.
IČ 453 16 571
Blanická 1008/28, 120 00 Praha 2

Umístění: levý břeh Vltavy, ř. km 61,7, na pozemku parc. č. 1210 v k. ú. Velká Chuchle.

Specifikace: nevidované plovací zařízení o rozměrech 3,4 x 8,0 m, s přístupovou lávkou o délce do 8,5 m a šířce 1,1 m. Plovací zařízení bude zhotoveno a vyvázáno na vyvazovací zařízení na břehu, dle dodaných podkladů, a označeno evidenčním číslem správce toku SIT-051. Plovací zařízení bude sloužit jako přístaviště přívozu a ke stání jednoho plavidla.

Jako orgán státního dozoru ve smyslu § 42 zák. č. 114/1995 Sb., o vnitrozemské plavbě, ve znění pozdějších předpisů, Státní plavební správa

nemá k umístění nevidovaných plovacích zařízení námítky,

budou-li splněny podmínky správce toku uvedené ve vyjádření čj. PVL-31604/2023/260 ze dne 02.05.2023, které bylo doplněno pod čj. PVL-35495/2023/260 a podmínka plavebního úřadu, že provozovatel zajistí bezpečný přístup osob na plovací zařízení a následující nástup a výstup osob na/z převozního plavidla.

Při umístění a provozování nevidovaných plovacích zařízení musí být dodrženy podmínky stanovené výše uvedeným zákonem a prováděcími vyhláškami k tomuto zákonu.

Plovoucí zařízení je druhem plavidla dle § 9 odstavce 4 zákona č. 114/1995 Sb., o vnitrozemské plavbě, ve znění pozdějších předpisů.

Toto vyjádření ve smyslu předpisu o vnitrozemské plavbě slouží jako vyjádření dotčeného orgánu státní správy pro potřeby vodoprávního úřadu, nenahrazuje povolení Státní plavební správy ve smyslu § 8a zákona č. 114/1995 Sb., o vnitrozemské plavbě, ve znění pozdějších předpisů, a nenahrazuje povolení ostatních orgánů státní správy, která jsou nutná z hlediska jiných předpisů, které řeší přístupové cesty k umístěnému plavidlu, odpadové hospodářství a parkování motorových vozidel. Vyjádření nenahrazuje také souhlas správce vodní cesty nebo vlastníka přilehlého pozemku.

Poučení:

Vyjádření se vydává pro potřebu subjektu žadatele, je nepřenosné na další subjekty. Pokud však nedojde k realizaci uvažovaného záměru, pozbývá vyjádření platnosti uplynutím jednoho roku od data vydání.

Upozornění:

Ve smyslu § 8a zákona č. 114/1995 Sb., o vnitrozemské plavbě, ve znění pozdějších předpisů, od 01.01.2015 lze **přístaviště, překladiště, vývaziště** (kromě vývazišť pro malá plavidla nepodléhající evidenci) **a kotviště provozovat** pouze na základě povolení Státní plavební správy.

Ing. Hynek Beneš
ředitel pobočky

Na vědomí

- Povodí Vltavy, státní podnik, závod Dolní Vltava, Grafická 36, Praha 5

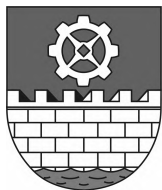

MĚSTSKÁ ČÁST PRAHA 16
ÚŘAD MĚSTSKÉ ČÁSTI
ODBOR VÝSTAVBY,
DOPRAVY A ŽIVOTNÍHO PROSTŘEDÍ
ODDĚLENÍ ŽIVOTNÍHO PROSTŘEDÍ

Dle rozdělovníku

Váš dopis zn./ze dne Sp. zn.: **12916/2023/OVDŽP/Lh** Vyřizuje Praha
Č. j.: **13314/2023/OŽP** **30.06.2023**

ROZHODNUTÍ

OPRAVA ZŘEJMÝCH NESPRÁVNOSTÍ

Úřad městské části Praha 16, Odbor výstavby, dopravy a životního prostředí, jako vodoprávní úřad (dále jen „správní orgán“) příslušný podle §32 odst.2 zákona č.131/2000 Sb., o hlavním městě Praze, ve znění pozdějších předpisů a vyhlášky č.55/2000 Sb. hl. m. Prahy, kterou se vydává Statut hl.m.Prahy, ve znění pozdějších předpisů a zákona č. 254/2001 Sb., o vodách a o změně některých zákonů (vodní zákon), ve znění pozdějších předpisů udělil na základě žádosti podané dne 26.6.2023 společností

Pražská paroplavební společnost, a.s., IČO 45316571, Blanická 1008/28, 120 00 Praha-Vinohrady

souhlas podle § 17 odst. 1 písm. a) vodního zákona se **zařízením přístavního můstku pro nástup a výstup osob** přívozu P4 Dostihová- Belarie, Vltava levý břeh ř.km 61,7 na pozemku parc. č. 1210 v katastrálním území Velká Chuchle.

Správní orgán rozhodnutím dle §70 zákona č. 500/2004 Sb., správní řád, ve znění pozdějších předpisů opravuje v písemném vyhotovení rozhodnutí zřejmou nesprávnost v údajích o místě předmětu rozhodnutí na straně 1 a to tak, že **text:**

ZÁVAZNÉ STANOVISKO

opravuje textem:

SOUHLAS

na straně 2 a to tak, že **text:**

2. Přístaviště bude sloužit výhradně lodi OLD na dobu nezbytně nutnou pro nástup a výstup přepravovaných osob. U plovoucího mola není možné trvalé kotvení plavidla ani jeho dlouhodobé čekání.

opravuje textem:

2. Přístaviště bude sloužit výhradně lodi OLD. **Plovoucí zařízení bude sloužit jako přístaviště přívozu, pro výstup, nástup osob a pro stání plavidla.**

Sídlo: Václava Balého 23/3, 153 00 Praha-Radotín
IČ: 00241598
Web: www.praha16.eu
Bankovní spojení: 19-2000861379/0800
Datová schránka: ntsbt5z

E-mail: lenka.hubnerova@praha16.eu
El. podatelna: elpodatelna@praha16.eu
Telefon: 234 128 264
Fax: 234 128 999

na straně 3 a to tak, že **text:**

Vodoprávní úřad omezil platnost souhlasu v souladu s ust. §17 odst.2 vodního zákona a to z důvodu, že byl vodoprávnímu úřadu Magistrátu hlavního města Prahy dne 30.4.2020 předložen správcem vodního toku Vltavy a Berounky, organizací Povodí Vltavy s.p. návrh na stanovení změny záplavového území pro významné vodní toky Vltava v ř.km 40,000-69,875 a Berounka v ř.k. 0,000-8,140.

opravuje textem:

Vodoprávní úřad omezil platnost souhlasu v souladu s **ust. §17 odst.3** vodního zákona a to z důvodu, že byl vodoprávnímu úřadu Magistrátu hlavního města Prahy dne 30.4.2020 předložen správcem vodního toku Vltavy a Berounky, organizací Povodí Vltavy s.p. návrh na stanovení změny záplavového území pro významné vodní toky Vltava v ř.km 40,000-69,875 a Berounka v ř.k. 0,000-8,140.

Provedením opravy nebude způsobena újma žádné jiné osobě.

Účastníci řízení na něž se vztahuje rozhodnutí správního orgánu:

Pražská paroplavební společnost, a.s., IČO 45316571, Blanická 1008/28, 120 00 Praha-Vinohrady

Odůvodnění:

V odůvodnění rozhodnutí na straně č.1 se vyskytla zřejmá nesprávnost v názvu rozhodnutí. Na str. 2 se vyskytla zřejmá nesprávnost, týkající se nesprávné formulace podmínky, vodoprávní úřad podmínku upravil tak aby byla v souladu s podmínkou správce povodí. Na str. 3 se vyskytla zřejmá nesprávnost týkající se chybného odstavce paragrafového znění zákona. Správní orgán rozhodnutím zřejmé nesprávnosti opravil. V textu vyznačil opravu tučným zvýrazněním textu.

Poučení účastníků:

Podle § 70 správního řádu právo podat odvolání proti tomuto rozhodnutí má pouze účastník, který jím může být přímo dotčen. Proti tomuto rozhodnutí se lze odvolat do 15-ti dnů ode dne jeho oznámení k Odboru ochrany prostředí Magistrátu hlavního města Prahy podáním u Odboru výstavby, dopravy a životního prostředí ÚMČ Praha 16. Podle § 76 odst. 5 správního řádu odvolání nemá odkladný účinek.

Ing.Lenka Hübnerová
vedoucí oddělení životního prostředí

Obdrží:

účastníci (dodejky) :

Pražská paroplavební společnost, a.s., IDDS: nfbryyi

sídlo: Blanická č.p. 1008/28, 120 00 Praha 2-Vinohrady

Povodí Vltavy, s.p., IDDS: gg4t8hf

místo podnikání: Holečkova č.p. 3178/8, 150 00 Praha 5-Smíchov

Státní plavební správa - pob. Praha, IDDS: 5e2iuqh

sídlo: Jankovcova č.p. 1534/4, 170 04 Praha 7-Holešovice

Městská část Praha-Velká Chuchle, IDDS: nqdbuw2

sídlo: U skály č.p. 262/2, Praha 5-Velká Chuchle, 159 00 Praha 59

ostatní :

HZS hl. m. Prahy, IDDS: jm9aa6j

sídlo: Sokolská č.p. 1595/62, 120 00 Praha 2-Nové Město

HSHMP, IDDS: zpqi2i

sídlo: Rytířská č.p. 404/12, 110 00 Praha 1-Staré Město

ÚMČ Praha 16 - OVDŽP, odd. dopravy, Václava Balého č.p. 23/3, Praha 16-Radotín, 153 00 Praha 512

MHMP - odbor pozemních komunikací a drah, IDDS: 48ia97h

sídlo: Jungmannova č.p. 35/29, 110 00 Praha 1-Nové Město