





HZSAX00JCJLE

## SMLOUVA O DÍLO č. j. HSAA-5235-4/PRVZ-2023

uzavřená podle § 2586 a násl. zákona č. 89/2012 Sb., občanského zákoníku,  
ve znění pozdějších předpisů (dále jen „občanský zákoník“)  
(dále jen „smlouva“)





### Článek I. Smluvní strany

#### Česká republika – Hasičský záchranný sbor hlavního města Prahy

Sídlo: Sokolská 62, 121 24 Praha 2  
IČO: 70886288  
DIČ: není plátcem DPH  
Zastoupená: brig. gen. Ing. Luděkem Prudilem, ředitelem  
Bankovní spojení: Česká národní banka, Na Příkopě 864/28, Praha 1  
Číslo účtu: 8107881/0710  
Datová schránka: jm9aa6j  
Kontaktní osoba:   
E-mail:   
Telefon:   
(dále jen „objednatel“)

a

#### AXIOM REAL, spol. s r. o.

Sídlo: Kolovratská 110/4, 100 00 Praha 10 - Strašnice  
IČO: 25645510  
DIČ: CZ25645510  
Bankovní spojení: Komerční banka, a.s.  
Číslo účtu: 3688150237/0100  
Datová schránka: niap3ye  
Zastoupená:   
Kontaktní osoba:   
E-mail:   
Telefon: 

zapsaná v rejstříku vedeném Městským soudem v Praze, oddíl C, vložka 57673.  
(dále jen „zhotovitel“)

### Článek II. Předmět smlouvy

1. Předmětem této smlouvy je závazek zhotovitele provést na svůj náklad a nebezpečí pro objednatele dílo specifikované v odst. 2 tohoto článku a rovněž závazek objednatele dílo převzít a zaplatit.
2. Specifikace díla:  
**provedení mytí skel, rámu, parapetů oken vnitřních i vnějších, žaluzií vnitřních i vnějších v objektu HS č. 3, Argentinská 1630/34 a, Praha 7 (dále jen „dílo“) v rozsahu a množství dle přílohy č. 2 - Rozpis oken a žaluzií HS 3 této smlouvy.**

3. Podkladem pro uzavření této smlouvy je nabídka zhotovitele ze dne 24. 5. 2023, která byla na základě nejnižší cenové nabídky vybrána jako nejvýhodnější u díla vedeného pod číslem jednacím **HSAA-5235/PRVZ-2023** a systémovým číslem v Národním elektronickém nástroji (NEN): **N006/23/V00017958**.

### Článek III.

#### Způsob a termín zhotovení díla, místo plnění

1. Zhotovitel je při zhotovení díla povinen postupovat s potřebnou péčí v ujednaném čase, podle svých nejlepších znalostí a schopností, přičemž je při své činnosti povinen chránit zájmy a dobré jméno objednatele a postupovat v souladu s jeho pokyny a obstará vše, co je k provedení díla potřeba. V případě nevhodných pokynů objednatele je zhotovitel povinen na nevhodnost těchto pokynů objednatele písemně upozornit, v opačném případě nese zhotovitel zejména odpovědnost za vady a za škodu, které v důsledku nevhodných pokynů objednatele vzniknou.
2. Zhotovitel je povinen při provádění prací dodržovat veškeré platné ČSN, bezpečnostní a požární předpisy, zákony a prováděcí vyhlášky týkající se jeho činnosti pro objednatele.
3. Zhotovitel je povinen do sedmi (7) dnů od nabytí účinnosti smlouvy o dílo předložit kontaktní osobě závazný **harmonogram prací ke schválení**.
4. Termín předání řádně zhotoveného díla je **nejpozději do 30. 9. 2023**.
5. Místem plnění je **HS č. 3, Argentinská 1630/34 a, 170 00 Praha 7**.
6. O zhotovení, předání a převzetí díla bude zhotovitelem vyhotoven protokol o řádném provedení díla, jehož vyhotovení obdrží objednatel společně s fakturou za provedení díla. Dílo bude zhotoveno v dohodnuté kvalitě bez vad a nedodělků bránících užívání díla. Pokud smlouvou není dohodnuta kvalita díla, je tudíž požadována objednatelem nejvyšší možná kvalita. Osobou odpovědnou za fyzické převzetí díla jsou:
  - a) zástupce oddělení správy majetku:  viz kontaktní osoby);
  - b) velitel HS 3 nebo jeho pověřený zástupce.
7. Po předání díla a odstranění veškerých případných vad a/nebo nedodělků zjištěných při převjímcem díla smluvní strany sepiší závěrečný předávací protokol.

### Článek IV.

#### Vlastnické právo k předmětu díla a nebezpečí škody na něm

Nebezpečí škody na zhotovovaném díle a vlastnické právo k němu přejde na objednatele okamžikem převzetí řádně provedeného díla bez vad a nedodělků objednatelem.

### Článek V.

#### Cena za dílo a platební podmínky

1. Celková cena za dílo je stanovena ve výši 231 143,00 Kč bez DPH (slovy: dvě stě třicet jedna tisíc jedno sto čtyřicet tři korun českých) jako cena nejvýše přípustná, tj. **279 683,03 Kč s DPH** (slovy: dvě stě sedmdesát devět tisíc šest set osmdesát tři korun českých a 3 haléře), při sazbě DPH ve výši 21 %, přičemž sazba DPH bude v případě její změny stanovena v souladu s platnými právními předpisy. DPH 21 % činí částku 48 540,03 Kč.
2. Tato sjednaná cena díla je konečná a zahrnuje zejména veškeré výlohy, výdaje a náklady vzniklé zhotoviteli v souvislosti se zhotovením a předáním díla.

3. Cena bude zaplacená na základě celkové faktury vystavené zhotovitelem po řádném zhotovení a předání díla a jeho převzetím objednatelem. Faktura vystavená zhotovitelem musí obsahovat náležitosti dle zákona č. 235/2004 Sb., o dani z přidané hodnoty, ve znění pozdějších předpisů (dále jen „ZDPH“), § 435 občanského zákoníku, **evidenční číslo smlouvy objednatele HSAA-5235-4/PRVZ-2023, systémové číslo z Národního elektronického nástroje (NEN) N006/23/V00017958** a dále vyčíslení zvlášť cenu díla bez DPH, zvlášť DPH a celkovou cenu díla včetně DPH.
4. Faktury je možné objednavateli zasílat:
  - a) v elektronické podobě do datové schránky IDDS: jm9aa6j nebo na níže uvedenou e-mailovou adresu, ve formátech: formát ISDOCx, UBL 2.1 ISO/IEC 19845:2015, UN/CEFACT CII, formát PDF/A nebo PDF.
  - b) v listinné podobě prostřednictvím podatelny v sídle objednatele.
5. E-mailová adresa objednatele pro příjem faktur(y) v elektronické podobě dle odst. 4, písm. a) tohoto článku je: epodatelna@aak.izscr.cz. E-mailová adresa zhotovitele pro odeslání faktur(y) v elektronické podobě je: . Zhotovitel bere na vědomí, že faktura bez zaručeného elektronického podpisu zasláná z jiné e-mailové adresy než výše uvedené, bude objednatelem vrácena.
6. Zhotovitel je povinen bezprostředně, nejpozději do dvou (2) pracovních dnů od zjištění insolvence, popř. od vydání rozhodnutí správce daně, že je zhotovitel nespolehlivým plátcem dle § 106a ZDPH, oznámit takovou skutečnost neprodleně, prokazatelně objednateli, příjemci zdanitelného plnění. Porušení této povinnosti je smluvními stranami považováno za podstatné porušení této smlouvy.
7. Zhotovitel se zavazuje, že bankovní účet jím určený pro zaplacení jakéhokoliv závazku objednatele na základě této smlouvy bude od data uzavření této smlouvy do ukončení její účinnosti zveřejněn způsobem umožňujícím dálkový přístup ve smyslu § 98 ZDPH, v opačném případě je zhotovitel povinen sdělit objednateli jiný bankovní účet řádně zveřejněný ve smyslu § 98 ZDPH.
8. Zhotovitel je povinen přiložit k faktuře kopii protokolu o řádném zhotovení a předání díla.
9. Smluvní strany se dohodly na lhůtě splatnosti faktury v délce třiceti (30) kalendářních dnů ode dne doručení faktury objednateli na kontaktní adresu objednatele. V případě pochybností se má za to, že dnem doručení se rozumí třetí den ode dne odeslání faktury.
10. Cena díla se považuje za uhrazenou okamžikem odepsání fakturované ceny díla z bankovního účtu objednatele. Pokud objednatel uplatní nárok na odstranění vady díla ve lhůtě splatnosti faktury, není objednatel povinen až do odstranění vady díla uhradit cenu díla. Okamžikem odstranění vady díla začne běžet nová lhůta splatnosti faktury v délce třiceti (30) kalendářních dnů.
11. Objednatel nebude poskytovat zhotoviteli jakékoliv zálohy na úhradu ceny díla nebo jeho části.
12. Objednatel je oprávněn před uplynutím lhůty splatnosti faktury vrátit bez zaplacení fakturu, která neobsahuje náležitosti stanovené touto smlouvou nebo budou-li tyto údaje uvedeny chybně. Zhotovitel je povinen podle povahy nesprávnosti fakturu opravit nebo nově vyhotovit. V takovém případě není objednatel v prodlení se zaplacením ceny díla. Okamžikem doručení náležitě doplněné či opravené faktury začne běžet nová lhůta splatnosti faktury v délce třiceti (30) kalendářních dnů.
13. Faktura předložená v prosinci musí být doručena objednateli nejpozději do 8. dne tohoto měsíce. Při doručení po tomto termínu nelze fakturu proplatit v daném roce a splatnost bude stanovena na devadesát (90) kalendářních dnů. V tomto případě se objednatel nedostává do prodlení a není povinen hradit smluvní ani zákonný úrok z prodlení ani strpět jiné právní

dopady této skutečnosti. Zhotovitel bere na vědomí, že ze strany objednatele nelze proplatit faktury v období od druhé poloviny prosince do konce první poloviny března.

#### Článek VI.

##### **Povinnost mlčenlivosti**

1. Zhotovitel se zavazuje zachovávat ve vztahu ke třetím osobám mlčenlivost o informacích, které při plnění této smlouvy získá od objednatele nebo o objednateli či jeho zaměstnancích a spolupracovnících a nesmí je zpřístupnit bez písemného souhlasu objednatele žádné třetí osobě ani je použít v rozporu s účelem této smlouvy, ledaže se jedná
  - a) o informace, které jsou veřejně přístupné, nebo
  - b) o případ, kdy je zpřístupnění informace vyžadováno zákonem nebo závazným rozhodnutím oprávněného orgánu.
2. Zhotovitel je povinen zavázat povinností mlčenlivosti dle odst. 1 tohoto článku všechny osoby, které se budou podílet na provádění díla pro objednatele na základě této smlouvy.
3. Za porušení povinnosti mlčenlivosti osobami, které se budou podílet na zhotovení díla dle této smlouvy, odpovídá zhotovitel, jako by povinnost porušil sám.
4. Povinnost mlčenlivosti trvá i po skončení účinnosti této smlouvy.
5. Veškerá komunikace mezi smluvními stranami bude probíhat prostřednictvím osob oprávněných jednat jménem smluvních stran, kontaktních osob, popř. jimi pověřených pracovníků.

#### Článek VII.

##### **Smluvní pokuty a odstoupení od smlouvy**

1. V případě nedodržení termínu zhotovení a předání řádně zhotoveného díla podle čl. III. této smlouvy ze strany zhotovitele, v případě nepřevzetí díla ze strany objednatele z důvodů vad díla nebo v případě prodlení zhotovitele s odstraněním vad díla je zhotovitel povinen uhradit objednateli smluvní pokutu ve výši 0,5 % z celkové ceny díla včetně DPH za každý, byť i započatý kalendářní den prodlení.
2. Jestliže zhotovitel poruší jakoukoli povinnost podle čl. VII. této smlouvy, zavazuje se zhotovitel uhradit objednateli smluvní pokutu ve výši 1 000 Kč (slovy: jeden tisíc korun českých) za každé jednotlivé porušení povinnosti.
3. Objednatel je povinen zaplatit zhotoviteli za prodlení s úhradou faktury po sjednané lhůtě splatnosti zákonný úrok z prodlení za každý, byť i započatý, den prodlení.
4. Smluvní pokuta a úrok z prodlení jsou splatné do čtrnácti (14) kalendářních dnů ode dne jejich uplatnění.
5. Zaplacením smluvní pokuty a úroku z prodlení není dotčen nárok smluvních stran na náhradu škody nebo odškodnění v plném rozsahu ani povinnost zhotovitele řádně dokončit dílo.
6. Za podstatné porušení této smlouvy zhotovitelem, které zakládá právo objednatele na odstoupení od této smlouvy, se považuje zejména
  - a) prodlení zhotovitele se zhotovením a předáním řádně zhotoveného díla o více než sedm (7) kalendářních dnů;
  - b) neodstranění vad díla;
  - c) porušení jakékoli povinnosti zhotovitele podle čl. VI. a VII. této smlouvy;

- d) postup zhotovitele při zhotovení díla v rozporu s pokyny objednatele;
  - e) nezhotovení díla v požadovaném množství, kvalitě a provedení dle této smlouvy.
7. Objednatel je dále oprávněn od této smlouvy odstoupit v případě, že
- a) vůči majetku zhotovitele probíhá insolvenční řízení, v němž bylo vydáno rozhodnutí o úpadku, pokud to právní předpisy umožňují;
  - b) insolvenční návrh na zhotovitele byl zamítnut proto, že majetek zhotovitele nepostačuje k úhradě nákladů insolvenčního řízení;
  - c) zhotovitel vstoupí do likvidace;
  - d) uvedený účet v čl. I smlouvy není veden v registru plátců DPH;
  - e) dodavatel či poddodavatel podléhá mezinárodním sankcím ve smyslu nařízení Rady (EU) 2022/576 ze dne 8. dubna 2022, které mění nařízení (EU) č. 833/2014 o omezujících opatřeních vzhledem k činnostem Ruska destabilizující situaci na Ukrajině (dále jen „nařízení Rady EU“).
8. Zhotovitel je oprávněn od smlouvy odstoupit v případě, že objednatel bude v prodlení s úhradou svých peněžitých závazků vyplývajících z této smlouvy po dobu delší než šedesát (60) kalendářních dní.
9. Objednatel je oprávněn vypovědět tuto smlouvu kdykoliv s třicetidenní (30) výpovědní lhůtou, která počíná běžet prvním dnem následujícím po doručení výpovědi. V takovém případě je zhotovitel povinen učinit již jen takové úkony, bez nichž by mohly být zájmy objednatele vážně ohroženy.
10. Účinky každého odstoupení od smlouvy nastávají okamžikem doručení písemného projevu vůle odstoupit od této smlouvy druhé smluvní straně. Odstoupení od smlouvy se nedotýká zejména nároku na náhradu škody, smluvní pokuty a povinnosti mlčenlivosti.

#### Článek VIII.

##### **Záruka a sankce za její nedodržení**

1. Zhotovitel ručí za kvalitu díla dle této smlouvy.
2. Zhotovitel plní dílo v nejvyšší možné kvalitě vhodné pro účel patrný ze smlouvy.
3. Reklamacе vad musí být provedena písemně.
4. Zhotovitel je povinen v případě prodlení s vyřízením reklamacе zaplatit objednateli smluvní pokutu ve výši 0,5 %, z celkové ceny díla včetně DPH za každý, byť i započatý kalendářní den prodlení. Sjednanou smluvní pokutu je povinen zaplatit do čtrnácti (14) kalendářních dnů ode dne jejího uplatnění.
5. Reklamacе jsou ze strany objednatele řešeny pověřeným pracovníkem oddělení provozního a správy majetku (ODPS).

#### Článek IX.

##### **Ostatní ujednání**

1. Smluvní strany jsou povinny bez zbytečného odkladu oznámit druhé smluvní straně změnu údajů v čl. I. této smlouvy.
2. Zhotovitel není bez předchozího písemného souhlasu objednatele oprávněn postoupit práva a povinnosti z této smlouvy na třetí osobu.
3. Zhotovitel je povinen dokumenty související se zhotovením díla dle této smlouvy uchovávat nejméně po dobu deseti (10) let od konce účetního období, ve kterém došlo

k zaplacení poslední části ceny díla, popř. k poslednímu zdanitelnému plnění dle této smlouvy, a to zejména pro účely kontroly oprávněnými kontrolními orgány.

4. Zhotovitel je povinen upozornit objednatele písemně na existující či hrozící střet zájmů bezodkladně poté, co střet zájmů vznikne nebo vyjde najevo, pokud zhotovitel i při vynaložení veškeré odborné péče nemohl střet zájmů zjistit před uzavřením této smlouvy.
5. Zhotovitel bez jakýchkoliv výhrad souhlasí se zveřejněním své identifikace a dalších údajů uvedených ve smlouvě včetně ceny díla.

## Článek X.

### **Závěrečná ustanovení**

1. Kontaktní osoby smluvních stran uvedené v čl. I této smlouvy jsou oprávněny k poskytování součinnosti dle této smlouvy, nejsou však jakkoli oprávněny či zmocněny ke sjednávání změn nebo rozsahu této smlouvy.
2. Veškerá korespondence mezi smluvními stranami, včetně jejich prohlášení, je ve vztahu k této smlouvě irelevantní, není-li ve smlouvě stanoveno jinak.
3. Smluvní strany jsou srozuměny, že tato smlouva podléhá povinnosti uveřejnění dle zákona č. 340/2015 Sb., o zvláštních podmínkách účinnosti některých smluv, uveřejňování těchto smluv a o registru smluv, ve znění pozdějších předpisů (dále jen "zákon o registru smluv"). Tuto smlouvu dle zákona o registru smluv uveřejní Česká republika – Hasičský záchranný sbor hlavního města Prahy, a to do třiceti (30) dnů od uzavření smlouvy.
4. Smlouva nabývá platnosti dnem jejího podpisu oběma smluvními stranami a dle § 6 odst. 1 zákona o registru smluv nabývá účinnosti nejdříve dnem uveřejnění v registru smluv.
5. Smluvní strany se dohodly, že tato smlouva a právní vztahy jí založené se řídí podle občanského zákoníku.
6. Smlouva může být měněna a doplňována pouze formou písemných vzestupně číslovaných dodatků podepsaných oprávněnými zástupci obou smluvních stran, pokud není touto smlouvou sjednáno jinak.
7. Smluvní strany se dohodly, že případný spor, který vznikne z této smlouvy nebo v souvislosti s ní bude rozhodován výlučně podle českého práva obecnými soudy v České republice.
8. Strany si nepřejí, aby nad rámec výslovných ustanovení této smlouvy byla jakákoliv práva a povinnosti dovozovány z dosavadní či budoucí praxe zavedené mezi stranami či zvyklostí zachovávaných obecně či v odvětví týkajícím se předmětu plnění této smlouvy. Vedle shora uvedeného si strany potvrzují, že si nejsou vědomy žádných dosud mezi nimi zavedených obchodních zvyklostí či praxe.
9. Strany si sdělily všechny skutkové a právní okolnosti, o nichž k datu podpisu této smlouvy věděly nebo vědět musely, a které jsou relevantní ve vztahu k uzavření této smlouvy.
10. Smluvní strany uzavírají tuto smlouvu v souladu se zákonem č. 110/2019, o zpracování osobních údajů a podle Nařízení Evropského parlamentu a Rady (EU) 2016/679 ze dne 27. dubna 2016 o ochraně fyzických osob v souvislosti se zpracováním osobních údajů a o volném pohybu těchto údajů a o zrušení směrnice 95/46/ES (obecné nařízení o ochraně osobních údajů).
11. Tato smlouva je vyhotovena ve třech (3) stejnopisech, z nichž jeden (1) obdrží zhotovitel a dva (2) objednatel nebo v elektronické podobě.

12. Nedílnou součástí této smlouvy jsou přílohy:

Příloha č. 1 – Čestné prohlášení

Příloha č. 2 – Rozpis oken a žaluzií HS 3

Za zhotovitele:

Za objednatele:

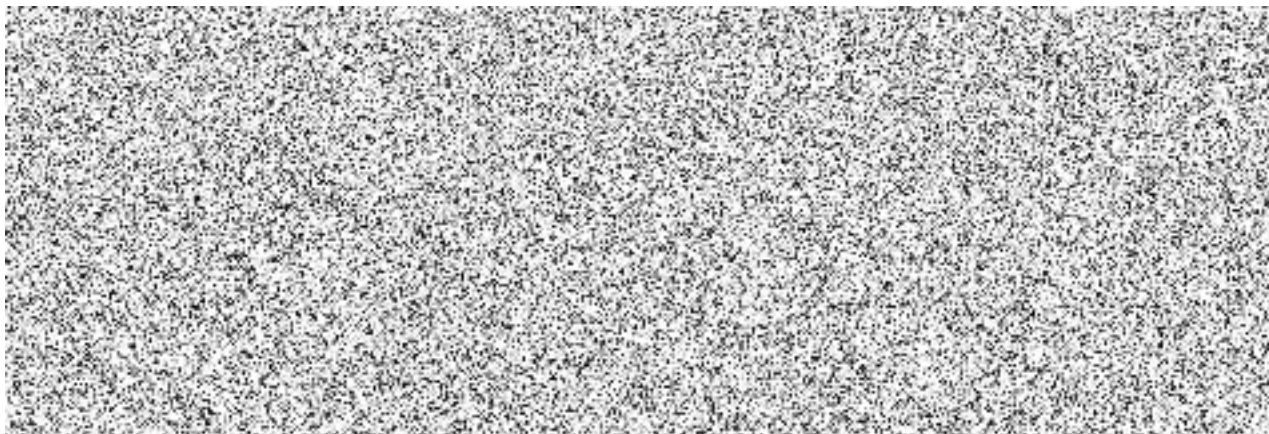

## **Čestné prohlášení**

ve smyslu § 6 odst. 4 zákona č. 134/2016 Sb., o zadávání veřejných zakázek, ve znění  
pozdějších předpisů  
(odpovědné veřejné zadávání)

**Čestně prohlašuji za společnost AXIOM REAL, spol. s r. o., že při plnění předmětu této smlouvy:**

- nebude docházet k porušování zákonného standardu pracovních podmínek dle zákoníku práce, právních předpisů v oblasti zaměstnanosti a BOZP,
- nebude docházet k porušování mezinárodních úmluv o lidských právech, sociálních či pracovních právech, zejména úmluv Mezinárodní organizace práce (ILO) uvedených v příloze X směrnice č. 2014/24/EU,
- nebude docházet k diskriminaci malých a středních podniků v případě, že se budou na plnění veřejné zakázky podílet poddodavatelé,
- nebude docházet k vytváření problémových podmínek a vztahů v dodavatelském řetězci, zejména pro malé a střední podniky, jako např. opožděná splatnost faktur, nelegální zaměstnávání osob, porušování BOZP, nedodržování právních předpisů o ochraně životního prostředí apod.

V Praze, dne

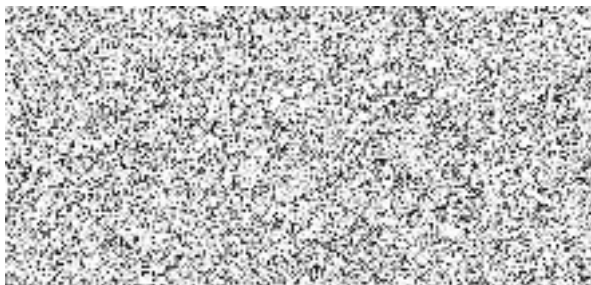



## Příloha č. 2 – Rozpis oken a žaluzií HS 3

**Souhrnný přehled oken a žaluzií HS 3****1.NP**

<b>Položka</b>	<b>Poz.</b>	<b>Rozměr</b>	<b>Počet kusů</b>	<b>Žaluzie</b>
vrata prosklená, lamelová		4200 x 4500	18	
PROSKLENÁ FASÁDA MEZI VRATY		1300 x 4500	7	
PROSKLENÁ FASÁDA MEZI VRATY		1900 x 4500	1	
PROSKLENÁ FASÁDA NAD VRATY		49 000 X 1800	1	
DVEŘE venkovní		1000 x2600	1	
DVEŘE venkovní s nadsvětlíkem		1700 x 3600	1	
DVEŘE vnitřní s nadsvětlíkem		1700 x 3600	1	
DVEŘE vnitřní		1050 x 2475	1	
DVEŘE vnitřní		1600 x 2400	1	
DVEŘE vnitřní		900 x 2100	2	
DVEŘE vnitřní		800 x 2100	1	
DVEŘE vnitřní		1600 x 2100	1	
OKNO	otevíravé	1350 x 900 (985)	1	
OKNO	sklopné	1350 x 600 (2100)	15	
OKNO	otevíravé	1600 x 1800 (900)	1	žaluzie vnější i vnitřní
OKNO	fix	1530 x 1800 (900)	1	žaluzie vnější i vnitřní
OKNO	otevíravé	1175 x 1800 (900)	1	žaluzie vnější i vnitřní
OKNO	fix	1400 x 1800 (900)	2	žaluzie vnější i vnitřní
OKNO	otevíravé	1400 x 1800 (900)	2	žaluzie vnější i vnitřní
OKNO	fix	1175 x 1800 (900)	1	žaluzie vnější i vnitřní
OKNO	fix	1130 x 1800	1	žaluzie vnější i vnitřní
OKNO	otevíravé	1200 x 1800 (900)	1	žaluzie vnější i vnitřní
plná výplň v okenním rámu		1350 x 600 (2100)	1	
ostatní				
prosklená stěna vnější	pevná	1800 x 3600	3	
prosklená stěna vnitřní	pevná	2375 x 3600	1	

**2.NP**

<b>Položka</b>	<b>Poz.</b>	<b>Rozměr</b>	<b>Počet kusů</b>	<b>Žaluzie</b>
DVEŘE vnitřní		900 X 2100	4	
OKNO	otevíravé	1350 x 900 (985)	1	
OKNO	sklopné	1350 x 900 (1800)	2	
OKNO	sklopné	1350 x 900 (1800)	1	vnitřní žaluzie
OKNO	sklopné	1400 x 900 (1500)	2	vnější žaluzie
OKNO	otevíravé	1350 x 1800 (900)	1	vnitřní žaluzie
OKNO	otevíravé	1600 x 1800 (900)	1	žaluzie vnější i vnitřní
OKNO	fix	1530 x 1800 (900)	1	žaluzie vnější i vnitřní
OKNO	fix	1175 x 1800 (900)	1	žaluzie vnější i vnitřní
OKNO	fix	1400 x 1800 (900)	2	žaluzie vnější i vnitřní
OKNO	otevíravé	1400 x 1800 (900)	2	žaluzie vnější i vnitřní
OKNO	otevíravé	1175 x 1800 (900)	1	žaluzie vnější i vnitřní
OKNO	fix	1130 x 1800 (900)	1	žaluzie vnější i vnitřní

OKNO	otevíravé	1200 x 1800 (900)	1	žaluzie vnější i vnitřní
OKNO	fix	1350 x 1500 (900)	2	
OKNO	otevíravé	1350 x 1500 (900)	1	
OKNO	fix	1350 x 1500 (900)	6	žaluzie vnější i vnitřní
OKNO	otevíravé	1350 x 1500 (900)	5	žaluzie vnější i vnitřní
OKNO	fix	1350 x 900 (1500)	4	
OKNO	otevíravé	1350 x 900 (1500)	7	

### 3.NP

Položka	Poz.	Rozměr	Počet kusů	Žaluzie
DVEŘE venkovní		900 x 2300	2	
DVEŘE vnitřní		900 x 2100	2	
OKNO schodiště	otevíravé	1350 x 900 (725)	1	
OKNO schodiště	fix	1350 x 900 (1500)	2	
OKNO schodiště	otevíravé	1350 x 900 (1500)	2	
OKNO ložnice VS	otevíravé	1350 x 1800 (900)	1	žaluzie vnitřní
OKNO VS	otevíravé	1600 x 1800 (900)	1	žaluzie vnější i vnitřní
OKNO VS	fix	1530 x 1800 (900)	1	žaluzie vnější i vnitřní
OKNO VS	otevíravé	1175 x 1800 (900)	1	žaluzie vnější i vnitřní
OKNO VS	fix	1400 x 1800 (900)	2	žaluzie vnější i vnitřní
OKNO VS	otevíravé	1400 x 1800 (900)	2	žaluzie vnější i vnitřní
OKNO VS	fix	1175 x 1800 (900)	1	žaluzie vnější i vnitřní
OKNO VS	fix	1130 x 1800 (900)	1	žaluzie vnější i vnitřní
OKNO VS	otevíravé	1200 x 1800 (900)	1	žaluzie vnější i vnitřní
OKNO ložnice VČ, VČ, TSL, ZM	otevíravé	1050 x 1500 (900)	5	žaluzie vnější i vnitřní
OKNO ložnice VČ, VČ, TSL	fix	1050 x 1500 (900)	3	žaluzie vnější i vnitřní
FRANCOUZSKÉ OKNO ZASEDACÍ MÍSTNOST	otevíravé	1960 X2400	3	žaluzie vnější i vnitřní + SKLENĚNÁ ZÁBRANA PŘED FR. OKNEM
OKNO zasedací místnost	fix	1090 x 2400	6	žaluzie vnější i vnitřní
OKNO jídelna, kuchyně	fix	1050 x 1500 (900)	5	žaluzie vnější
OKNO jídelna, kuchyně	otevíravé	1050 x 1500 (900)	5	žaluzie vnější
OKNO sklad	fix	1050 x 1500 (900)	1	
OKNO sklad	otevíravé	1050 x 1500 (900)	2	
OKNO šatny	otevíravé	1350 x 1500 (900)	6	žaluzie vnější
OKNO šatny	fix	1350 x 1500 (900)	3	žaluzie vnější
OKNO šatna C, úklid,	otevíravé	1350 x 1500 (900)	2	
OKNO sprchy	fix	1350 x 900 (1500)	1	
OKNO sprchy, WC	otevíravé	1350 x 900 (1500)	2	
OKNO + BALK. DVEŘE - ložnice, VD		1750 x 2400	8	žaluzie vnější
OKNO - ložnice	otevíravé	900 x 2400	2	žaluzie vnější
BALK. DVEŘE - ložnice		900 x 2400	2	žaluzie vnější
OKNO SOC.	sklopné	1350 x 600 (1800)	1	
plná výplň v okenním rámu		1050 x 1500 (900)	2	

**1. NP - podrobný rozpis**

Místnost	Typ	Rozměr		Poznámka
A1.19	vstupní dveře s nadsvětlíkem	1700 x 3600	AF01	
	vnitřní prosklená stěna	2375 x 3600	AČZ.2	
	vnitřní dveře	1700 x 3600	AH101	
A 1.01 VSTUPNÍ HALA	prosklená vnější stěna	3 * 1800x3600	AO43	
	dveře	1050x2475	AH103	
	dvoukřídle dveře	1600/2400	AH102	
	vnitřní dveře (telegraf)	900 X 2100 + 500 X 2100	A0V.3	
A1.03	OKNO	1600X1800 (900)	AO02	EXT. + INT. ŽALUZIE
		1530X1800 (900)		EXT. + INT. ŽALUZIE
		1175X1800 (900)	AO03	EXT. + INT. ŽALUZIE
		2* 1400 X 1800(900)	AO04	EXT. + INT. ŽALUZIE
		2*1400 X 1800 (900)	AO05	EXT. + INT. ŽALUZIE
		1175X1800 (900)	AO06	EXT. + INT. ŽALUZIE
		1200X1800 (900)	AO07	EXT. + INT. ŽALUZIE
		1530X1800 (900)		EXT. + INT. ŽALUZIE
A1.02 GARÁŽ	VRATA	3 * 4200X4500	AV 06	
		4 * 4200X4500	AV05L	
		2 * 4200X4500	AV05P	
		4200X4500	AV02	
		4 * 4200X4500	AV03L	
		2 * 4200X4500	AV03P	
		2 * 4200X4500	AV04	
PROSKLENÁ FASÁDA	MEZI VRATY	7 * 1300 x 4500		
	MEZI VRATY	1 * 1900 x 4500		
	NAD VRATY	49 000 X 1800		
A1.07 SCHODIŠTĚ	OKNO	1350x900 (985)	AO 08	
A1.10 KOMPRESOR	OKNO	1350X600 (2100)	AO10	
A1.11 POTÁPKY	OKNO	1350X600 (2100)	AO11	
	OKNO	2 * 1350X600 (2100)	AO10	
	plná výplň v okenním rámu	1350X600 (2100)	AO12	
A1.12 DÍLNA	OKNO	1350X600 (2100)	AO10	
A1.14 ŠATNA	OKNO	2* 1350X600 (2100)	AO10	
	OKNO	1350X600 (2100)	AO13	
A1.13 ŠATNA	OKNO	1350X600 (2100)	AO10	
A1.16 SOC.	OKNO	1350X600 (2100)	AO13	
	OKNO	1350X600 (2100)	AO10	
A1.20 SKLAD	OKNO	1350X600 (2100)	AO10	
	OKNO	1350X600 (2100)	AO15	
A1.27 DIESEL	OKNO	2 * 1350X600 (2100)	AO10	
A1.28 CHODBA	DVEŘE VENKOVNÍ	100X2600	AF02	
	DVEŘE VNITŘNÍ	900X2100	AH106	
A1.21	DVEŘE VNITŘNÍ	900X2100	AH105	
	DVEŘE VNITŘNÍ	800X2100	AH104	
A1.15	DVEŘE VNITŘNÍ	1600X2100	AH107	

## 2. NP– podrobný rozpis

Místnost	Typ	Rozměr		Poznámka
A2.04 SCHODIŠTĚ	OKNO	1350X900 (985)	AO08	
A2.08 ŠATNA	OKNO	1350X900 (1800)	AO09	
A2.25 SERV	OKNO	1400X900 (1500)	AO17	
		1400X900 (1500)	AO18	
A2.01 CHODBA	DVEŘE VNITŘNÍ	900X2000	AH201	
A2.05a LOŽNICE	OKNO	1350X900 (1800)	AO09	
a2.07 SOC	OKNO	1350X900 (1800)	AO09	
A2.23 LOŽNICE	OKNO	1350X1800 (900)	AO01	
A2.06	OKNO	1600X1800 (900)		EXT. + INT. ŽALUZIE
	OKNO	1350X1800 (900)	AO02	EXT. + INT. ŽALUZIE
	OKNO	1175X180 (900)	AO18	EXT. + INT. ŽALUZIE
	OKNO	1400X1800 (900)	AO05	EXT. + INT. ŽALUZIE
	OKNO	2 * 1400X1800 (900)	AO04	EXT. + INT. ŽALUZIE
	OKNO	1400X1800 (900)	AO19	EXT. + INT. ŽALUZIE
	OKNO	1175X1800 (900)	AO20	EXT. + INT. ŽALUZIE
	OKNO	1130X1800 (900)		EXT. + INT. ŽALUZIE
	OKNO	1200X1800 (900)	AO07	EXT. + INT. ŽALUZIE
A2.12 VÝMĚNÍK	OKNO	2 * 1350X1500 (900)	AO22	
	OKNO	1350/1500 (900)	AO23	
A2.11 POSILOVNA	OKNO	6 * 1350X1500 (900)	AO25	EXT. + INT. ŽALUZIE
	OKNO	4 * 1350X1500 (900)	AO24	EXT. + INT. ŽALUZIE
	OKNO	1350X1500 (900)	AO26	EXT. + INT. ŽALUZIE
A2.15 SAUNA	OKNO	2 * 1350X900 (1500)	A027	
	OKNO	1350X900 (1500)	A028	
A2.18 ŠATNA	OKNO	1350X900 (1500)	A028	
	OKNO	1350X900 (1500)	A029	
A2.20 PRÁDELNA	OKNO	1350X900 (1500)	A027	
	OKNO	1350X900 (1500)	A029	
A2.21 SUŠÁRNA	OKNO	1350X900 (1500)	A027	
	OKNO	1350X900 (1500)	A028	
A2.22 SKLAD	OKNO	1350X900 (1500)	A029	
	OKNO	1350X900 (1500)	A028	
A2.10 SCHODIŠTĚ	VNITŘNÍ DVEŘE	900X2100	AH204	
	VNITŘNÍ DVEŘE	900X2100	AH203	

### 3. NP– podrobný rozpis

Místnost	Typ	Rozměr		Poznámka
A3.21 SCHODIŠTĚ	OKNO	1350 X900 (725)	AO08	
	OKNO	1350X900 (1500)	AO28	
	OKNO	1350X900 (1500)	AO29	
	VENKOVNÍ DVEŘE	900X2300	AF04	
	VNITŘNÍ DVEŘE	900X2100	AH302	
A3.19 ložnice VS	okno	1350 x 1800 (900)	AO 01	int. Žaluzie
A3.18 VS				
	OKNO	1600X1800		EXT. + INT. ŽALUZIE
	OKNO	1530X1800	AO02	EXT. + INT. ŽALUZIE
	OKNO	1175X1800(900)	AO03	EXT. + INT. ŽALUZIE
	OKNO	2 * 1400X1800(900)	AO04	EXT. + INT. ŽALUZIE
	OKNO	1400X1800(900)	AO05	EXT. + INT. ŽALUZIE
	OKNO	1400X1800(900)	AO19	EXT. + INT. ŽALUZIE
	OKNO	1175X1800(900)	AO06	EXT. + INT. ŽALUZIE
	OKNO	1130X1800(900)		EXT. + INT. ŽALUZIE
	OKNO	1200X1800(900)	AO07	EXT. + INT. ŽALUZIE
A3.37 LOŽNICE VČ	OKNO	1050X1500 (900)	AO30	EXT. + INT. ŽALUZIE
	OKNO	1050X1500 (900)	AO31	EXT. + INT. ŽALUZIE
A3.16 VČ	OKNO	1050X1500 (900)	AO30	EXT. + INT. ŽALUZIE
	OKNO	1050X1500 (900)	AO32	EXT. + INT. ŽALUZIE
A3.15 TECH SL	VNĚJŠÍ DESKA	1050X1500 (900)	AO41	
	OKNO	1050X1500 (900)	AO30	EXT. + INT. ŽALUZIE
	OKNO	1050X1500 (900)	AO32	EXT. + INT. ŽALUZIE
A3.13 ZASEDAČKA	PROSKL. STĚNA	3 * 4140X2400		EXT. + INT. ŽALUZIE, SKLENĚNÁ ZÁBRANA PŘED FR. OKNEM
	OKNO	1050X1500 (900)	AO32	EXT. + INT. ŽALUZIE
A3.12 JÍDELNA	VNĚJŠÍ DESKA	1050X1500 (900)	AO41	
	OKNO	3 * 1050X1500 (900)	AO30	EXT. ŽALUZIE
	OKNO	2 * 1050X1500 (900)	AO32	EXT. ŽALUZIE
	OKNO	1050X1500 (900)	AO35	EXT. ŽALUZIE
A3.11 KUCHYŇ	OKNO	2 * 1050X1500 (900)	AO30	EXT. ŽALUZIE
	OKNO	1050X1500 (900)	AO32	EXT. ŽALUZIE
	OKNO	1050X1500 (900)	AO35	EXT. ŽALUZIE
A3.10 SKLAD	OKNO	1050X1500 (900)	AO36	
	OKNO	1050X1500 (900)	AO37	
A3.7, 8, 9 ŠATNA	OKNO 3 X SADA	3 * 1350X1500 (900)		EXT. ŽALUZIE
	OKNO	1350X1500 (900)	AO44	
A3.02 ÚKLID	OKNO	1350X1500 (900)	AO44	
A3.20 SPRCHY	OKNO	1445X900(1500)	AO28	
	OKNO	1350X900 (1500)	AO29	

**3. NP– podrobný rozpis**

<b>Místnost</b>	<b>Typ</b>	<b>Rozměr</b>		<b>Poznámka</b>
A3.05 SCHODIŠTĚ	OKNO	1350X900 (1500)	AO28	
	OKNO	1350X900 (1500)	AO29	
	VENKOVNÍ DVEŘE	110X2400	AF05	
	VNITŘNÍ DVEŘE	900X2100	AH303	
A3.38 WC	OKNO	1350X900(1500)	AO27	
A3.34 LOŽNICE	OKNO +BALK. DVEŘE	1750X2400	A038	EXT. ŽALUZIE
A3.33 LOŽNICE	OKNO	900X2400	A040	EXT. ŽALUZIE
	BALK. DVEŘE	900X2400	A039	EXT. ŽALUZIE
A3.32 LOŽNICE	OKNO +BALK. DVEŘE	1750X2400	A038	EXT. ŽALUZIE
A3.31 LOŽNICE	OKNO +BALK. DVEŘE	1750X2400	A038	EXT. ŽALUZIE
A3.30 LOŽNICE	OKNO +BALK. DVEŘE	1750X2400	A038	EXT. ŽALUZIE
A3.29 LOŽNICE	OKNO +BALK. DVEŘE	1750X2400	A038	EXT. ŽALUZIE
A3.28 LOŽNICE	OKNO +BALK. DVEŘE	1750X2400	A038	EXT. ŽALUZIE
A3.27 LOŽNICE	OKNO +BALK. DVEŘE	1750X2400	A038	EXT. ŽALUZIE
A3.26 LOŽNICE	OKNO	900X2400	A040	EXT. ŽALUZIE
	BALK. DVEŘE	900X2400	A039	EXT. ŽALUZIE
A3.24 SOC	OKNO	1350X600 (1800)	AO09	
A3.22 KANC VD	OKNO + BALK. DVEŘE	2 * 1750X2400	A038	EXT. ŽALUZIE