

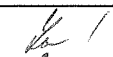

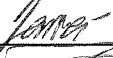



## KRAJSKÝ ÚŘAD KRAJE Vysočina

Název dokumentu:	Smlouva o dílo		
Oprávněn/pověřen k podpisu:	Zdeněk Chlád, radní pro oblast životního prostředí a zemědělství		
Schváleno:	Datum:	Č.usnesení:	
Dokument uložen u:	OPKZU		
Počet vyhotovení:	3		
Adresát:	RNDr. Jiří Veselý		
Smluvní částka: 1)	543290.00		
Odpovědný odbor: 2)	odbor regionálního rozvoje		
Podpis zajistit do:	2.12.2015		

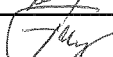
	Pracoviště/pracovník	Datum	Podpis
Zpracoval:	ORR/Lemperová	1.12.2015	
Projednáno s:	OZPZ/Janová	1.12.2015	
Právní kontrola:	ORR/Tlustoš	1.12.2015	
Předkládá:	ORR/Lemperová	1.12.2015	
Potvrzení příjmu smlouvy do předběžné evidence 3)	ORR/Fryšová	1.12.2015	
Zodpovídá:	Příkazce operace:	ORR/Fryšová	1.12.2015
	Správce rozpočtu:	OE/Sošková	1.12.2015

## Poznámka:

Subjekt (IČO: 73595845), se kterým je uzavírána smlouva NENÍ nespolehlivým plátcem dle § 109 od. 3 zákona o DPH; (ověření provedl: lempérova, datum ověření: 1.12.2015 09:00:15):

Jedná se o smlouvu o dílo k VZ Odborné podklady biodiverzita Část 3

## Rozpočtová skladba:

Částka s DPH: , Datum Od: , Datum do: 30.9.2017, Períoda: , ODPA: 3742, ORJ: 9000, ORG: 0001792000000 POL: 5169 UZ:

1) Použije se, pokud se jedná o písemnost typu smlouvy, jejímž předmětem je peněžité plnění. Pokud je v košilce více smluv, uvede se částka souhrnná. Pokud se jedná o smlouvu, příp. smlouvy, u níž je peněžité plnění stanoveno částkou za čerpanou jednotku (např. hodinovou sazbu), uvede se částka maximálního rozsahu tohoto plnění. V případě smluv na dobu neurčitou uveďte částku jedné platby.

2) Odpovědným odborem se rozumí odbor, příp. sekce nebo samostatné oddělení, které za písemnost, její vyřízení a správu záležitosti (správu smluvního vztahu) odpovídá.

3) Potvrzuje vždy vedoucí odpovědného odboru (nenahrazuje právní kontrolu).



EVROPSKÁ UNIE  
Evropský fond pro regionální rozvoj  
Operační program Životní prostředí

  
**Kraj Vysočina**



KUJIP011EANN

## Smlouva o dílo

uzavřená podle ustanovení § 2586 a násl. zákona č. 89/2012 Sb., občanský zákoník,  
ve znění pozdějších předpisů (dále jen „občanský zákoník“)

7424/15

### I.

#### Smluvní strany

##### **Kraj Vysočina**

se sídlem: Žižkova 57, 587 33 Jihlava  
zastoupený: MUDr. Jiřím Běhounkem, hejtmanem kraje  
k podpisu pověřen: Zdeněk Chlád, člen rady kraje  
IČO: 70890749  
DIČ: CZ70890749  
bankovní spojení: Sberbank CZ, a.s.,  
č. ú.: 4211011824/6800  
(dále jen „objednatel“)

a

##### **RNDr. Jiří Veselý**

se sídlem: Vrchlického 92, Čeperka, 533 45 Opatovice nad Labem  
zastoupený: RNDr. Jiřím Veselým  
k podpisu pověřen: RNDr. Jiří Veselý  
IČO: 735 958 45  
DIČ: CZ5904281515  
bankovní spojení: Česká spořitelna, a.s.  
č. ú.: 1210321309/0800  
(dále jen „zhotovitel“)

### II.

#### Předmět a účel smlouvy

1. Účelem smlouvy je zhotovení kvalitních podkladů pro realizaci projektových záměrů Kraje Vysočina zejména v rámci Operačního programu Životní prostředí.
2. Zhotovitel se touto smlouvou objednateli zavazuje, že pro něj ve sjednané době a za sjednaných podmínek zpracuje studii zaměřenou na podporu biodiverzity v Kraji Vysočina (dále jen „dílo“). Bližší specifikace díla je obsahem přílohy č. 1 této smlouvy.

### III.

#### Povinnosti smluvních stran

1. Zhotovitel se zavazuje řádně provést dílo uvedené v čl. II. smlouvy v termínu uvedeném v čl. V. této smlouvy. Zhotovitel zabezpečí na svůj náklad a své nebezpečí všechny práce, služby a výkony související s provedením díla dle této smlouvy, pokud není v této smlouvě stanoveno jinak.
2. Dílo je provedeno jeho řádným a úplným zhotovením zhotovitelem a předáním objednateli dle podmínek stanovených v této smlouvě v termínu stanoveném v čl. V. této smlouvy.



3. Smluvní strany jsou povinny se vzájemně informovat o všech okolnostech důležitých pro řádné a včasné provedení díla a poskytovat si součinnost nezbytnou pro řádné a včasné provedení díla. Kontaktní osobou objednatele je Mgr. Jana Janová, tel.: 564 602 505, 724 650 163, e-mail: janova.j@kr-vysocina.cz (dále jen „kontaktní osoba objednatele“).
4. Objednatel poskytne zhotoviteli podklady uvedené v příloze č. 1 této smlouvy.
5. Vzhledem k tomu, že bude dílo hrazeno z Operačního programu životní prostředí 2014 - 2020 je zhotovitel povinen tištěné výstupy a prezentační materiály opatřit publicitou tohoto operačního programu, která jsou umístěna na stránkách [www.opzp.cz](http://www.opzp.cz).
6. Vzhledem k tomu, že dílo je součástí realizace projektu spolufinancovaného v rámci Operačního programu životní prostředí 2014-2020, je zhotovitel povinen uchovat veškeré dokumenty související s plněním této smlouvy minimálně do 31. 12. 2032 a na vyžádání je v této lhůtě předložit orgánům oprávněným provádět věcnou a finanční kontrolu projektu.

#### IV.

##### Způsob provádění díla

1. Při provádění díla dle této smlouvy bude zhotovitel postupovat v souladu s touto smlouvou a obecně závaznými právními předpisy.
2. Zhotovitel odevzdá části díla nejpozději **v termínech uvedených v příloze č. 1 této smlouvy**.
3. Zhotovitel bude v textu díla užívat poznámkový aparát, vysvětlivky, citace v textu, bibliografické citace, odkazy na odbornou literaturu, vzájemné odkazy uvnitř textu apod.
4. V průběhu zpracování díla budou realizovány konzultace zástupců objednatele a zhotovitele zejména prostřednictvím e-mailu. Tyto dodatečné konzultace nejsou považovány za vícepráce.
5. Zhotovitel je povinen na základě dohody s objednatelům zorganizovat workshop dle specifikace uvedené v příloze č. 1 této smlouvy. Za objednatele je oprávněna realizaci a termín workshopu odsouhlasit kontaktní osoba uvedená v čl. III. odst. 3 této smlouvy. Toto odsouhlasení se pro potřeby této smlouvy považuje za objednávku plnění z této smlouvy (po řádném a včasném provedení bude podkladem pro fakturaci).
6. Dílo bude zpracováno v jednotném grafickém formátu.

#### V.

##### Čas a místo plnění

1. Provádění díla dle této smlouvy bude zhotovitelem zahájeno po uzavření této smlouvy a bude dodáno ve finální podobě akceptované objednatelům nejpozději do **18 měsíců od podpisu této smlouvy** v listinné podobě v počtu 3 výtisků a elektronicky ve formátu PDF, tabulkové výstupy budou předány také ve formátu XLS, obrázky a mapy budou předány také ve formátu JPG.
2. Místem předání a převzetí jsou prostory objednatele, Žižkova 57, Jihlava, pokud není dohodnuto jinak.
3. Akceptaci je oprávněna za objednatele učinit kontaktní osoba uvedená v čl. III. této smlouvy.
4. Objednatel není povinen převzít dílo, pokud nebude provedeno včas a v kvalitě dle této smlouvy. Za takto nedokončené dílo není objednatel povinen zaplatit cenu sjednanou v čl. VI. této smlouvy.



## VI.

### Cena plnění, platební podmínky

1. Cena za provedení díla v rozsahu a v kvalitě dle této smlouvy byla stanovena dohodou účastníků smlouvy dle zákona č. 526/1990 Sb., o cenách, v platném znění následujícím způsobem:

Plnění	cena bez DPH v Kč	sazba DPH	cena včetně DPH v Kč
Cena za studii dle specifikace uvedené v příloze č. 1 této smlouvy	435.000,-	21 %	526.350,-
Cena za 1 workshop dle specifikace uvedené v příloze č. 1 této smlouvy	3.500,-	21 %	4.235,-

(dále jen „cena“).

2. Účastníci sjednávají možnost jednostranného zvýšení ceny díla ze strany zhotovitele v průběhu provádění díla, a to v případě zvýšení zákonné sazby DPH. Navýšení sjednané ceny musí odpovídat zvýšení hodnoty DPH v závislosti na zvýšení zákonné sazby DPH. Účastníci sjednávají možnost jednostranného snížení ceny díla ze strany objednatele v průběhu provádění díla, a to v případě snížení zákonné sazby DPH. Snížení sjednané ceny musí odpovídat snížení hodnoty DPH v závislosti na snížení zákonné sazby DPH. Smluvní strany se dohodly, že v případě zákonné změny sazby DPH nebudou uzavírat dodatek k této smlouvě, ale bude fakturovaná cena včetně zákonné sazby DPH.
3. Dnem uskutečnění zdanitelného plnění ve smyslu zákona č. 235/2004 Sb., o dani z přidané hodnoty, ve znění pozdějších předpisů, je den předání a převzetí díla.
4. Cenu uhradí objednatel na základě faktury vystavené zhotovitelem po řádném a včasném provedení díla nebo jeho ucelené části odsouhlasené objednatelem bezhotovostním převodem na účet zhotovitele, který je správcem daně (finančním úřadem) zveřejněn způsobem umožňujícím dálkový přístup ve smyslu ustanovení § 109 odst. 2 písm. c) zákona č. 235/2004 Sb. o dani z přidané hodnoty, a to do 30 dnů ode dne prokazatelného doručení faktury objednateli. Faktura musí obsahovat veškeré náležitosti daňového dokladu podle zákona č. 235/2004 Sb., o dani z přidané hodnoty, ve znění pozdějších předpisů. Dále bude faktura obsahovat označení projektu dle názvu uvedeného v příloze č. 1 této smlouvy a text „realizováno v rámci Operačního programu Životní prostředí 2014 – 2020“. Objednatel si vyhrazuje právo před uplynutím lhůty splatnosti vrátit fakturu, pokud neobsahuje požadované náležitosti nebo obsahuje nesprávné cenové údaje. Oprávněným vrácením faktury, přestává běžet původní lhůta splatnosti. Opravená nebo přepracovaná faktura bude opatřena novou lhůtou splatnosti.
5. V případě, že dojde k odstoupení od této smlouvy z důvodů na straně objednatele, je zhotovitel oprávněn fakturovat objednateli cenu za zhotovenou část díla v souladu s touto smlouvou.

## VII.

### Sankce

1. V případě prodloužení objednávky se zaplacením faktury vystavené zhotovitelem v souladu s článkem VI. této smlouvy je zhotovitel oprávněn požadovat na objednateli úrok z prodloužení ve výši 0,05 % z nezaplacené ceny příslušné části díla, a to za každý i započatý den prodloužení.



2. V případě prodlení zhotovitel se zhotovením a předáním částí díla v termínech dle článku V. této smlouvy je objednatel oprávněn požadovat na zhotoviteli úrok z prodlení ve výši 0,05 % z ceny příslušné části díla, a to za každý i započatý den prodlení.
3. V případě porušení povinnosti uvedené v čl. III. odst. 5 této smlouvy ze strany zhotovitele je objednatel oprávněn požadovat smluvní pokutu ve výši 500 000 Kč za každé jednotlivé porušení této povinnosti.
4. Zaplacením úroku z prodlení ani smluvní pokuty není omezena výše nároku na náhradu škody.

#### VIII.

##### Trvání smlouvy

1. Tato smlouva se uzavírá na dobu určitou a to do 31. 12. 2032.
2. Tuto smlouvu lze ukončit písemnou dohodou smluvních stran.
3. Objednatel může od této smlouvy odstoupit, pokud Zhotovitel opakovaně neplní povinnosti plynoucí mu z této smlouvy. Odstoupení nabývá účinnosti dnem následujícím po dni prokazatelného doručení jeho písemného vyhotovení druhé smluvní straně.
4. Objednatel má právo vypovědět tuto smlouvu v případě, že v souvislosti s plněním účelu této smlouvy dojde ke spáchání trestného činu. Výpovědní doba činí 3 dny a začíná běžet dnem následujícím po dni, kdy bylo písemné vyhotovení výpovědi doručeno zhotoviteli.

#### IX.

##### Ochrana nehmotných statků

1. Tento článek smlouvy se uplatní tehdy, jestliže součástí prováděných služeb bude nehmotný statek, jenž je předmětem úpravy zákona č. 121/2000 Sb., o právu autorském, o právech souvisejících s právem autorským a o změně některých zákonů (autorský zákon). Poskytovatel touto smlouvou poskytuje objednateli právo užití dílo všemi způsoby nezbytných k naplnění účelu této smlouvy, jakož i nehmotných statků, které jsou v tomto díle zpracovány.
2. Poskytovatel udílí objednateli výhradní licenci k užití díla.
3. Objednatel je oprávněn udělit podlicenci k užití díla. O udělení podlicence není objednatel povinen poskytovatele informovat.
4. Odměna za užití nehmotného statku je již zahrnuta do ceny za dílo.
5. Licence je poskytnuta na dobu trvání majetkových práv k dílu.
6. Objednatel není povinen licenci využít.

#### X.

##### Závěrečná ustanovení

1. Výběr zhotovitele byl proveden v souladu se zákonem č. 137/2006 Sb., o veřejných zakázkách, ve znění pozdějších předpisů a v souladu s Pravidly Rady Kraje Vysočina pro zadávání veřejných zakázek ze dne 22. 7. 2014 a Zadáváním veřejných zakázek v Operačním programu Životní prostředí pro období 2014-2020.
2. Zhotovitel prohlašuje, že se před uzavřením smlouvy nedopustil v souvislosti se zadávacím řízením sám nebo prostřednictvím jiné osoby žádného jednání, jež by odporovalo zákonu nebo dobrým mravům nebo by zákon obcházelo, zejména že nenabízel žádné výhody osobám podílejícím se na zadání veřejné zakázky, na kterou s ním zadavatel uzavřel



smlouvu, a že se zejména ve vztahu k ostatním uchazečům nedopustil žádného jednání narušujícího hospodářskou soutěž.

3. Vzhledem k veřejnoprávnímu charakteru objednatele zhotovitel výslovně prohlašuje, že je s touto skutečností obeznámen a souhlasí se zveřejněním celého textu této smlouvy v rozsahu a za podmínek vyplývajících z příslušných právních předpisů, zejména zákona č. 106/1999 Sb., o svobodném přístupu k informacím, ve znění pozdějších předpisů. Smluvní strany se zavazují, že obchodní a technické informace, které jim byly svěřeny druhou stranou, nezpřístupní třetím osobám bez písemného souhlasu druhé strany a nepoužijí tyto informace k jiným účelům, než je k plnění podmínek této smlouvy.
4. Tuto smlouvu lze měnit nebo doplňovat pouze písemnými vzestupně číslovanými dodatky podepsanými oprávněnými zástupci obou smluvních stran.
5. Nastanou-li u některé ze smluvních stran skutečnosti bránící řádnému plnění této smlouvy, je povinna to ihned bez zbytečného odkladu oznámit druhé straně a vyvolat jednání zástupců oprávněných k podpisu smlouvy.
6. Smlouva nabývá platnosti a účinnosti dnem podpisu oprávněnými zástupci obou smluvních stran.
7. Smluvní strany se dohodly, že právní vztahy založené touto smlouvou a touto smlouvou neošetřené, se řídí občanským zákoníkem.
8. Tato smlouva se vyhotovuje ve třech stejnopisech, z nichž zhotovitel obdrží jeden a objednatel dva stejnopisy.
9. Nedílnou součástí této smlouvy jsou Příloha č. 1 – Specifikace díla.
10. Smluvní strany této smlouvy prohlašují a stvrzují svými podpisy, že jsou plně svéprávní, a že tuto smlouvu uzavírají svobodně a vážně, že ji neuzavírají v tísní za nápadně nevýhodných podmínek, že si ji řádně přečetly a jsou srozuměny s jejím obsahem.

V *Červec* ..... dne **25 -11- 2015** .....

V Jihlavě dne - 1 -12- 2015

za zhotovitele:

.....

za objednatele:

.....  
  
**Zdeněk Chlád**  
člen Rady Kraje Vysočina

Kraj Vysočina  
Číslo: 37, 314 01 001

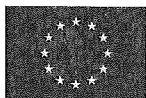

## Příloha č. 1 Smlouvy – Specifikace díla

Studie se bude zabývat návrhem asanačních opatření ve vybraných MZCHÚ / EVL v péči Kraje Vysočina, konkrétně PR Niva Doubravy, PR Údolí potoka u Dolské Myslivny, PP Hrachoviště, PP Na Skaličce, PR Rybník Starý, PP Křižník, PP Pahorek u Vržanova, PP Prosenka, PP Ptáčovský kopeček (pro každou lokalitu bude zpracována samostatná studie)  
Studie se bude zabývat, resp. bude navrhovat řešení těchto problémů jednotlivých lokalit:

- PR Niva Doubravy: odbahnění Zahájského rybníka (nutnost, optimální způsob a rozsah provedení atp.), optimalizace vodního režimu lokality (př. tůň, stružky atp.), zavedení péče na dlouhodobě neobhospodařované plochy, iniciace a podpora cenných společenstev (př. strhávání dřvu);
- PR Údolí potoka u Dolské Myslivny: obnova původního bezlesí a zavedení péče v jižní části území nad rybníkem, optimalizace vodního režimu (tůň, stružky atp.);
- PP Hrachoviště: oprava hráze rybníka Horní Hrachoviště, optimalizace vodního režimu lokality mezi rybníky, obnova původního bezlesí, zavedení péče o neobhospodařované plochy;
- PP Na Skaličce: obnova původního bezlesí a zavedení následné péče o původní cenné biotopy;
- PR Rybník Starý - obnova prostředního rybníčku (p. č. KN 786/4 k. ú. Těšenov): nutnost, optimální způsob a rozsah provedení atp.);
- PP Křižník, včetně plochy jejího budoucího rozšíření – zavedení péče na dlouhodobě neobhospodařovaných pozemcích, včetně jejich asanace;
- PP Pahorek u Vržanova – obnova původního bezlesí, iniciace původních krátkostébelných trávníků, zabránění eutrofizace lokality;
- PP Prosenka – obnova původního bezlesí, iniciace původních cenných krátkostébelných trávníků;
- PP Ptáčovský kopeček – obnova původního bezlesí, eradikace expanzivních druhů rostlin.

Studie pro jednotlivé lokality budou odpovídat následující struktuře:

- 1 Úvod obsahující minimálně:
  - a) uvedení do problematiky,
  - b) důvody zpracování,
  - c) přehled dokumentů zabývajících se rozvojem oblasti,
  - d) použitá data,
  - e) metodika zpracování atp.
- 2 Analýza stávajícího stavu lokality obsahující minimálně:
  - a) Rozbor a popis území z hlediska jeho stávajících přírodních hodnot: geologie, geomorfologie, pedologie, klima, stupeň ovlivnění člověkem; ve studiích, které mají za úkol řešit optimalizaci vodního režimu, bude detailněji rozpracován popis hydrologických poměrů území
  - b) Základní průzkum přírodních prvků (biologické zhodnocení) lokality se zaměřením na zmapování biotopů (vyhodnocení jejich stavu), výskyt zvláště chráněných druhů rostlin a živočichů, druhů červených seznamů a druhů chráněných dle evropské legislativy (včetně vyhodnocení stavu jejich populací), porovnání získaných terénních dat s literárními údaji; mapové zákresy výskytu významných druhů, fotodokumentace trendy vývoje
  - c) Identifikace a popis, popř. lokalizace negativních vlivů působících na území



**Termín zhotovení kapitoly 1 a 2 (Úvod a Analýza): nejpozději do 12 měsíců od podpisu smlouvy**

- 3 Rozbor a popis veškerých možných nápravných opatření (resp. asanačních a nápravných zásahů), která podpoří rozvoj biodiverzity území, podpoří populace významných druhů rostlin a živočichů či eliminují negativní vlivy působící na daná zvláště chráněná území.

Každé navržené opatření bude obsahovat:

- a) Popis a rozsah navrženého opatření
- b) Výkresovou část se zákresem lokalizace a rozsahu opatření
- c) Krátké zdůvodnění potřeby realizace daného opatření – jaké budou pozitivní efekty, jaké hrozí negativní efekty. Musí být zřejmý rozsah dosažených pozitivních změn v případě realizace daného opatření
- d) Posouzení a popis možných negativních vlivů v průběhu realizace opatření na přírodu a krajinu včetně návrhu opatření na jejich eliminaci či minimalizaci (např. etapizace realizace opatření, záchranné transfery organismů, vytváření dočasných záchranných refugií během realizace apod.);
- e) Odhad nákladů na realizaci daného opatření
- f) Vyjádření dotčených orgánů státní správy (jedná se o předběžné informace dle § 139 zák. 500/2004 Sb., správní řád), jedná se zejména o:
  - Potvrzení příslušného orgánu územního plánování o souladu navrhovaného řešení s územním plánem
  - Vyjádření příslušného / příslušných orgánů ochrany přírody
  - Vyjádření vodoprávního úřadu
  - Vyjádření příslušného orgánu ochrany ZPF (v případě, že bude navrženým řešením ZPF dotčen)
- g) Vyjádření vlastníků či správců dotčených nemovitostí, vyjádření správce vodního toku (v případě, že bude návrhem opatření dotčen vodní tok)

**Termín zhotovení kapitoly 3 (Zpracování návrhů opatření): nejpozději do 16 měsíců od podpisu smlouvy**

- 4 Závěr obsahující minimálně:

- a) doporučení jednoho z navrhovaných řešení včetně odůvodnění výběru právě tohoto řešení;
- b) biologické hodnocení navržených zásahů ve smyslu § 67 zákona č. 114/1992 Sb., v platném znění u vybraného řešení.

**Termín zhotovení kapitoly 4 (Závěr): nejpozději do 18 měsíců od podpisu smlouvy**

Zhotovitel bude v textu užívat poznámkový aparát, vysvětlivky, citace v textu, bibliografické citace, odkazy na odbornou literaturu, vzájemné odkazy uvnitř textu apod.

**Předmětem zakázky je rovněž účast na max. 4 workshopech/konzultačních dnech** v rozsahu každého cca 4 hodin (1 hodina=60 minut), které bude organizovat zhotovitel na pokyn zadavatele, na kterých bude dílo průběžně konzultovat s určenými zástupci objednatele. Z těchto konzultačních dnů zhotovitel pořídí zápis. Zástupci zadavatele mohou na konzultační dny pozvat dle svého uvážení i další osoby (např. zástupce Agentury ochrany přírody a krajiny ČR). Jednotlivé workshopy svolá zhotovitel po dohodě s objednatel. Předpokládáný harmonogram workshopů:

- 1) **První konzultační den** bude svolán nejpozději **do 15 dnů po podpisu smlouvy**, v rámci tohoto konzultačního dne zhotovitel s objednatel dohodnou podrobné organizační záležitosti zhotovení díla, objednatel předá zhotoviteli jemu dostupné podklady a informace k plnění veřejné zakázky,



- 2) Druhý konzultační den bude svolán dle potřeby v rámci zpracování kapitoly 3. Studie, v rámci tohoto konzultačního dne předloží zhotovitel objednateli ke konzultaci návrhy opatření – výsledkem tohoto konzultačního dne musí být shoda na podobě navržených opatření, v jaké budou předloženy k vyjádřením vlastníkům či správcům nemovitostí a dotčeným orgánům státní správy,
- 3) Třetí a čtvrtý konzultační den bude svolán, pokud vyjádření dotčených orgánů státní správy dle kapitoly č. 3 nebo vyjádření vlastníků a správců nemovitostí dle kapitoly č. 4 nebudou kladná (či budou mít nereálný obsah – podmínky apod.) a budou zde konzultovány možné úpravy návrhu směřující k získání kladných vyjádření vlastníků a správců nemovitostí.



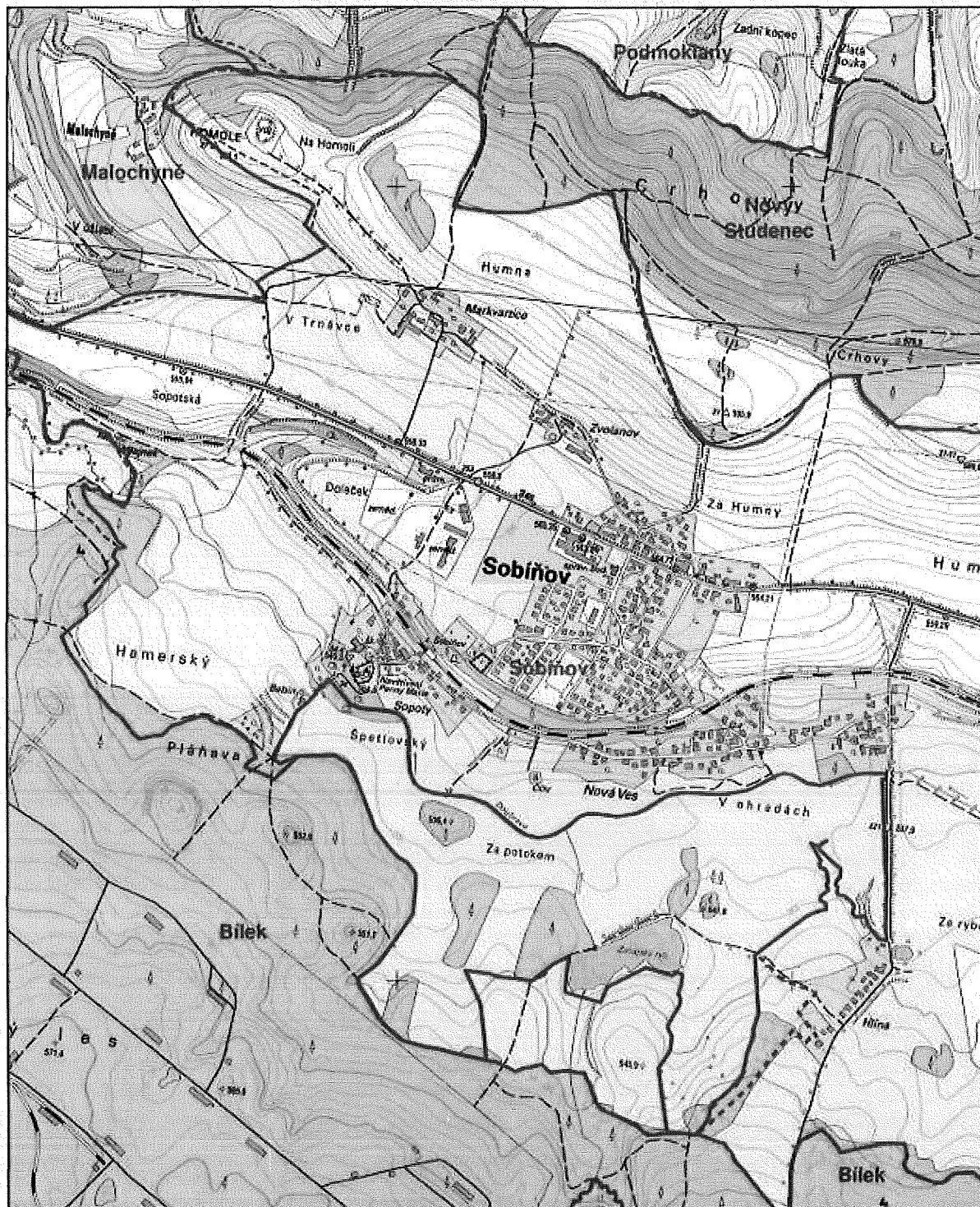

Mapky se zákresem řešeného území

### Přírodní rezervace Niva Doubravy



#### Legenda

-  Přírodní rezervace
-  Ochranné pásmo
-  Katastrální území

0 200 400 800 metry



Datové zdroje:  
Data © GIS kraje Vysočina, 2015  
Podkladová data © ČÚZK, 2015  
Mapu zpracoval OŽPZ KrÚ Kraje Vysočina

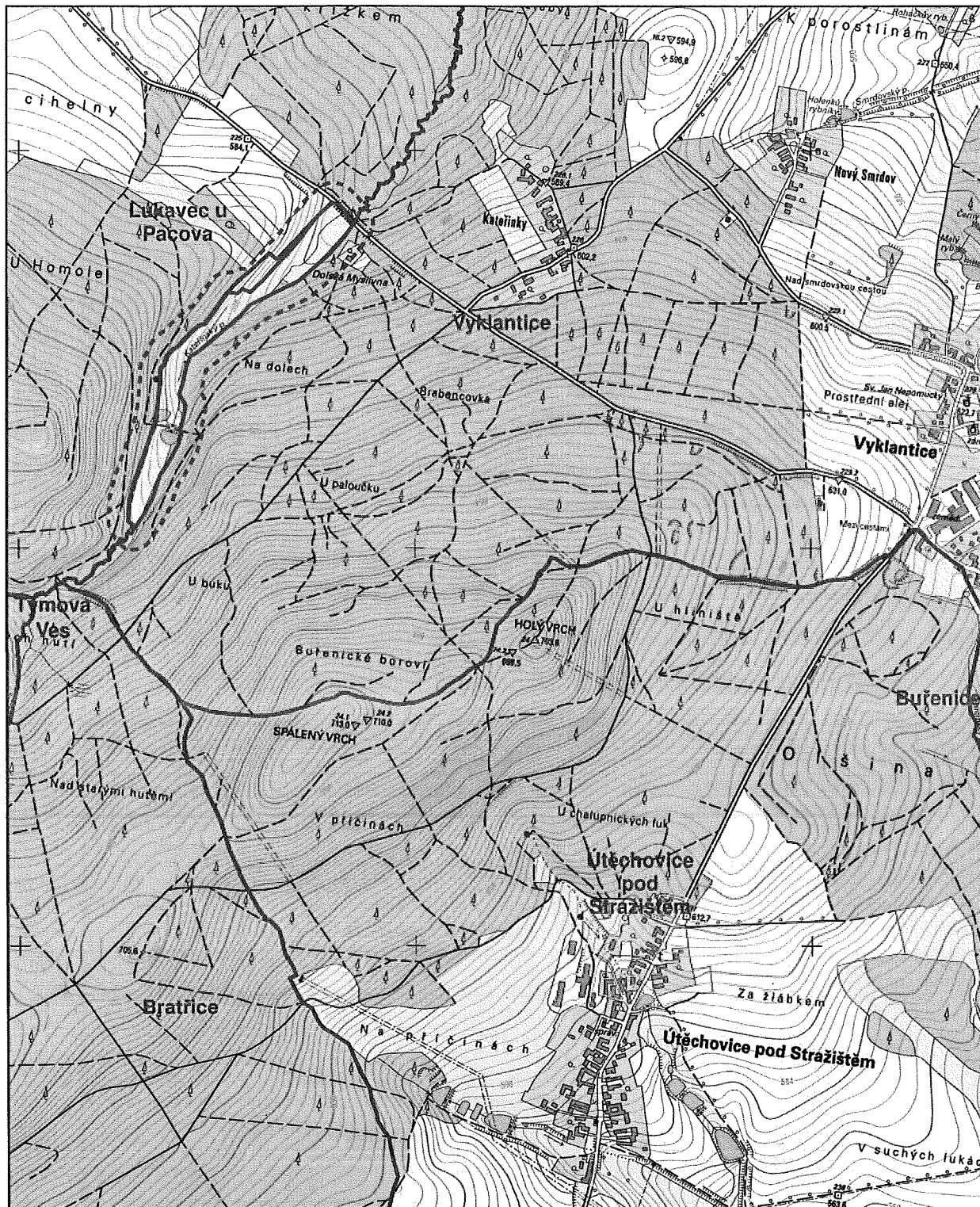

**Přírodní památka Údolí Potoka u Dolské Myslivny**



**Legenda**

-  Přírodní památka
-  Ochranné pásmo
-  Katastrální území

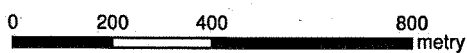

Datové zdroje:  
Data © GIS kraje Vysočina, 2015  
Podkladová data © ČÚZK, 2015  
Mapu zpracoval OŽPZ KrÚ Kraje Vysočina





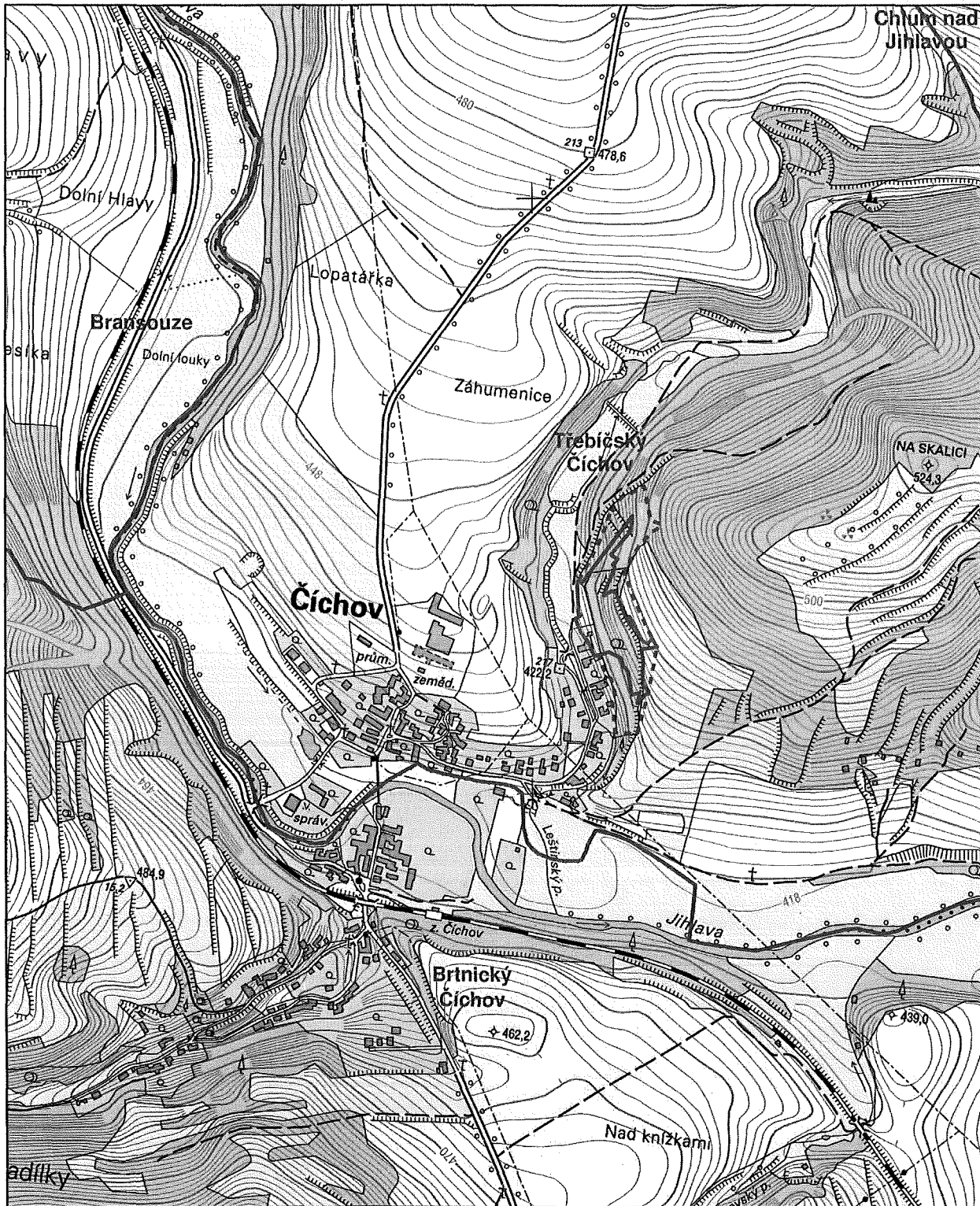

### Přírodní památka Na Skalici



#### Legenda

-  Přírodní památka
-  Ochranné pásmo
-  Katastrální území

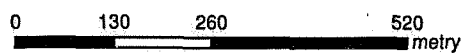

Datové zdroje:  
Data © GIS kraje Vysočina, 2015  
Podkladová data © ČÚZK, 2015  
Mapu zpracoval OŽPZ KrÚ Kraje Vysočina





### PP Křižník, včetně plochy jejího budoucího rozšíření

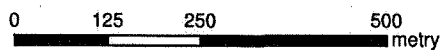
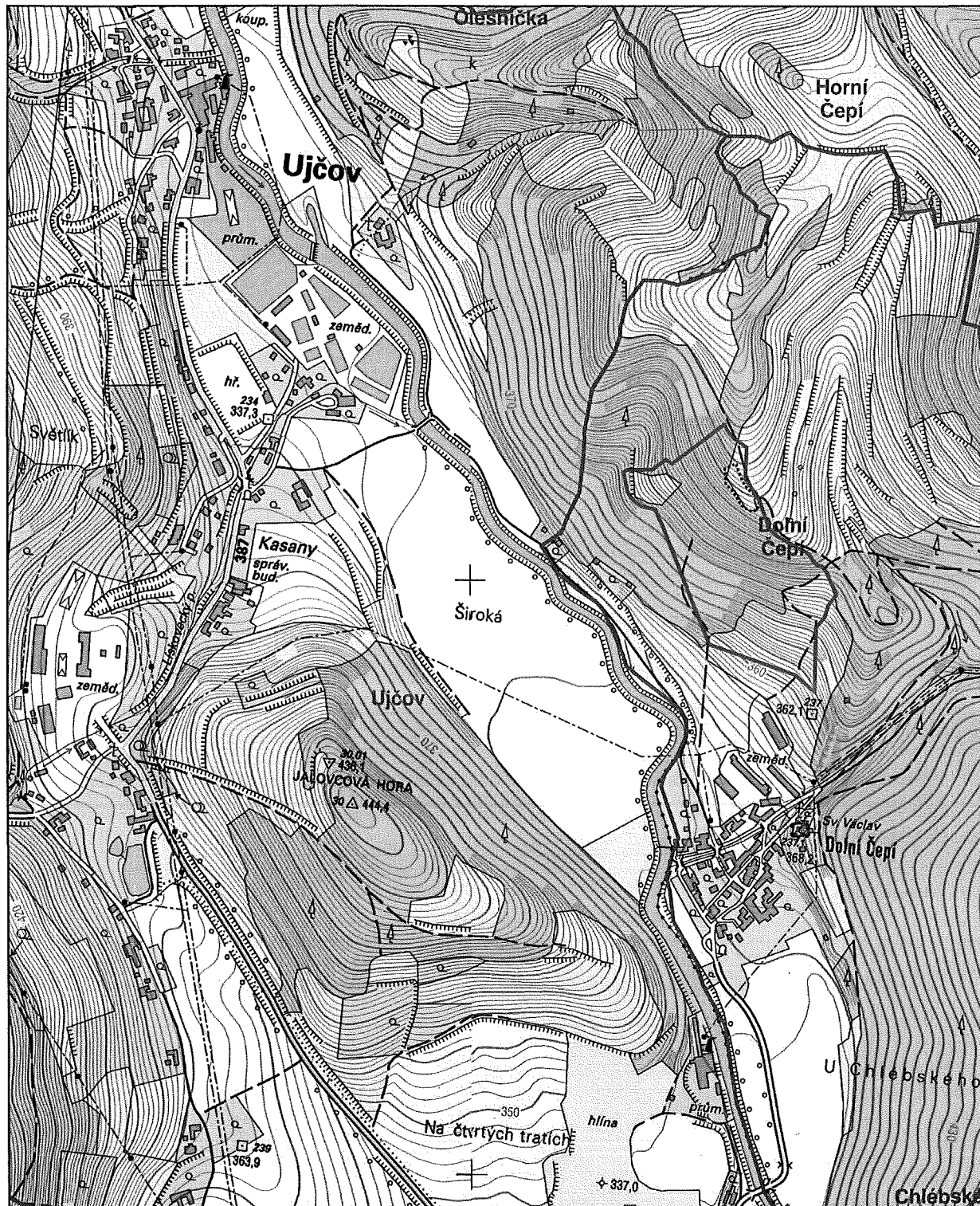

#### Legenda

- Zájmová plocha
- Katastrální území

Datové zdroje:  
Data © GIS kraje Vysočina, 2015  
Podkladová data © ČÚZK, 2015  
Mapu zpracoval OŽPZ KrÚ Kraje Vysočina



### Přírodní památky Prosenka a Pahorek u Vržanova

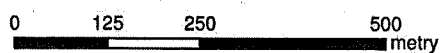
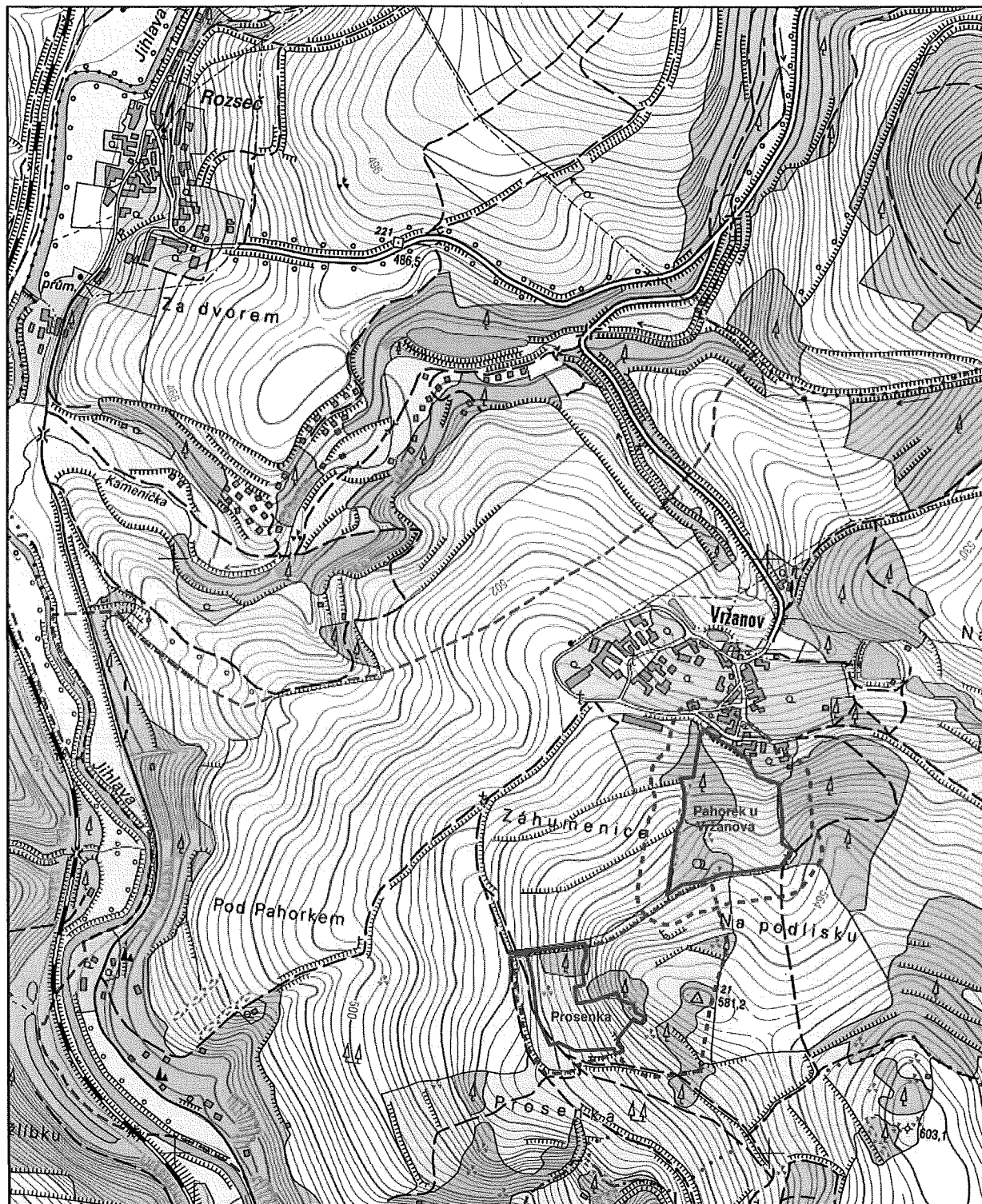

#### Legenda

- Přírodní památka
- Ochranné pásmo

Datové zdroje:  
Data © GIS kraje Vysočina, 2015  
Podkladová data © ČÚZK, 2015  
Mapu zpracoval OŽPZ KrÚ Kraje Vysočina



### Přírodní památka Ptáčovský kopeček

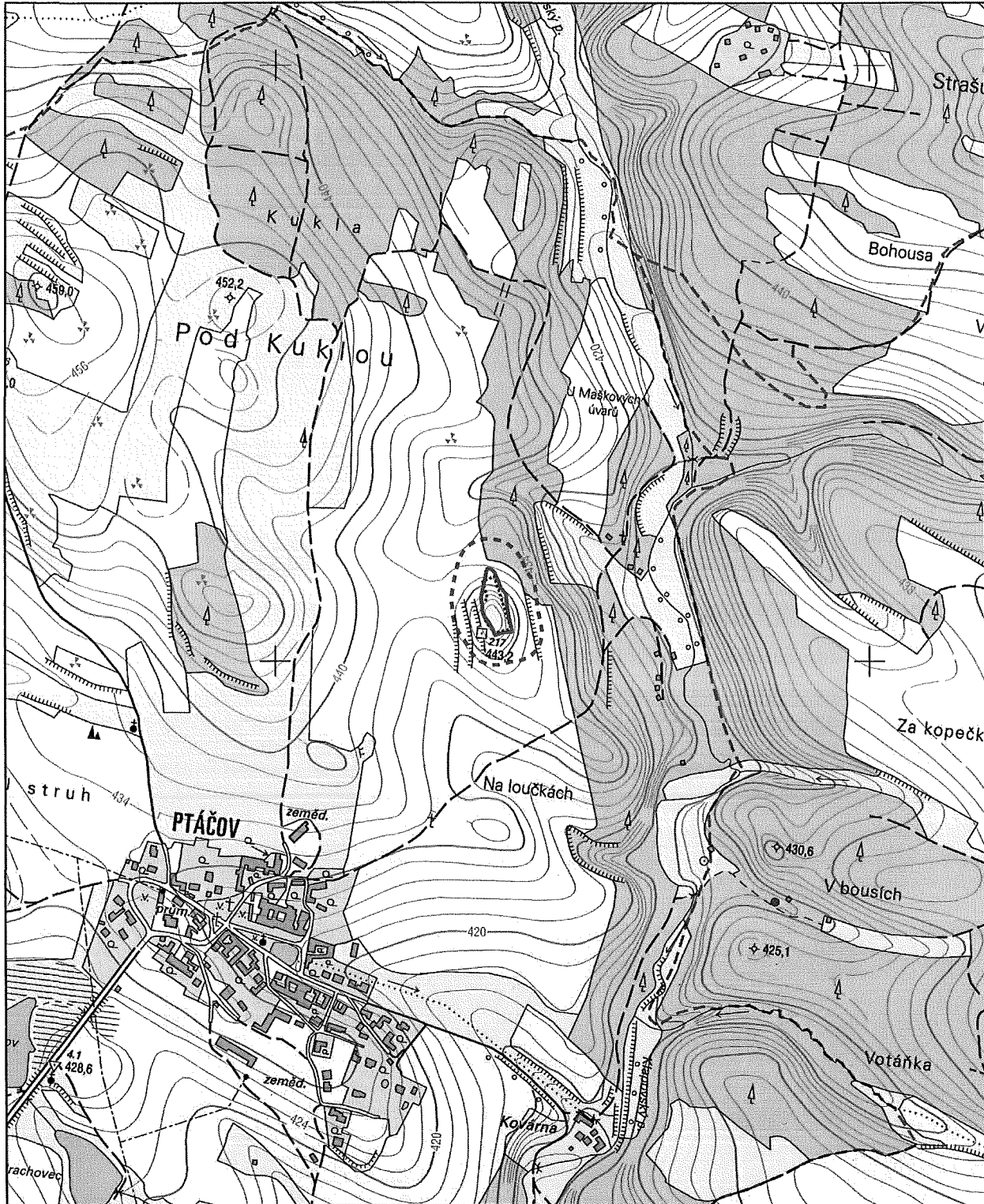

#### Legenda

- Přírodní památka
- Ochranné pásmo

Datové zdroje:  
Data © GIS kraje Vysočina, 2015  
Podkladová data © ČÚZK, 2015  
Mapu zpracoval OŽPZ KrÚ Kraje Vysočina