



MEIMPXPM88FLY

KUPNÍ SMLOUVA

ČIS č.: KUM/03/07/000064/2023

uzavřená dle § 2079 a násl. občanského zákoníku

Článek 1 Smluvní strany

BEC BOHEMIA, spol. s r.o.

sídlo: Ledárenská 386/25, Holásky, Brno, PSČ 620 00

IČO: 25300245

DIČ: CZ25300245

[REDAKCE]
ID DS: b5qq4d8

dále jen **p r o d á v a j í c í**

a

HLAVNÍ MĚSTO PRAHA

sídlo: Mariánské nám. 2/2, Praha 1, PSČ 110 11

IČO: 00064581

DIČ: CZ00064581

[REDAKCE]
ID DS: 48ia97h

dále jen **k u p u j í c í**

Článek 2 Vlastnické vztahy

Prodávající prohlašuje, že je vlastníkem policových mobilních zakládacích systémů, určených pro Archiv hlavního města Prahy (dále jen „předmět koupě“). Předmět koupě odpovídá příloze č. 2, s názvem: „Technická specifikace předmětu plnění“ zadávací dokumentace na veřejnou zakázku malého rozsahu: „Dodávka policových mobilních zakládacích systémů, včetně dopravy a montáže“, ID: AMP/MZ/0006/23. Tato příloha je zároveň přílohou č. 1 k této smlouvě s názvem: „Technická specifikace předmětu plnění“.

Článek 3

Předmět smlouvy

1) Předmětem této smlouvy je převod vlastnického práva k předmětu koupě, specifikovanému v článku 2 této smlouvy. Součástí dodávky je doprava na místo plnění a montáž.

2) Místem dodání je budova Archivu hl. m. Prahy, Archivní 1280/6, 149 00 Praha 4.

3) Prodávající touto smlouvou prodává a kupující touto smlouvou kupuje předmět koupě a tento přijímá do svého vlastnictví za níže sjednanou kupní cenu.

4) Prodávající prohlašuje, že předmět koupě, specifikovaný v článku 2 této smlouvy, je zcela nový bez opotřebení a v originálním balení.

5) Prodávající se zavazuje učinit prohlídku místa plnění, vzhledem k tomu, že prodávající bude navazovat dodávkou na již používaný mobilní zakládací systém. Na místě bude tedy potřeba zaměřit přesnou rozteč již zabudovaných kolejnic. Dále proměřit přesné rozteče rastu zavěšení polic, aby se vyrobily nově dodávané police, tak aby bylo možné jejich zavěšení do rámu používaného systému.

Článek 4

Kupní cena a platební podmínky

1) Účastníci této smlouvy sjednávají za předmět koupě kupní cenu v následujícím členění:

cena za policové mobilní zakládací systémy, včetně dopravy a montáže

bez DPH 890.000 Kč

DPH 186.900 Kč

cena celkem včetně DPH 1076.900 Kč

(slovy: jeden milion sedmdesát šest tisíc devět set korun českých).

Náklady na dopravu na místo, odbornou montáž předmětu koupě jsou zahrnuty v kupní ceně.

2) DPH bude vypočítáno podle zákona č. 235/2004 Sb., o dani z přidané hodnoty. DPH se účtuje ve výši dle aktuálních platných právních předpisů.

3) Prodávající se zavazuje předat předmět koupě kupujícímu nejpozději dne 31/10/2023 a to na adrese Archivní 1280/6, 149 00 Praha 4. Součástí předání předmětu koupě je doprava předmětu koupě na místo montáže a odborná montáž.

4) Kupní cena bude účtována kupujícímu na základě vystaveného daňového dokladu (faktury) po předání předmětu plnění. Faktura musí být vystavena nejpozději do 14 dnů ode dne splnění všech závazků prodávajícího. Součástí faktury musí být podrobný rozpis konkrétně uskutečněného plnění.

5) Konečná faktura bude vystavena po předání předmětu koupě na základě „Protokolu o předání a převzetí předmětu plnění“ podepsaného kontaktními oprávněnými osobami obou stran. Dnem uskutečnění zdanitelného plnění bude den převzetí předmětu plnění.

6) Faktura bude vystavena a doručena na adresu sídla kupujícího uvedenou v článku 1 této smlouvy, a to nejpozději do 5-ti pracovních dnů od vystavení.

7) Splatnost faktury bude stanovena na minimálně 21 dnů.

8) Vystavená faktura musí mít veškeré náležitosti daňového dokladu ve smyslu zákona č. 235/2004 Sb., o dani z přidané hodnoty, ve znění pozdějších předpisů, a musí obsahovat minimálně tyto údaje:

- a) označení prodávajícího a kupujícího, jejich sídla, jejich IČO a DIČ, bankovní spojení a údaj o zápisu v obchodním, živnostenském nebo obdobném rejstříku, včetně spisové značky, předmět a číslo smlouvy,
- b) číslo faktury, den vystavení faktury, datum splatnosti, den uskutečnění plnění a fakturovanou částku,
- c) základ daně (DPH), sazbu daně a její výši, razítko a podpis oprávněné osoby prodávajícího, stvrzující oprávněnost a formální a věcnou správnost faktury.

9) V souladu s nařízením Evropského parlamentu a Rady EU 2016/679 ze dne 27. dubna 2016 o ochraně fyzických osob v souvislosti se zpracováním osobních údajů a o volném pohybu těchto údajů a o zrušení směrnice 95/46/ES (GDPR) a taktéž v souladu s příslušným nařízením ředitele Magistrátu hl. m. Prahy k zajištění povinnosti uveřejňovat smlouvy prostřednictvím registru smluv nesmí faktura v rozsahu a předmětu plnění obsahovat osobní údaje fyzických osob jako například jméno a příjmení fyzické osoby, datum narození, číslo jejího bankovního účtu a její kontaktní údaje (telefon, e-mail), DIČ fyzické osoby podnikající. V případě, že tyto osobní údaje budou v rozsahu a předmětu plnění faktury uvedeny, musí být následně tyto údaje při zveřejňování informací pro občany v systému otevřených dat a v registru smluv anonymizovány.

10) V případě, že faktura bude obsahovat nesprávné údaje nebo nebude obsahovat právními předpisy vyžadované údaje, je kupující oprávněn fakturu vrátit prodávajícímu k opravě. Splatnost opravené faktury musí být stanovena opět na minimálně 21 dnů.

11) Kupující uhradí cenu za předmět koupě bankovním převodem na účet prodávajícího, vedený u banky v České republice, specifikovaný v článku 1 této smlouvy. Ke splnění závazku kupujícího dojde odepsáním částky z jeho účtu.

Článek 5 Vlastnické právo

1) Účastníci smlouvy berou na vědomí, že kupující se stane vlastníkem předmětu koupě okamžikem jeho faktického předání a převzetí.

2) K přechodu nebezpečí škody na předmětu koupě dojde okamžikem jeho převzetí ze strany kupujícího.

Článek 6 Záruka za jakost a smluvní sankce

1) Prodávající poskytuje ve smyslu § 2113 zák. č. 89/2012 Sb., občanského zákoníku, kupujícímu záruku za jakost předmětu koupě spočívající v tom, že předmět koupě, jakož i jeho veškeré části i jednotlivé komponenty, bude po záruční dobu způsobilý pro použití k obvyklým účelům a zachová si obvyklé vlastnosti a dále, že předmět koupě bude po dobu záruky způsobilý k užívání jako pevné archivní regály. Záruční doba počíná běžet dnem převzetí předmětu koupě bez vad kupujícím a trvá 24 měsíců.

2) Prodávající odpovídá za vady zjevné, skryté i právní, které má předmět koupě v době jeho předání kupujícímu a dále za ty, které se na předmětu koupě vyskytnou v záruční době uvedené v odstavci 1).

3) V případě, že kupující nesdělí při vytknutí vady či vad předmětu koupě v rámci záruční doby prodávajícímu jiný požadavek, je prodávající povinen vytykané vady nejpozději do 15 dnů poté, co mu budou oznámeny, vlastním nákladem odstranit, přičemž pokud tak prodávající v plném rozsahu neučiní, má kupující právo požadovat přiměřenou slevu z kupní ceny za předmět koupě či od této smlouvy odstoupit. Další práva kupujícího plynoucí mu z titulu vad předmětu koupě z obecně závazných právních předpisů tím nejsou dotčena.

4) Jestliže předmět koupě nebude předán kupujícímu nejpozději dne 31/10/2023 a to na adrese Archivní 1280/6, 149 00 Praha 4, podle článku 4 odst. 3) této smlouvy, zavazuje se prodávající zaplatit kupujícímu smluvní pokutu 2.000 Kč včetně DPH za každý započatý den prodloužení prodávajícího.

Článek 7 Doručování

1) Operativní komunikace může probíhat též telefonem nebo e-mailem. Kontaktní oprávněné osoby jsou uvedeny v článku 1 této smlouvy.

2) Smluvní strany si budou písemnosti doručovat prostřednictvím datových schránek, v souladu se zákonem č. 300/2008 Sb., o elektronických úkonech a autorizované konverzi dokumentů, ve znění pozdějších předpisů.

Článek 8 Závěrečná ustanovení

1) Obě smluvní strany shodně prohlašují, že si tuto smlouvu před jejím podpisem přečetly, že byla uzavřena po vzájemném projednání podle jejich pravé a svobodné vůle, určitě, vážně a srozumitelně, nikoliv v tísní a za nápadně nevýhodných podmínek.

2) Změny a doplňky této smlouvy lze činit pouze písemně, číslovanými dodatky, podepsanými oběma smluvními stranami.

3) Smluvní strany výslovně souhlasí s tím, aby tato smlouva byla uvedena v Centrální evidenci smluv (CES) vedené hlavním městem Prahou, která je veřejně přístupná a která obsahuje údaje o jejích účastnících, číselné označení této smlouvy, datum jejího podpisu a její text.

4) Smluvní strany prohlašují, že skutečnosti uvedené v této smlouvě nepovažují za důvěrné ani za obchodní tajemství ve smyslu § 504 Občanského zákoníku a udělují svolení k jejich užití a zveřejnění bez stanovení jakýchkoliv dalších podmínek.

6) Smluvní strany výslovně sjednávají, že uveřejnění této smlouvy v registru smluv dle zákona č. 340/2015 Sb., o zvláštních podmínkách účinnosti některých smluv, uveřejňování těchto smluv a o registru smluv (zákon o registru smluv) zajistí kupující.

7) Prodávající bere na vědomí, že kupující je povinen na dotaz třetí osoby poskytovat informace v souladu se zákonem č. 106/1999 Sb., o svobodném přístupu k informacím, ve znění pozdějších předpisů, a souhlasí s tím, aby veškeré informace obsažené v této smlouvě byly v souladu s citovaným zákonem poskytnuty třetím osobám, pokud o ně požádají.

8) Prodávající je podle § 2 písm. e) zákona č. 320/2001 Sb., o finanční kontrole ve veřejné správě a o změně některých zákonů (zákon o finanční kontrole), ve znění pozdějších předpisů, osobou povinnou spolupůsobit při výkonu finanční kontroly prováděné v souvislosti s úhradou zboží nebo služeb z veřejných výdajů včetně prostředků poskytnutých z Evropské unie. Toto spolupůsobení je povinen zajistit i u svých případných poddodavatelů.

9) Tato smlouva je oprávněnými zástupci smluvních stran podepsána elektronicky.

10) Nedílnou součástí smlouvy je Příloha č. 1: „Technická specifikace předmětu plnění“.

11) Za prodávajícího smlouvu podepisuje [REDACTED] na základě plné moci ze dne 08/12/2022, jejíž kopie tvoří přílohu č. 2 k této smlouvě.



Příloha č. 1 ke Kupní smlouvě CES č.: KUM/03/07/000064/2023

Technická specifikace předmětu plnění

Policové mobilní zakládací systémy, doplnění stávajících mobilních podvozků a regálových nástaveb

Předmětem poptávky je doplnění již používaného zakládacího systému s variabilní přestavitelností polic minimálně v rastru 50 mm. Požadován je regál bez použití šroubových spojů.

Stojiny zakládacích policových regálů budou o profilu alespoň 32x50mm, perforované v rastru 50 mm, pro zavěšení polic. Každá strana regálového systému bude samostatně přestavitelná. Rámy jsou spojeny podélným zavětrováním do ráků. Regál je tvořen základním sloupcem a požadovaným počtem přídavných sloupců. Do ráků se zavěšují police přestavitelnost polic 50 mm.

Police jsou třikrát hraněny, v místech rohů bodově svařeny, čímž odpadá riziko poranění. Čelní rám police je široký 33 mm. Povolená rozměrová odchylka vzhledem k zakládaným jednotkám je +/- 2 mm. Povrchová úprava regálů je provedena vypalovanou práškovou barvou, RAL 9010, bílá, spojovací materiál, pozink.

Kompaktní regály se stávají z posuvných podvozků s regálovou nástavbou. Celý systém splňuje požadavek na úsporu místa (cca 75–85 %). Je tvořen technologií bezšroubových regálových systémů s lehkou přestavitelností polic.

Kolejová dráha:

Tříkolejová již používaná dráha je položena (zapuštěna) do podlahy ve všech depotních sálech. Toto řešení umožňuje bezproblémové přejíždění kolejí manipulační technikou. Tyto koleje jsou již v depotech nainstalované a mobilní regály s nástavbami se instalují na původní koleje. Kolejový systém tedy není předmětem dodávky.

Podvozky:

Rámy podvozků jsou sešroubovány z ocelových profilů. Uvnitř rámu jsou 3 vodící vozíky, které jsou spojeny hřídelí. Pohyb rámu se provádí pomocí volantů a řetězového kola. Povrchová úprava je provedena komaxitem barvy RAL 9005 – černá. Podvozky budou vybaveny aretací proti samovolnému posunu.

Regálové nástavby:

Na podvozek jsou namontovány stojiny, na které jsou oboustranně zavěšeny police. Mají nosnost 80 kg/bm a dají se přestavovat po 50 mm bez pomoci nářadí. V čele regálu je kryt na kterém jsou magneticky připevněny 2ks rámečků A4 pro vložení identifikačních údajů. Povrchová úprava je provedena komaxitem barvy RAL 9010 – bílá. Jedná se o doplnění k již nainstalovaným mobilním podvozkům včetně regálové nástavby. Důležité je tedy aby jak mobilní podvozky, tak nástavby vrchní policový regál byly plně kompatibilní se systémem, který je již v provozu. Zadavatel požaduje z důvodu ekonomické výhodnosti a úspory budoucích nákladů, možnost využít stávající díly, tedy zejména schopnost zavěšení používaných polic do nově instalovaných rámu.

Technické parametry policových regálů nových k doplnění

Povrchová úprava:	RAL 9010
Délka řady (1 pole):	5035 mm, 4035 mm
Výška rámu:	2000 mm stacionární a 1900 mm mobilní regály
Hloubka police/regálu:	400 mm a 500 mm
Počet polic na výšku:	6
Nosnost police:	80 kg/bm
Čistá délka police:	965 mm
Světlá výška mezi policemi:	292 mm
Přestavitelnost polic:	50 mm
Maximální povolená odchylka od rozměrové škály	+/- 2 mm.

Místnost II D41 (ve výkresu 5.01)

S7	23,28 bm polic hl. 400 mm
Popis:	délka 4035 mm, výška 2000 mm, hloubka 400 mm
M25-M26	112,52 bm polic hl. 500 mm
Popis:	2ks délka 5035 mm, výška 1900 mm, hloubka 2x500 mm

Místnost II D43 (ve výkresu 5.03)

S8 a M26-M28 180,42 bm polic hl. 400 mm

Popis: S8 1ks délka 4035 mm, výška 2000 mm, hloubka 400 mm

M29-M30 2ks délka 5035 mm, výška 1900 mm, hloubka 2x400 mm

M31 1ks délka 4035 mm, výška 1900 mm, hloubka 2x400 mm.

Místnost II D44 (ve výkresu 5.04)

S8 a M26-M28 180,42 bm polic hl. 400 mm

Popis: S8 1ks délka 4035 mm, výška 2000 mm, hloubka 400 mm

M29-M30 2ks délka 5035 mm, výška 1900 mm, hloubka 2x400 mm

M31 1ks délka 4035 mm, výška 1900 mm, hloubka 2x400 mm.

Celková kapacita nově doplňovaného materiálu

Hloubka polic 400 mm = 385 bm

Hloubka polic 500 mm = 112.52bm

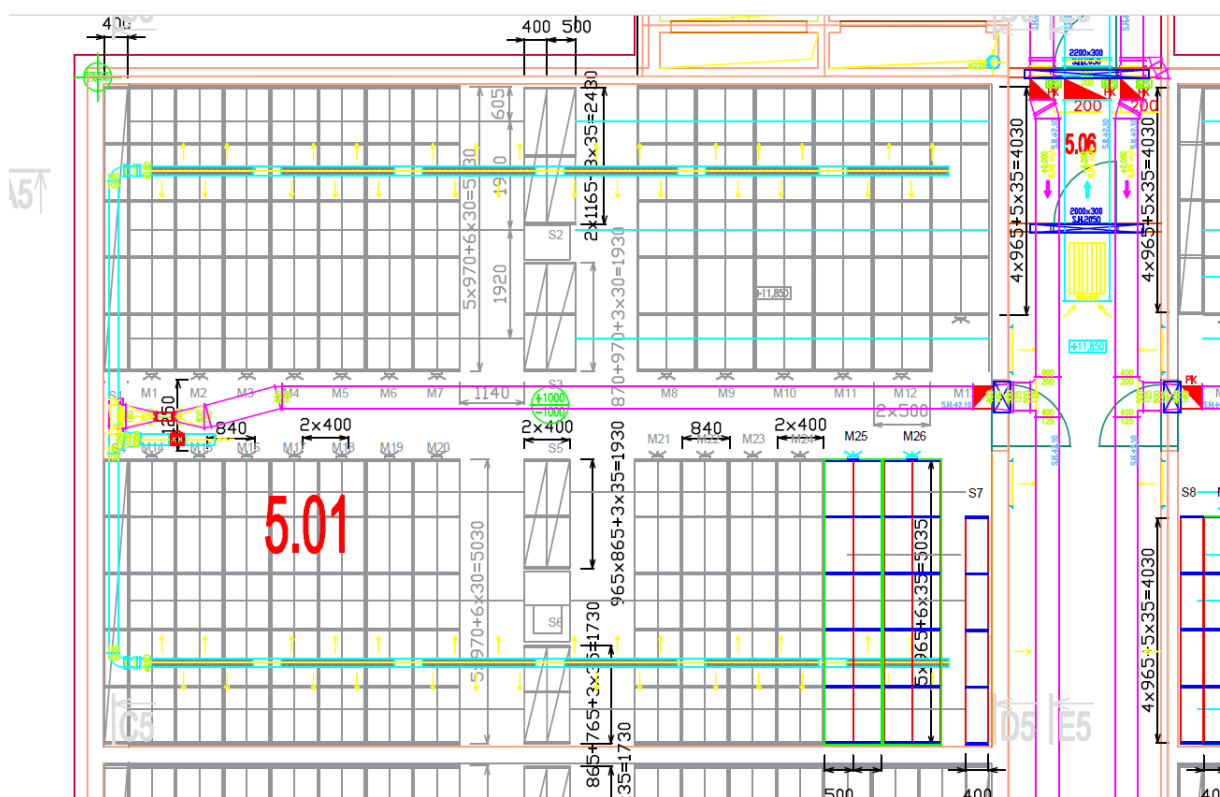

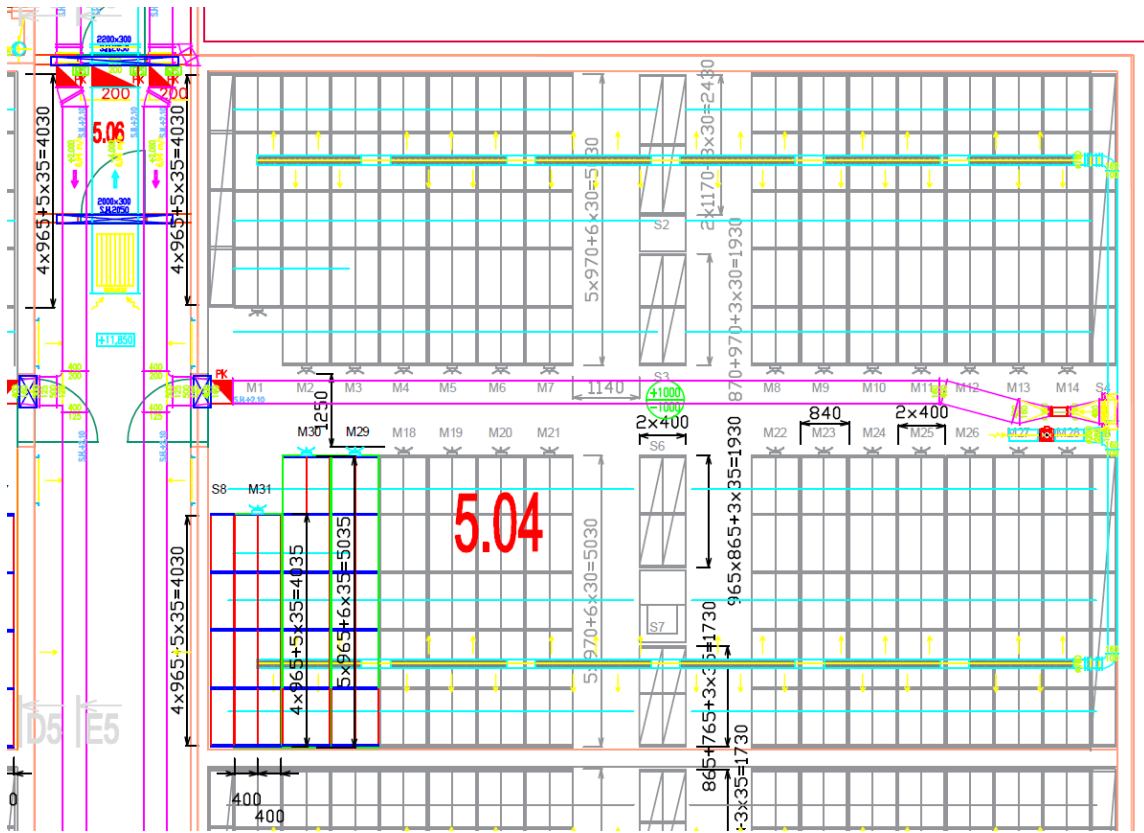
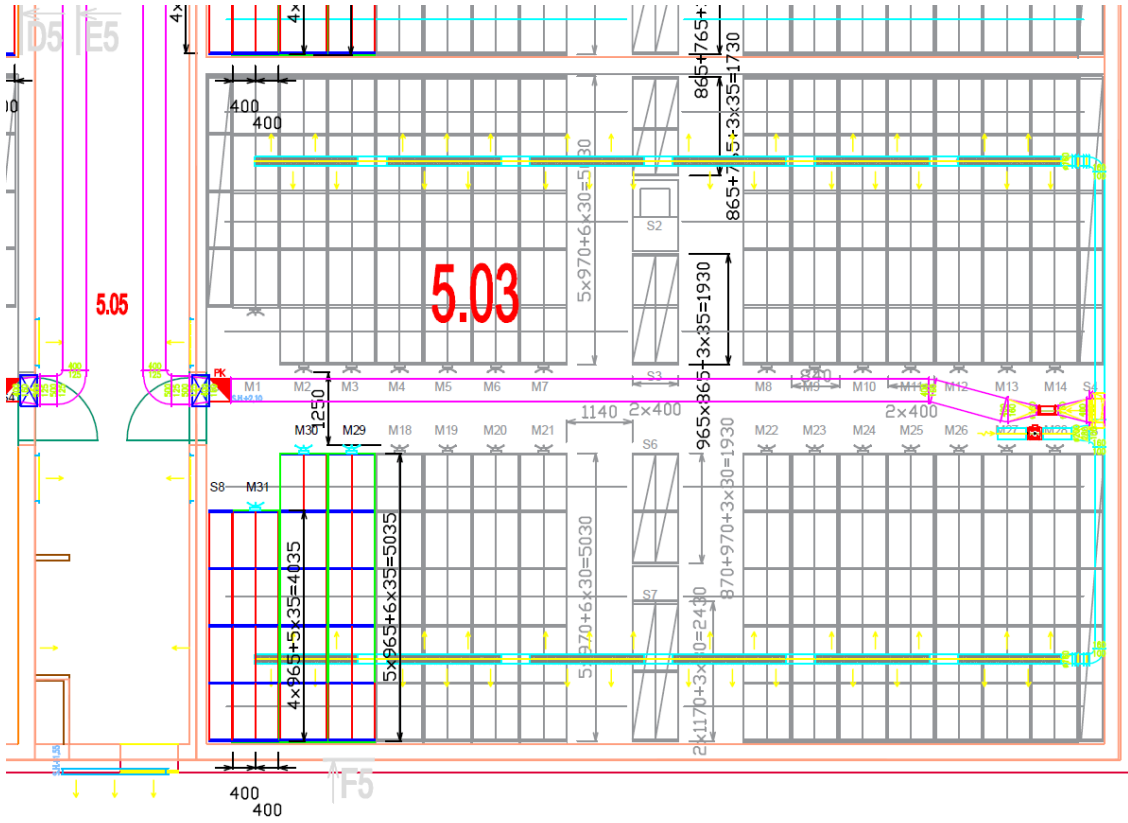

PLNÁ MOC

Obchodní korporace

BEG BOHEMIA, spol. s r.o.

se sídlem Brno, Ledárenská 386/25, PSČ 620 00

IČ 25300245, zaps. V OR u KS Brno, C 23315

 jednatelem společnosti

zplnomocňuje



aby společnost zastupoval v jednáních s dodavateli a odběrateli společnosti, obstarával příležitosti k uzavření kupních smluv či smluv o dílo či jiných, zde výslovně neuvedených smluv vyplývajících z předmětu podnikání obchodní korporace, tedy zejména aby přijímal objednávky od odběrateľů, podával objednávky dodavatelům, uzavíral a podepisoval jménem společnosti kupní smlouvy, smlouvy o dílo či jiné zde neuvedené smlouvy a právní jednání, to vše vždy s péčí řádného hospodáře.

Tato plná moc se uděluje na dobu určitou, a to do 31.12.2023.

V Brně, dne 8.12.2022

