



Smlouva o zřízení věcného břemene

č. VV/G33/15807/2259918 (dále jen „Smlouva“)

k provedení ustanovení § 25 odst. 4 zákona č. 458/2000 Sb., energetický zákon, ve znění pozdějších předpisů,
a § 1257 a násl. zákona č. 89/2012 Sb., občanský zákoník, ve znění pozdějších předpisů

Smluvní strany



městská část Praha 12

se sídlem: Generála Šišky 2375/6, 143 00 Praha 4 – Modřany
zastoupená: Ing. Vojtěchem Kosem, MBA - starostou
IČO: 00231151
DIČ: CZ00231151, plátce DPH
bankovní spojení: 
č. ú.: 
ID datové schránky: ktcbbxd

dále jen „**Povinný**“ na straně jedné

a

PREdistribuce, a.s.

se sídlem: Svornosti 3199/19a, 150 00, Praha 5
adresa pro doručování: Na Hroudě 1492/4, 100 05, Praha 10
zastoupená: Ing. Milanem Hamplem, předsedou představenstva a
Mgr. Petrem Dražilem, místopředsedou představenstva
IČO: 27376516
DIČ: CZ27376516, plátce DPH
bankovní spojení: 
č. ú.: 

vedená v obchodním rejstříku u Městského soudu v Praze, spisová značka: B 10158

ID datové schránky: vgsfsr3

dále jen „**Oprávněný**“ na straně druhé

uzavřely na základě smlouvy o uzavření budoucí smlouvy o zřízení věcného břemene č. VB/S24/2048441, SML 2020/105, níže uvedeného dne měsíce a roku ve smyslu ustanovení § 25 odst. 4 zákona č. 458/2000 Sb., energetický zákon, v platném znění, a § 1257 a násl. zákona č. 89/2012 Sb., občanský zákoník, tuto smlouvu o zřízení věcného břemene v tomto znění:

Článek I. Úvodní ustanovení

- 1.1. Oprávněný je podnikatelem provozujícím v elektroenergetice distribuční soustavu na území vymezeném licencí Energetického regulačního úřadu č. 120504769, které zahrnuje také **katastrální území Modřany**. Distribuční soustava je provozována ve veřejném zájmu. Oprávněný jako provozovatel distribuční soustavy (dále jen „PDS“) má povinnost zajišťovat její spolehlivé provozování, obnovu a rozvoj, přičemž zřízení tohoto věcného břemene je ze strany Oprávněného jedním ze zákonem daných předpokladů pro plnění této povinnosti.
- 1.2. Povinný prohlašuje, že pozemky **parc. č. 3602/12**, ostatní plocha, ostatní komunikace, **parc. č. 3604/7**, ostatní plocha, neplodná půda, **parc. č. 3604/1**, ostatní plocha, ostatní komunikace, **parc. č. 3899/1**, ostatní plocha, ostatní komunikace, **vše v k. ú. Modřany** (dále též jen „Pozemky“), zapsané na listu vlastnictví č. 2336 pro k.ú. Modřany, obec Praha, u Katastrálního úřadu pro hlavní město Prahu se sídlem v Praze, Katastrální pracoviště Praha, jsou ve vlastnictví hlavního města Prahy, Mariánské nám. 2/2, Staré Město, 110 00 Praha a jejich správa byla svěřena Povinnému. Povinný dále prohlašuje, že je ve smyslu ustanovení zákona č. 131/2000 Sb., ve znění pozdějších předpisů a § 17 obecně závazné vyhlášky č. 55/2000 Sb. hl. m. Prahy, kterou se vydává Statut hl. m. Prahy, ve znění pozdějších předpisů, oprávněn nakládat s Pozemky jako vlastník.

Článek II. Předmět Smlouvy

Předmětem Smlouvy je zřízení a vymezení věcného břemene osobní služebnosti (dále „věcné břemeno“) ve prospěch Oprávněného k tíži Pozemků, jehož obsah a rozsah je specifikován v článku III. této smlouvy.

Článek III. Specifikace věcného břemene

- 3.1. Smluvní strany se dohodly, že Povinný zřizuje k Pozemkům ve prospěch Oprávněného právo odpovídající věcnému břemenu za účelem umístění a provozování součásti distribuční soustavy – **Součást distribuční soustavy** (dále jen „**Součást distribuční soustavy**“), jehož obsahem je právo Oprávněného zřídit, provozovat, opravovat a udržovat Součást distribuční soustavy na Pozemcích. Věcné břemeno zahrnuje též právo Oprávněného zřídit, mít a udržovat na Pozemcích potřebné obslužné zařízení, jakož i právo provádět na Součásti distribuční soustavy úpravy za účelem její obnovy, výměny, modernizace nebo zlepšení její výkonnosti, včetně jejího odstranění.
- 3.2. Součást distribuční soustavy, kterou Oprávněný vybudoval, je liniovou stavbou ve smyslu § 509 zákona č. 89/2012 Sb., občanský zákoník, ve znění pozdějších předpisů a je ve vlastnictví Oprávněného.
- 3.3. Rozsah věcného břemene k Pozemkům je vymezen v geometrickém plánu č. **4640-213/2022**, schváleném Katastrálním úřadem pro hlavní město Prahu, Katastrálním pracovištěm Praha, pod č. PGP-2700/2022-101 dne 15. 6. 2022. Geometrický plán je přílohou a nedílnou součástí Smlouvy.
- 3.4. Povinný je povinen strpět výkon práva Oprávněného, vyplývajícího ze Smlouvy a právních předpisů a zdržet se veškeré činnosti, která vede k ohrožení Součásti distribuční soustavy a

omezení výkonu tohoto práva Oprávněného.

- 3.5. Věcné břemeno, zřízené Smlouvou, se sjednává jako časově neomezené a zaniká v případech stanovených zákonem.
- 3.6. Smluvní strany berou na vědomí, že se změnou vlastníka Pozemků přecházejí i práva a povinnosti, vyplývající z věcného břemene, na nabyvatele Pozemků.
- 3.7. Oprávněný má právo provozovat Součást distribuční soustavy i za jiným účelem než je provedení energetického zákona.

Článek IV.

Další práva a povinnosti

- 4.1. Oprávněný z věcného břemene má ve vztahu k Pozemkům dále oprávnění, která mu, jako PDS, vznikem věcného břemene dle Smlouvy přísluší ze zákona, a to z ustanovení § 25 odst. 3 energetického zákona, především pak:
 - vstupovat a vjíždět na Pozemky v souvislosti s realizací práv vyplývajících mu z věcného břemene;
 - odstraňovat a oklešťovat na Pozemcích stromoví a jiné porosty, provádět likvidaci odstraněného a okleštěného stromoví a jiných porostů ohrožujících bezpečné a spolehlivé provozování Součásti distribuční soustavy v případech, kdy tak po předchozím upozornění a stanovení rozsahu neučinil sám Povinný.
- 4.2. Oprávněný jako PDS je povinen při výkonu svých oprávnění, popsaných shora, postupovat ve smyslu § 25 odst. 8 energetického zákona, tj. co nejvíce šetřit práva Povinného a vstup na Pozemky mu bezprostředně oznámit. Po skončení prací je povinen uvést Pozemky do předchozího stavu, a není-li to možné s ohledem na povahu provedených prací, do stavu odpovídajícího předchozímu účelu nebo užívání Pozemků a bezprostředně oznámit tuto skutečnost Povinnému. Po provedení odstranění nebo okleštění stromoví je povinen na svůj náklad provést likvidaci vzniklého klestu a zbytků po těžbě.
- 4.3. Pokud je Povinný povinnou osobou k uveřejnění Smlouvy v registru smluv dle zákona č. 340/2015 Sb., o registru smluv, Povinný se zavazuje, že neprodleně po uzavření Smlouvy provede zaslání této Smlouvy správci registru smluv k uveřejnění prostřednictvím registru smluv. Povinný se dále zavazuje, že při vyplňování formuláře metadat této Smlouvy uvede také adresu datové schránky Oprávněného a číslo této Smlouvy Oprávněného.
- 4.4. V případě, že Povinný nesplní povinnost uveřejnění Smlouvy prostřednictvím registru smluv ani do 15 dnů ode dne uzavření této Smlouvy, pak je Oprávněný oprávněn Smlouvu zaslat správci registru smluv sám.

Článek V.

Výše náhrady za zřízení věcného břemene a platební podmínky

- 5.1. Věcné břemeno podle této smlouvy se zřizuje úplatně.
- 5.2. Jednorázovou náhradu za zřízení výše uvedeného věcného břemene sjednávají Smluvní strany ve výši rovnající se ceně věcného břemene zjištěné znaleckým posudkem č.61/V/2023, tj. za jednorázovou náhradu ve výši 279.400,- Kč bez DPH. Spolu s 21% DPH ve výši 58.674,- Kč činí celková náhrada za zřízení věcného břemene částku **338.074,- Kč** (slovy: tři sta třicet osm tisíc sedmdesát čtyři korun českých). Oprávněný uhradí výše uvedenou částku na základě

daňového dokladu vystaveného Povinným dle § 28 a 29 zákona č. 235/2004 Sb., o dani z přidané hodnoty ve znění pozdějších předpisů, bezhotovostním převodem na účet Povinného uvedený v záhlaví této Smlouvy, se splatností 30 dnů ode dne podání návrhu na vklad práva odpovídajícího věcnému břemeni do katastru nemovitostí. Datum uskutečnění zdanitelného plnění je den podání návrhu na vklad práva odpovídajícího věcnému břemeni do katastru nemovitostí, což bude zároveň den převodu práva odpovídajícího věcnému břemeni. V zájmu identifikace platby je Povinný povinen vedle podstatných náležitostí vyžadovaných příslušnými právními předpisy na řádném daňovém dokladu uvést i evidenční číslo smlouvy, tj. **VV/G33/15807/2259918**.

- 5.3. Dále je Oprávněný povinen uhradit náklady spojené s návrhem na vklad práva dle Smlouvy do katastru nemovitostí a náklady na vypracování geometrického plánu a znaleckého posudku.
- 5.4. Tím není dotčena povinnost Oprávněného dle ust. § 1263 občanského zákoníku, nést přiměřené náklady na zachování a opravy věci, která je pro věcné břemeno – služebnost určena (např. propad pozemku apod.).
- 5.5. Číslo účtu, které je uvedeno ve smlouvě, je zveřejněno dle § 96 odst. 2 zákona o DPH. V případě, že ke dni platby (§ 109 odst. 2 písm. c) zákona o DPH) nebude tento účet zveřejněn dle § 96 odst. 2 zákona o DPH, je Oprávněný oprávněn poukázat příslušnou platbu na výše uvedený účet bez DPH a DPH odvést způsobem dle §109 a zákona o DPH. S tímto postupem bude Povinný písemně seznámen. V tomto případě se závazek Oprávněného ve výši DPH považuje za uhrazený.
- 5.6. V případě, že ke dni zdanitelného plnění bude Povinný uveden v rejstříku plátců DPH jako nespolehlivý plátců dle § 109 zákona o DPH, stává se příjemce plnění ručitelem za nezaplacenou daň. Oprávněný pak může poukázat příslušnou platbu na výše uvedený účet bez DPH a DPH odvést způsobem dle § 109 a zákona o DPH. S tímto postupem bude Povinný písemně seznámen. V tomto případě se závazek Oprávněného ve výši DPH považuje za uhrazený.

Článek VI.

Vklad věcného břemene do veřejného seznamu

- 6.1. Oprávněný a Povinný se dohodli, že návrh na zahájení řízení o povolení vkladu práva odpovídajícího věcnému břemeni, zřizovanému touto Smlouvou k Pozemkům, do katastru nemovitostí bude podán příslušnému katastrálnímu úřadu Oprávněným. Správní poplatek za návrh na zahájení řízení o povolení vkladu práva do katastru nemovitostí uhradí v souladu s odst. 5.3. Smlouvy Oprávněný.
- 6.2. Věcné břemeno podle této Smlouvy vzniká v souladu s ustanovením občanského zákoníku zápisem do veřejného seznamu (katastr nemovitostí).
- 6.3. V případě, že nebude z formálních důvodů proveden zápis na základě Smlouvy do katastru nemovitostí, zavazují se Smluvní strany uzavřít novou smlouvu o stejném předmětu a za stejných podmínek, vyhovující formálním požadavkům pro provedení vkladu, která Smlouvu nahradí, a to nejpozději do 90 dnů od doručení výzvy Oprávněného Povinnému.
- 6.4. Pokud katastrální úřad přeruší, a to z jakéhokoliv důvodu řízení o povolení vkladu věcného práva, zavazují se Smluvní strany k odstranění katastrálním úřadem uvedených vad ve lhůtách stanovených katastrálním úřadem.

Článek VII.
Závěrečná ujednání

- 7.1. Smlouva a právní vztahy z ní vyplývající se řídí právním řádem České republiky.
- 7.2. Na právní vztahy vyplývající nebo související s touto Smlouvou a v ní nebo v energetickém zákoně výslovně neupravené se přiměřeně uplatní ustanovení příslušných právních předpisů českého právního řádu.
- 7.3. Tato Smlouva nabývá platnosti dnem jejího podpisu a účinnosti dnem uveřejnění v registru smluv v případě, že se na ní vztahuje povinnost uveřejnění, uveřejnění zajistí Povinný. Jinak nabývá účinnost dnem jejího podpisu oběma smluvními stranami. Pro případ, že tato Smlouva není uzavírána za přítomnosti obou Smluvních stran, platí, že Smlouva není uzavřena, pokud ji Povinný či Oprávněný podepíše s jakoukoliv změnou či odchylkou, byť nepodstatnou, nebo dodatkem, ledaže druhá Smluvní strana takovou změnu či odchylku nebo dodatek následně písemně schválí.
- 7.4. Smlouva může být měněna nebo doplňována pouze formou vzestupně číslovaných písemných dodatků podepsaných oběma Smluvními stranami.
- 7.5. Smluvní strany se zavazují, že pokud se kterékoli ustanovení Smlouvy nebo s ní související ujednání či jakákoli její část ukážou být neplatnými, zdánlivými či se neplatnými nebo zdánlivými stanou, neovlivní tato skutečnost platnost Smlouvy jako takové. V takovém případě se strany zavazují nahradit neplatné či zdánlivé ustanovení ustanovením platným, které se svým ekonomickým účelem pokud možno nejvíce podobá neplatnému nebo zdánlivému ustanovení. Obdobně se bude postupovat v případě ostatních zmíněných nedostatků Smlouvy či souvisejících ujednání.
- 7.6. Vztahuje-li se na druhou Smluvní stranu ochrana osobních údajů dle zvláštních právních předpisů, pak pro účely plnění této Smlouvy je společnost PREdistribuce, a.s., správcem osobních údajů druhé Smluvní strany a osobní údaje takto získané zpracovává za účelem uzavření a plnění této Smlouvy a pro účely oprávněných zájmů správce.
- 7.7. Poskytnutí kontaktních osobních údajů druhé Smluvní strany je pro uzavření této Smlouvy nezbytné a tyto osobní údaje budou zpracovávány za účelem plnění zákonných povinností distributora elektřiny daných především zákonem č. 458/2000 Sb., energetický zákon, ve znění pozdějších předpisů a vyhláškou č. 16/2016 Sb., o podmínkách připojení k elektrizační soustavě, ve znění pozdějších předpisů.
- 7.8. Veškeré podrobnosti o zpracování osobních údajů, včetně specifik zpracování osobních údajů členů statutárních orgánů, zaměstnanců příp. dalších osob zastupujících druhou Smluvní stranu a práv, které subjekty údajů v souvislosti se zpracováním svých osobních údajů mají, jsou uvedeny v dokumentech: „Zásady ochrany osobních údajů“ a „Zpracování osobních údajů kontaktních osob obchodního partnera“, se kterými byla druhá Smluvní strana před podpisem této Smlouvy seznámena a které jsou dostupné na webových stránkách správce.
- 7.9. Smlouva obsahuje úplné ujednání o Předmětu smlouvy a všech náležitostech, které Smluvní strany měly a chtěly ve Smlouvě ujednat, a které považují za důležité pro závaznost Smlouvy. Žádný projev Smluvních stran učiněný při jednání o Smlouvě ani projev učiněný po uzavření Smlouvy nesmí být vykládán v rozporu s výslovnými ustanoveními Smlouvy a nezakládá žádný závazek žádné ze Smluvních stran.
- 7.10. Smluvní strany výslovně prohlašují, že základní podmínky Smlouvy jsou výsledkem jednání Smluvních stran a každá ze Smluvních stran měla příležitost ovlivnit obsah základních podmínek Smlouvy.
- 7.11. Smluvní strany výslovně souhlasí s tím, aby tato smlouva byla veřejně přístupná.

- 7.12. Smlouva je sepsána v **čtyřech stejnopisech**. Po jejím podpisu obdrží Povinný dvě vyhotovení, Oprávněný jedno vyhotovení a jedno vyhotovení bude Oprávněným použito pro účely příslušného řízení o povolení vkladu věcného břemene do katastru nemovitostí u Katastrálního úřadu pro hlavní město Praha, se sídlem v Praze, Katastrální pracoviště Praha.
- 7.13. Smluvní strany prohlašují, že si Smlouvu před jejím podpisem přečetly a jsou seznámeny s jejím obsahem, že byla uzavřena po vzájemné dohodě, podle jejich vážné a svobodné vůle, dobrovolně, určitě a srozumitelně, což stvrzují svými podpisy. Smluvní strany prohlašují, že Smlouva představuje úplnou dohodu o veškerých jejích náležitostech a neexistují náležitosti, které by smluvní strany neujednaly.

Přílohy: č. 1 – Prohlášení podle zákona o registru smluv
č. 2 – Geometrický plán č. 4640-213/2022

V Praze dne:

Povinný:
městská část Praha 12

.....
Ing. Vojtěch Kos, MBA
starosta

V Praze dne:

Oprávněný:
PREDistribuce, a.s.

.....
Ing. Milan Hampl
předseda představenstva

.....
Mgr. Petr Dražil
místopředseda představenstva

Příloha č. 1 smlouvy: Prohlášení podle zákona o registru smluv



Prohlášení podle zákona o registru smluv

(zákon č. 340/2015 Sb., o zvláštních podmínkách účinnosti některých smluv,
uveřejňování těchto smluv a o registru smluv)

Název: **městská část Praha 12**
IČO: 00231151
Sídlo: Generála Šišky 2375/6, 143 00 Praha 4 – Modřany
zastoupená: Ing. Vojtěchem Kosem, MBA, starosta

dále jen „Partner“

I.

Partner a společnost PREdistribuce, a. s., IČO: 27376516, se sídlem Praha 5, Svornosti 3199/19a, PSČ: 150 00, uzavřeli smlouvu o zřízení věcného břemene, č. VV/G33/15807/2259918, jejíž přílohou je toto prohlášení.

II.

Partner prohlašuje, že tato smlouva nepodléhá uveřejnění v registru smluv.

Partner prohlašuje, že tato smlouva podléhá uveřejnění v registru smluv.

V Praze dne

.....
městská část Praha 12
Ing. Vojtěch Kos, MBA, starosta

Smlouva o zřízení věcného břemene
MČ Praha 12 – PREDistribuce, a.s.

parc. č. 3602/12, 3604/7, 3604/1, 3899/1, vše v k. ú. Modřany

Příloha č. 2 smlouvy: Geometrický plán č. 4640-213/2022

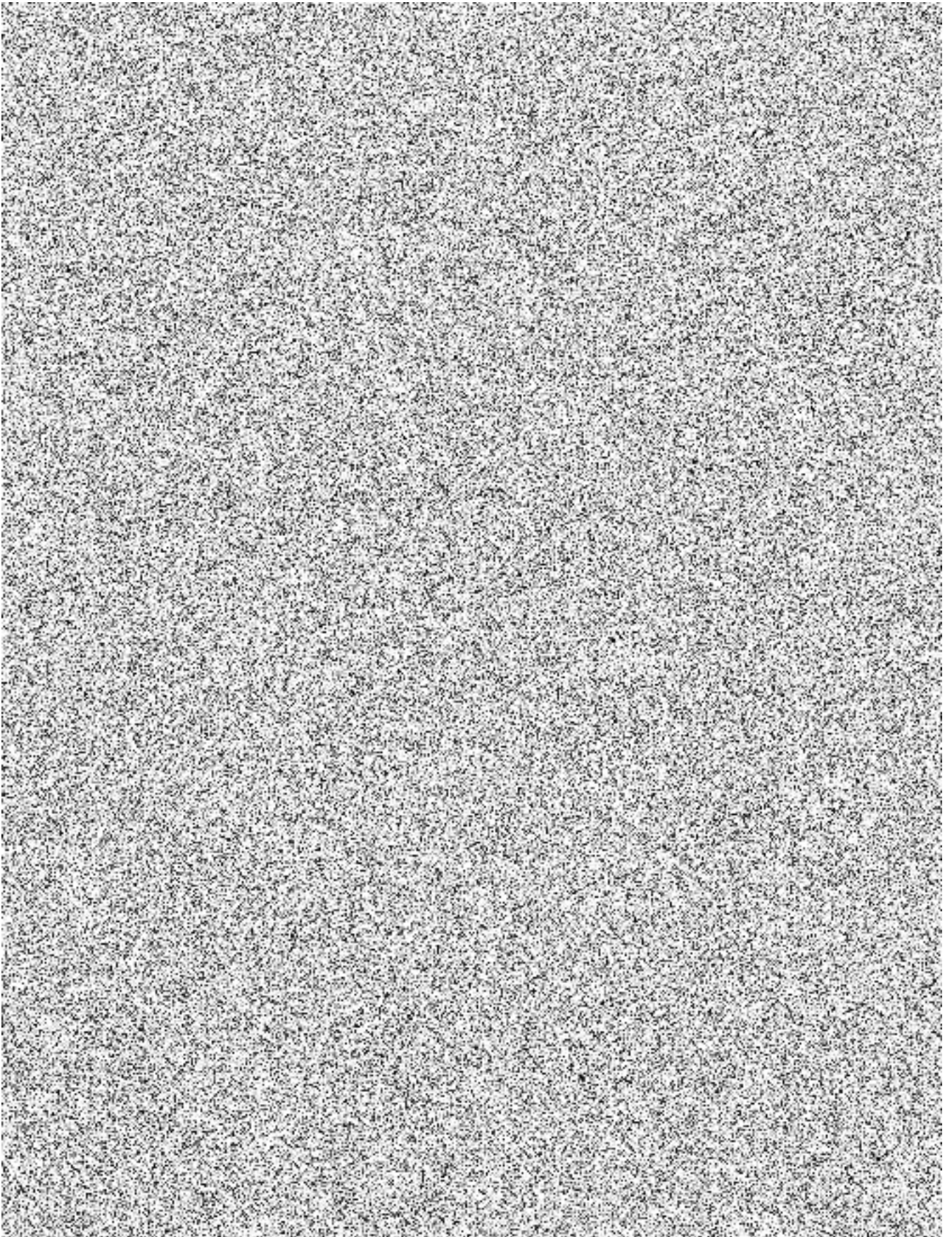

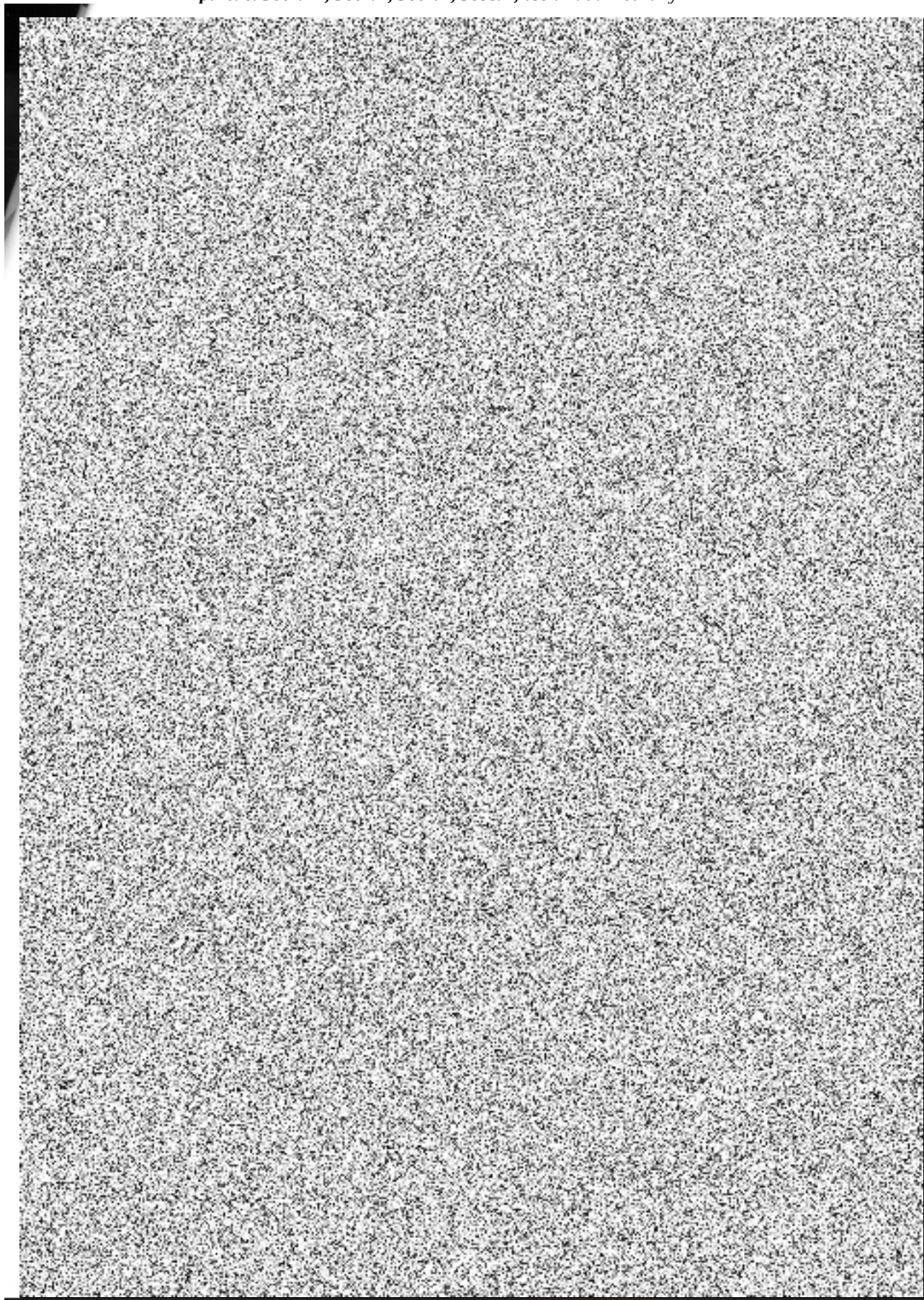

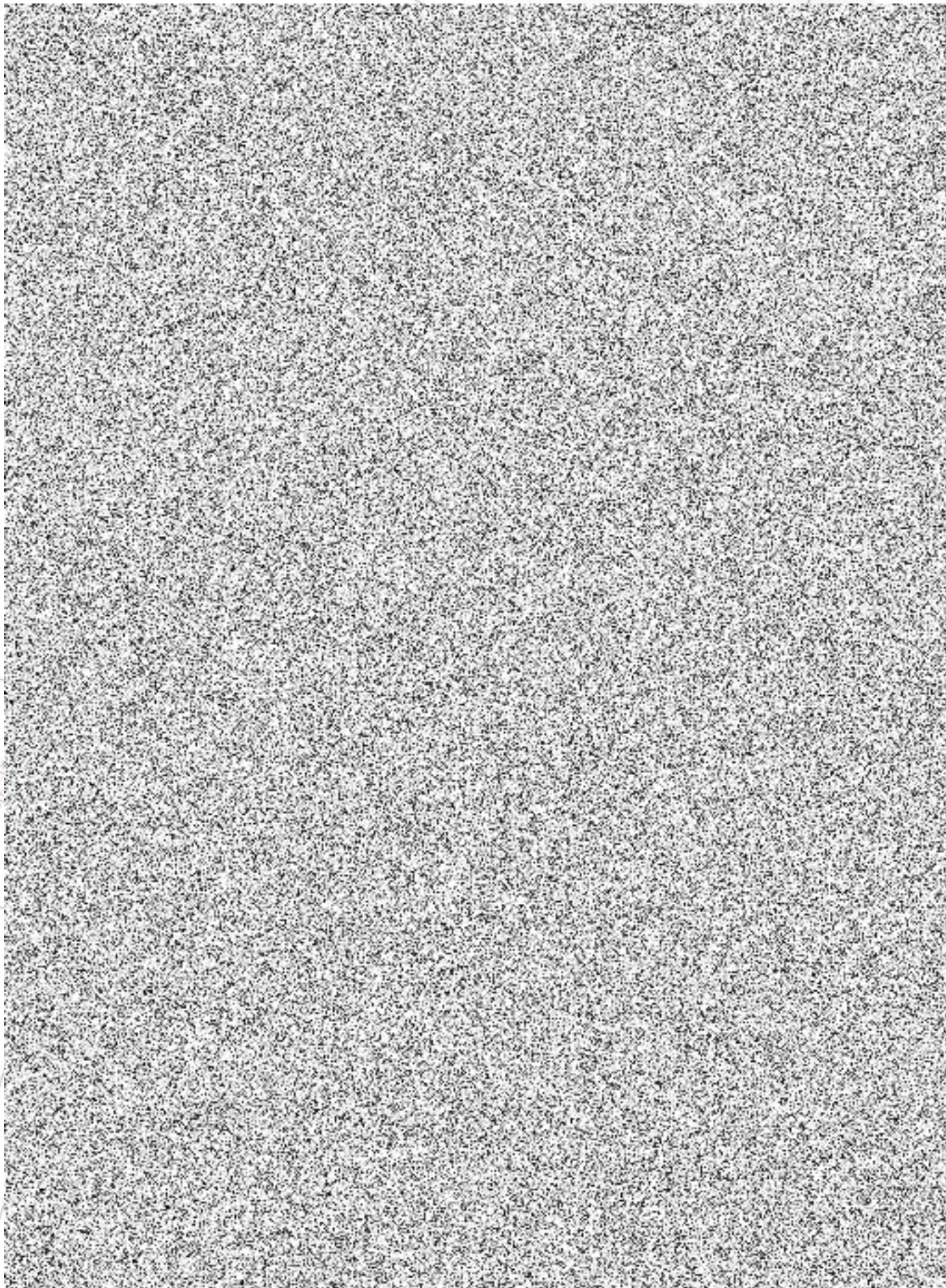

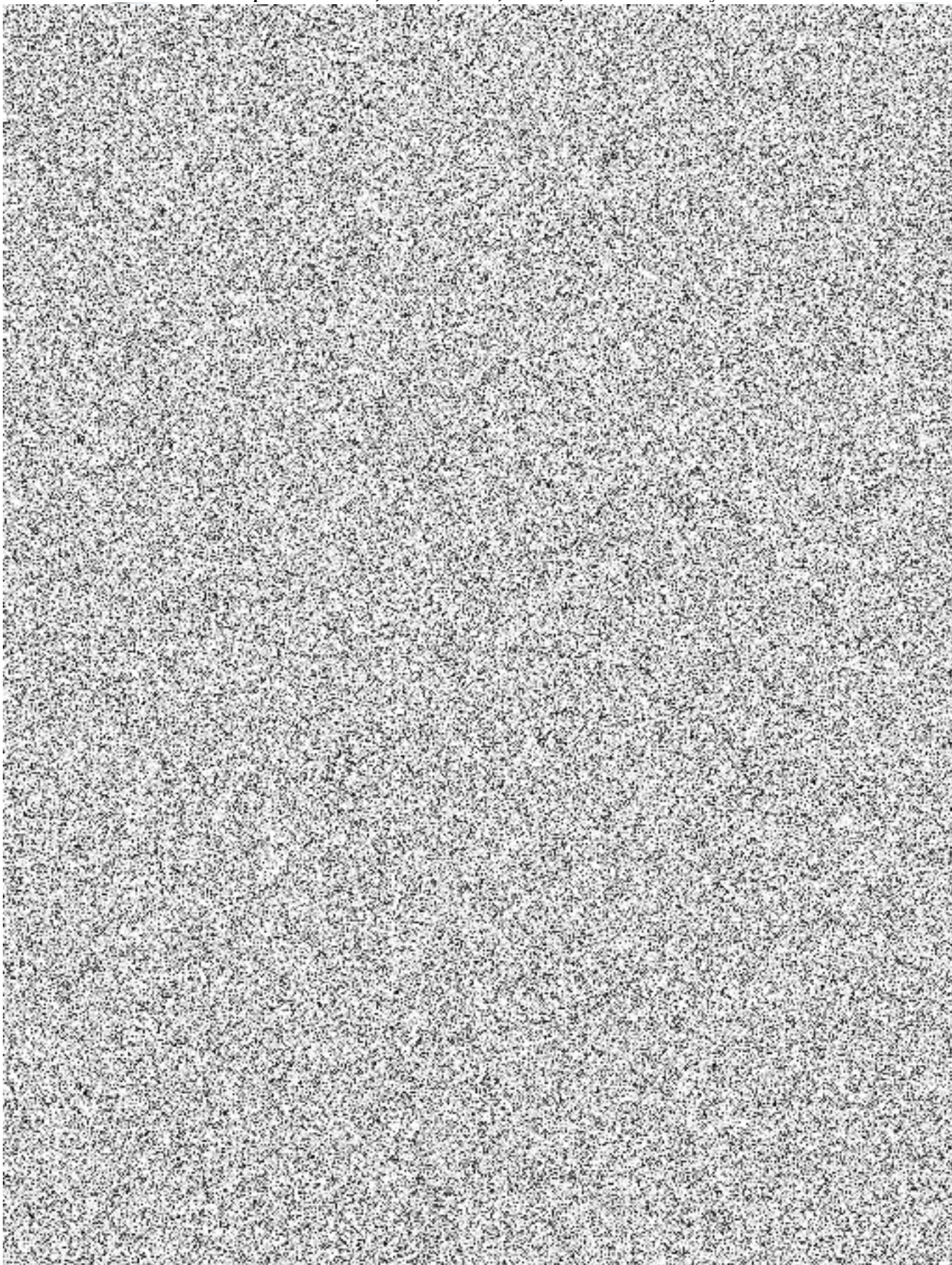

Smlouva o zřízení věcného břemene
MČ Praha 12 – PREDistribuce, a.s.
parc. č. 3602/12, 3604/7, 3604/1, 3899/1, vše v k. ú. Modřany

