

Svatý Petr

DOHODA O REALIZACI MANAGEMENTOVÝCH OPATŘENÍ č. ... *PHLDEV-38-61/2023*
dle ust. § 68 odst. 2 a § 69 odst. 3 zák. č. 114/1992 Sb., o ochraně přírody a krajiny
(dále jen „Dohoda“)

kteřou uzavírají níže uvedeného dne, měsíce a roku tyto účastníci

1. Správa Krkonošského národního parku

Sídlo: Dobrovského 3, 543 01 Vrchlabí

IČO: 00088455

zastoupena: PhDr. Robinem Böhnischem, ředitelem

ve věcech dohody: [REDACTED]

jakožto věcně a místně příslušný orgán ochrany přírody podle ustanovení § 78 odst. 1 zákona ČNR č. 114/1992 Sb., o ochraně přírody a krajiny, v platném znění.

(dále jen „**Správa KRNAP**“)

a

2. Jméno: Agros Lukov s.r.o., zastoupena Petrem Měřínským

Sídlo: Kamýcká 1210/103, 165 00, Praha 6 - Suchbát

IČO: 19328443

Bankovní spojení: [REDACTED]

jakožto nájemce pozemků: viz Příloha č. 1

(dále jen „**nájemce**“)

**Čl. I.
Účel a předmět Dohody**

1. Účelem této Dohody je úprava provádění opatření ke zlepšování přírodního prostředí ve smyslu § 68 zákona č. 114/1992 Sb., o ochraně přírody a krajiny v **k. ú. Špindlerův Mlýn na lokalitě Svatý Petr**, tedy z důvodu ochrany přírody. Jedná se o opatření prováděná nad rámec povinností uložených zákonem.

2. Předmětem této Dohody je realizace konkrétních managementových opatření z důvodu ochrany přírody s hlavním cílem dosažení optimálního stavu předmětů ochrany a poskytnutí finančního příspěvku na péči podle § 69 zákona č. 114/1992 Sb., o ochraně přírody a krajiny.

3. Touto Dohodou se nájemce zavazuje realizovat na pozemcích uvedených v příloze č. 1 této Dohody (dále jen „**Pozemky**“) managementová opatření z důvodu ochrany přírody (zlepšování přírodního prostředí) v rozsahu, termínu a způsobem specifikovaným v čl. II. této Dohody, dle pokynů Správy KRNAP. Správa KRNAP se zavazuje poskytnout nájemci za řádně a včas realizovaná managementová opatření finanční příspěvek na péči specifikovaný v čl. III. této Dohody.

Čl. II. Realizace managementových opatření

1. Účastníci Dohody se dohodli, že nájemce provede dle pokynů Správy KRNAP tato managementová opatření z důvodu ochrany přírody:

- *Vláčení lehkou mechanizací, seč křovinořezem s odklizením biomasy, senoseč křovinořezem, ručně vedenou sekačkou a lehkou mechanizací, pastva ovcí a koz, přesekání nedopasků křovinořezem na celkové výměře 12,21 ha, bližší specifikace dle Přílohy č. 1, 2 a 3 a dle pokynů odborného pracovníka Správy KRNAP,*

na PP č. 4, 5, 7, 11, 16 DPB č. 8312/2 (640-0980), 8302/2 (640-0980), 8321/1 (640-0980), 8313/1 (640-0980), 8314/1 (640-0980) bude ponechána neposečená plocha v rozsahu 3 - 10% z důvodu podpory populací bezobratlých živočichů (viz příloha č. 1), přesné umístění bude upřesněno odborným pracovníkem v terénu

- *termíny prováděných opatření jsou uvedené v Příloze č. 1 této Dohody, jedná se o termíny optimální.*

Veškeré činnosti na Pozemcích budou provedeny šetrně, jakékoli poškození vegetačního krytu či technických zařízení bude konzultováno s odpovědnou osobou Správy KRNAP a poté uvedeno do co nejpůvodnějšího stavu. Prováděná managementová opatření mohou být podle potřeby změněna vždy na daný kalendářní rok a to písemnými a očíslovanými dodatky podepsanými oprávněnými účastníky Dohody.

2. Správa KRNAP je oprávněna kontrolovat provádění prací jak v průběhu jejich realizace, tak i po jejich skončení. Nájemce se zavazuje umožnit pracovníkům Správy KRNAP přístup na Pozemky za účelem provedení kontroly, včetně monitoringu realizace opatření. Zjistí-li, že nájemce provádí práce v rozporu se svými povinnostmi, je oprávněn žádat po nájemci provádění prací řádným způsobem. Jestliže tak nájemce neučiní ani v přiměřené lhůtě k tomu poskytnuté, je Správa KRNAP oprávněna odstoupit od této Dohody a požadovat náhradu škody odpovídající částce ve výši [redacted] z cen nerealizovaných dohodnutých opatření v daném roce dle přílohy č. 1 Dohody uvedených ve sloupci „Cena (Kč) v optimálním termínu“.

3. Jestliže náklady na provedení obdobných prací na dané lokalitě budou souběžně hrazeny prostřednictvím dotačních opatření resortu Ministerstva zemědělství, konkrétně z agroenvironmentálně-klimatických opatření (AEKO), bude výše této dotace Ministerstva zemědělství odečtena od příspěvku projektu vyplaceného za práce nad požadavky AEKO, tak aby nemohlo dojít k vyplacení dvojích příspěvků za provedení téže činnosti. Podrobněji rozpracováno v Příloze č. 3 Obecná pravidla. Podpisem této Dohody nájemce prohlašuje, že se s touto přílohou Dohody podrobně seznámil a má ji k dispozici.

Čl. III. Poskytnutí finančního příspěvku na péči

1. Účastníci Dohody se dohodli, že nájemce zrealizuje managementová opatření provedená v požadovaném rozsahu za finanční příspěvek v daném kalendářním roce na péči v celkové výši maximálně:

Svatý Petr

Maximální výše příspěvku za realizaci všech opatření: 439 963,27 Kč (čtyři sta třicet devět tisíc devět set šedesát tři korun českých a dvacet sedm haléřů), při splnění optimálního termínu realizace opatření ve smyslu čl. II této Dohody, zpožděného v odůvodněných případech max. o 14 dní. Ustanovení čl. II odst. 3 této Dohody tím není dotčeno.

V případě zpoždění s provedením opatření od optimálního termínu realizace opatření o více jak 14 dní, ale ne více jak o 30 dní včetně má za následek, že výše příspěvku dle této Dohody bude stanovena dle sloupce "Cena (Kč) při překročení optimálního termínu (druhá kategorie cen)" Přílohy č. 1 této Dohody.

Zpoždění realizace opatření nebo jeho části o více jak 30 dní od optimálního termínu bude bráno jako neprovedení opatření a nájemce za tato realizovaná opatření neobdrží finanční příspěvek dle této Dohody.

Pokud není v Příloze č. 1 této Dohody uvedeno jinak, musí být všechna opatření provedena nejpozději do **30.9.** daného kalendářního roku. Opatření nebo jejich části dokončené po 30.9. budou považovány za neprovedené, bez ohledu na počet dnů zpoždění od optimálního termínu realizace uvedených výše. Nájemce za tato realizovaná opatření neobdrží finanční příspěvek dle této Dohody

Výše finančního příspěvku je stanovena v mezích Nákladů obvyklých opatření MŽP (NOO) pro rok 2023. Podrobný rozpis skladby příspěvku je uveden v Příloze č. 1 této Dohody.

V případě, že v příloze č. 1 této Dohody je uvedeno více Pozemků (Dohoda je uzavřena na více pozemků) a nájemce ztratí právo užívání k některému/některým Pozemkům, nebo jejich části, v důsledku čehož opatření nebudou provedena v plném rozsahu, bude příspěvek alikvotně zkrácen, a to na základě předávacího protokolu. Práce (opatření), které budou provedeny nájemcem na pozemcích, ke kterým ztratil nájemce užívací právo, po dni, kdy nastala tato skutečnost, se považují za neprovedené.

2. Správa KRNAP provede před vyplacením finančního příspěvku kontrolu realizovaných managementových opatření ve smyslu ust. § 19 odst. 4 vyhl. č. 395/1992 Sb., kterou se provádějí některá ustanovení zákona České národní rady č. 114/1992 Sb., o ochraně přírody a krajiny, přičemž předmětem kontroly bude především splnění podmínek dle čl. II. této Dohody. O této kontrole bude sepsán mezi účastníky Dohody písemný protokol podepsaný oprávněnými zástupci účastníků Dohody.

3. Správa KRNAP se zavazuje po provedení kontroly za řádně, včas a v souladu s ostatními podmínkami této Dohody provedená managementová opatření uhradit nájemci finanční příspěvek na péči dle této Dohody, a to v souladu s ust. § 69 zák. č. 114/1992 Sb., o ochraně přírody a krajiny, v platném znění za užití ust. § 19 odst. 4 vyhlášky č. 395/1992 Sb., kterou se provádějí některá ustanovení zákona České národní rady č. 114/1992 Sb., o ochraně přírody a krajiny. Nebudou-li managementová opatření realizována v souladu s touto Dohodou, finanční příspěvek na péči se nájemci nevyplatí, budou-li managementová opatření realizována pouze částečně, příspěvek se přiměřeně zkrátí, a to v souladu s ust. § 19 odst. 4 vyhlášky č. 395/1992 Sb. Tato skutečnost bude uvedena v předávacím protokolu. Tento bude podepsaný oběma smluvními stranami.

4. Nájemce vystaví vyúčtování vynaložených prostředků na přiloženém formuláři, viz Příloha č. 4 Vzor vyúčtování, a doručí jej Správě KRNAP nejpozději do 10 pracovních dnů po provedení kontroly. Podkladem pro vyúčtování je Protokol o převzetí realizovaných opatření a výše přiznaného příspěvku v něm uvedená.

5. Nájemce je oprávněn vystavit vyúčtování vynaložených prostředků (Příloha č. 4) po jednotlivých dílčích částech (např. pracovních plochách), vždy po provedení kontroly a podepsání protokolu oprávněnými zástupci účastníků dohody.

6. Částky uvedené v čl. III. a dále v Příloze č. 1 této Dohody jsou uvedeny bez DPH, v případě vzniklých nákladů souvisejících s realizací prací obsahujících DPH (u plátců DPH), není možné

o toto DPH příspěvek navýšit. Částky uvedené v Příloze č. 1 tak představují maximální možnou výši příspěvku.

7. Obě smluvní strany se dohodly, že vyúčtování vystavené nájemcem odevzdaná od 18. do 22. dne měsíce daného kalendářního roku jsou splatná do 30 kalendářních dnů po jejich obdržení Správou KRNAP. Správa KRNAP může vyúčtování vrátit do data jejich splatnosti, pokud obsahuje nesprávné nebo neúplné náležitosti či údaje a lhůta splatnosti 30 kalendářních dnů začíná běžet od nového doručení vyúčtování. V případě jiného data dodání vyúčtování se schvalování příspěvku a jeho proplacení může protáhnout až na 60 kalendářních dní, což nájemce podpisem této Dohody bere na vědomí.

8. V případě prodlení Správy KRNAP s placením vyúčtování, uhradí příjemci smluvní pokutu ve výši [REDAKCE] z nezaplacené částky za každý den prodlení.

9. Pokud ve lhůtě do 6 měsíců ode dne provedení kontroly managementových opatření vyjde najevo, že nájemce neprovedl tato opatření řádně (např. vymezenou metodou, postupem apod.), je nájemce povinen učinit opatření k nápravě takového stavu, v souladu s pokyny Správy KRNAP, je-li tento postup dle konzultace se Správou KRNAP možný a účelný. Pokud ne, je nájemce povinen vrátit přiměřenou část poskytnutého finančního příspěvku v souladu s ust. § 19 odst. 4 vyhl. č. 395/1992 Sb.

10. Vzhledem k tomu, že Správa KRNAP na sjednané práce čerpá dotační prostředky z Operačního programu Životní prostředí v rámci projektu Obnovný management krkonošských luk, vyhrazuje si Správa KRNAP právo v případě nemožnosti čerpání těchto prostředků od této Dohody neprodleně odstoupit na základě písemného vyrozumění nájemce. Za této situace je Správa KRNAP povinna nájemci do 3 měsíců od okamžiku odstoupení od Dohody uhradit na základě předloženého vyúčtování příslušnou část prací, jež byly nájemcem vykonány před datem odstoupení a jejichž provedení bude doloženo předávacím protokolem.

Čl. IV.

Trvání a ukončení Dohody

1. Tato Dohoda se uzavírá na dobu určitou do 30. 9. 2023.

2. Smluvní strany jsou oprávněny tuto Dohodu ukončit vzájemnou dohodou nebo výpovědí s výpovědní lhůtou 6 měsíců ode dne doručení výpovědi. Vypovědět tuto Dohodu může nájemce v případě změn, které nezavinil, byly způsobeny okolnostmi, které v době podpisu Dohody nemohl znát a které mu znemožňují zajistit výkon prací, které tvoří předmět Dohody.

3. Tato Dohoda zaniká též v případě, že nájemce ztratí právo užívání ke všem Pozemkům, a to ke dni zániku užívacího práva k poslednímu z těchto Pozemků.

4. Příspěvek na práce (opatření), které byly provedeny ke dni ukončení této Dohody (bez ohledu na způsob ukončení Dohody), bude nájemci poskytnut na základě předávacího protokolu. Práce (opatření), které budou provedeny nájemcem až po ukončení této Dohody, se považují za neprovedené a vlastníku/nájemci nevzniká právo na poskytnutí příspěvku za tyto práce (opatření); příspěvek nebude poskytnut.

Čl. V.
Ostatní a závěrečná ujednání

1. V rozsahu touto Dohodou neupraveném se tato řídí příslušnými ustanoveními zákona č. 500/2004 Sb., správní řád, ve znění pozdějších předpisů.

2. Nájemce bezvýhradně souhlasí se zveřejněním své identifikace a dalších parametrů Dohody, včetně výše poskytnutého příspěvku. Nájemce prohlašuje, že při plnění předmětu této Dohody neporušuje povinnosti stanovené zákonem č. 435/2004 Sb., o zaměstnanosti, ve znění pozdějších předpisů.

3. Tato Dohoda se vyhotovuje ve dvou vyhotoveních, z nichž Správa KRNP obdrží jedno vyhotovení a nájemce obdrží jedno vyhotovení.

4. Tato Dohoda může být měněna a doplňována pouze písemnými a očíslovanými dodatky podepsanými oprávněnými účastníky Dohody.

5. Tato Dohoda nabývá platnosti dnem jejího podpisu oprávněnými zástupci účastníků Dohody. Smluvní strany souhlasí se zveřejněním této Dohody včetně jejích dodatků v registru smluv. Tato Dohoda nabývá účinnosti dnem jejího zveřejnění v registru smluv.

Přílohy:

č. 1 Položkový rozpis prací MNG plán,

č. 2a, 2b Náhledová mapa enklávy,

č. 2c Náhledová mapa opatření,

č. 3 Obecná pravidla (v elektronické verzi na www.krnapp.cz/priroda/pece/management-luk/)

č. 4 Vzor vyúčtování,

č. 5 Pastevní deník.

Ve Vrchlabí dne 29.6.2023

Správa

IČ: 0

-25-

PhDr. Robin Böhnisch
ředitel Správy KRNP

ve Vrchlabí dne 29.6.2023

Petr Měřínský
nájemce

Za správnost

S. 05

Rozpočet akce Svatý Petr 2023 Měřinský

Příloha č. 1

Název akce: **Svatý Petr 2023 Měřinský**
 Projekt: Obnovný management krkonošských luk
 Katastrální území: Špindlerův Mlýn
 Termín realizace: od 30.6.2023
 do 30.9.2023

Seznam opatření

Pracovní plocha	Výměra (ha)	p.p.č.	Plánovaná činnost	Termín od	Termín do	Jednotková cena	Jednotka ceny	Pecdí plochy (%)	Počet jednotek	Jednotka	Náklady bez přírátok (Kč)	Přiráčky							Cena (Kč)	Druhá kategorie ceny (Kč)	Poznámka		
												svážitost (%)	špatná kvalita porostu (%)	čistota (%)	podmáčenost (%)	použití listů (%)	Galileem (%)	Celkem (Kč)					
1	4,0898	301/2	senoseč ručně vedenou sekačkou 2023	30. 6. 2023	31. 7. 2023																		
1	4,0898	301/2	srážka za BISS/EKOplatba/ANC 2023	30. 6. 2023	30. 9. 2023																		DPB: 8316/1 (640-0980)
2	2,1753	295/6 297/6 297/7 299/1	vláčení LM 2023	30. 6. 2023	30. 9. 2023																		
2	2,1753	295/1 295/9 295/10	senoseč lehkou mechanizací 2023	30. 6. 2023	31. 7. 2023																		
2	2,1753	295/6 297/6 297/7 299/1	senoseč lehkou mechanizací 2023	30. 6. 2023	31. 7. 2023																		
2	2,1753	295/10	srážka za BISS/EKOplatba/ANC 2023	30. 6. 2023	30. 9. 2023																		DPB: 8318/4 (640-0980)
2	2,1753	295/6 297/6 297/7 299/1	srážka za BISS/EKOplatba/ANC 2023	30. 6. 2023	30. 9. 2023																		DPB: 8318/4 (640-0980)
4	4,4541	301/5 312/1 333/2	vláčení LM 2023	30. 6. 2023	30. 9. 2023																		
4	4,4541	301/5 312/1 333/2	senoseč lehkou mechanizací 2023	30. 6. 2023	31. 7. 2023																		
4	4,4541	330/1 333/3	senoseč křovinořezem 2023	26. 6. 2023	15. 8. 2023																		
4	4,4541	337/1	vše KR (seč, hrabání, nakládání, odvoz) 2023	30. 6. 2023	15. 8. 2023																		
4	4,4541	333/2	ponechaný pás 2023	30. 6. 2023	30. 9. 2023																		DPB: 8312/2 (640-0980)
4	4,4541	301/5 312/1 330/1 333/2 333/3	srážka za BISS/EKOplatba/ANC 2023	30. 6. 2023	30. 9. 2023																		DPB: 8312/2 (640-0980), DPB: 8325/1 (640-0980)
5	3,6206	244/1 246/1 337/2 343/4	vláčení LM 2023	30. 6. 2023	30. 9. 2023																		
5	3,6206	244/1 246/1 337/2 343/4	senoseč lehkou mechanizací 2023	30. 6. 2023	15. 8. 2023																		

5	3,6206	244/1 246/1 337/2	ponechaný pás 2023	30. 6. 2023	30. 9. 2023	0,00	Kč/ha	2,74	0,0991	ha	0,00	0,00	0,00	0,00	0,00	0,00	0,00	0,00	0,00	0,00	
7	1,6642	294/1 295/3 295/4	vláčení LM 2023	30. 6. 2023	30. 9. 2023	2180,00	Kč/ha	75,57	1,2576	ha	2 741,57	20,00	0,00	0,00	0,00	0,00	20,00	548,31	3 289,88	2 631,90	
7	1,6642	294/1 295/3 295/4	senoseč ručně vedenou sekačkou 2023	15. 6. 2023	31. 7. 2023	29600,00	Kč/ha	75,57	1,2576	ha	37 224,96	20,00	0,00	0,00	0,00	15,00	35,00	13 028,74	50 253,70	40 202,96	
7	1,6642	294/1 295/3 295/4	ponechaný pás 2023	30. 6. 2023	30. 9. 2023	0,00	Kč/ha	4,15	0,069	ha	0,00	0,00	0,00	0,00	0,00	0,00	0,00	0,00	0,00	0,00	DPB: 8302/2 (640-0980)
7	1,6642	294/1 295/3 295/4	srážka za BISS/EKOpłatba/ANC 2023	30. 6. 2023	30. 9. 2023	-2018,00	Kč/ha	75,57	1,2576	ha	-2 537,84	0,00	0,00	0,00	0,00	0,00	0,00	0,00	-2 537,84	-2 537,84	DPB: 8302/1 (640-0980), DPB: 8302/2 (640-0980)
9	0,8817	452/1 452/7 1105	pasiva ovci a koz bez seče nedopasků 2023	31. 5. 2023	30. 9. 2023																
9	0,8817	452/1	přesečení nedopasků KŘ 2023	30. 6. 2023	30. 9. 2023																neuplatňují se srážky za seč nedopasků, sklonitost DPB: 8306/9 (640-0980) je 19 stupňů
9	0,8817	452/1	senoseč křovinofezem 2023	30. 6. 2023	15. 8. 2023																
9	0,8817	452/1	srážka za BISS/EKOpłatba/ANC 2023	30. 6. 2023	30. 9. 2023																DPB: 8306/9 (640-0980)
11	1,6412	355/1 357 359/2 360	vláčení LM 2023	30. 6. 2023	30. 9. 2023																
11	1,6412	355/1 357 359/2 360	senoseč ručně vedenou sekačkou 2023	30. 6. 2023	31. 7. 2023																
11	1,6412	355/1 357	ponechaný pás 2023	30. 6. 2023	30. 9. 2023																DPB: 8321/1 (640-0980)
11	1,6412	355/1 357 359/2 360	srážka za BISS/EKOpłatba/ANC 2023	30. 6. 2023	30. 9. 2023																DPB: 8321/1 (640-0980), DPB: 8403/1 (640-0980)
14	0,0346	319/3	senoseč lehkou mechanizací 2023	30. 6. 2023	31. 7. 2023																
14	0,0346	319/3	srážka za BISS/EKOpłatba/ANC 2023	30. 6. 2023	30. 9. 2023																DPB: 8320/2 (640-0980)
16	1,3881	426/1 428 426/2 430/1 430/2	vláčení LM 2023	30. 6. 2023	30. 9. 2023																
16	1,3881	426/1 428 426/2 430/1 430/2	senoseč ručně vedenou sekačkou 2023	30. 6. 2023	31. 7. 2023																
16	1,3881	426/1 426/2 430/1	ponechaný pás 2023	30. 6. 2023	30. 9. 2023																
16	1,3881	426/1 428 426/2 430/1 430/2	srážka za BISS/EKOpłatba/ANC 2023	30. 6. 2023	30. 9. 2023																DPB: 8313/1 (640-0980), DPB: 8314/1 (640-0980)
17	1,2269	377/1 377/4 377/5 378/1	vláčení LM 2023	30. 6. 2023	30. 9. 2023																
17	1,2269	377/1 377/4 377/5 378/1	senoseč ručně vedenou sekačkou 2023	30. 6. 2023	30. 9. 2023																

17	1,2269	377/1 377/4 377/5 378/1	srážka za BISS/EKOpłatba/ANC 2023	30. 6. 2023	30. 9. 2023	[REDACTED]	DPB: 8316/1 (640-0980)
19	0,1380	414/1	senoseč lehkou mechanizací 2023	30. 6. 2023	31. 7. 2023	[REDACTED]	DPB: 8319/1 (640-0980)
19	0,1380	414/1	srážka za BISS/EKOpłatba/ANC 2023	30. 6. 2023	30. 9. 2023	[REDACTED]	DPB: 8319/1 (640-0980)

Suma ceny celkem při dodržení realizace opatření v optimálních termínech: 439 963,27 Kč

Příloha č.2a

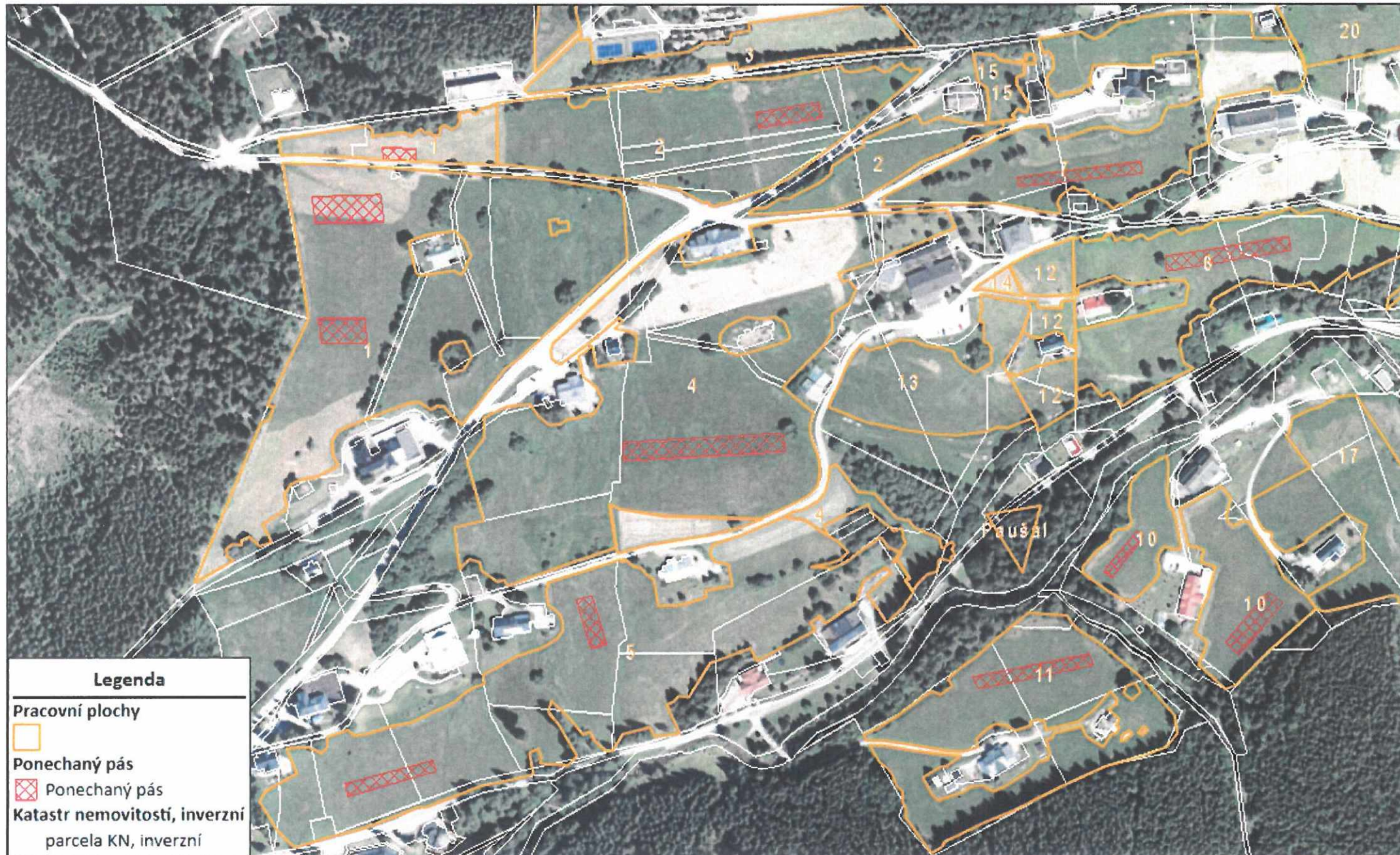

Příloha č.2b



Legenda

Pracovní plochy
□

Ponechaný pás
▨

Katastr nemovitostí, inverzní
parcely KN, inverzní
□



Příloha č.2c Svatý Petr

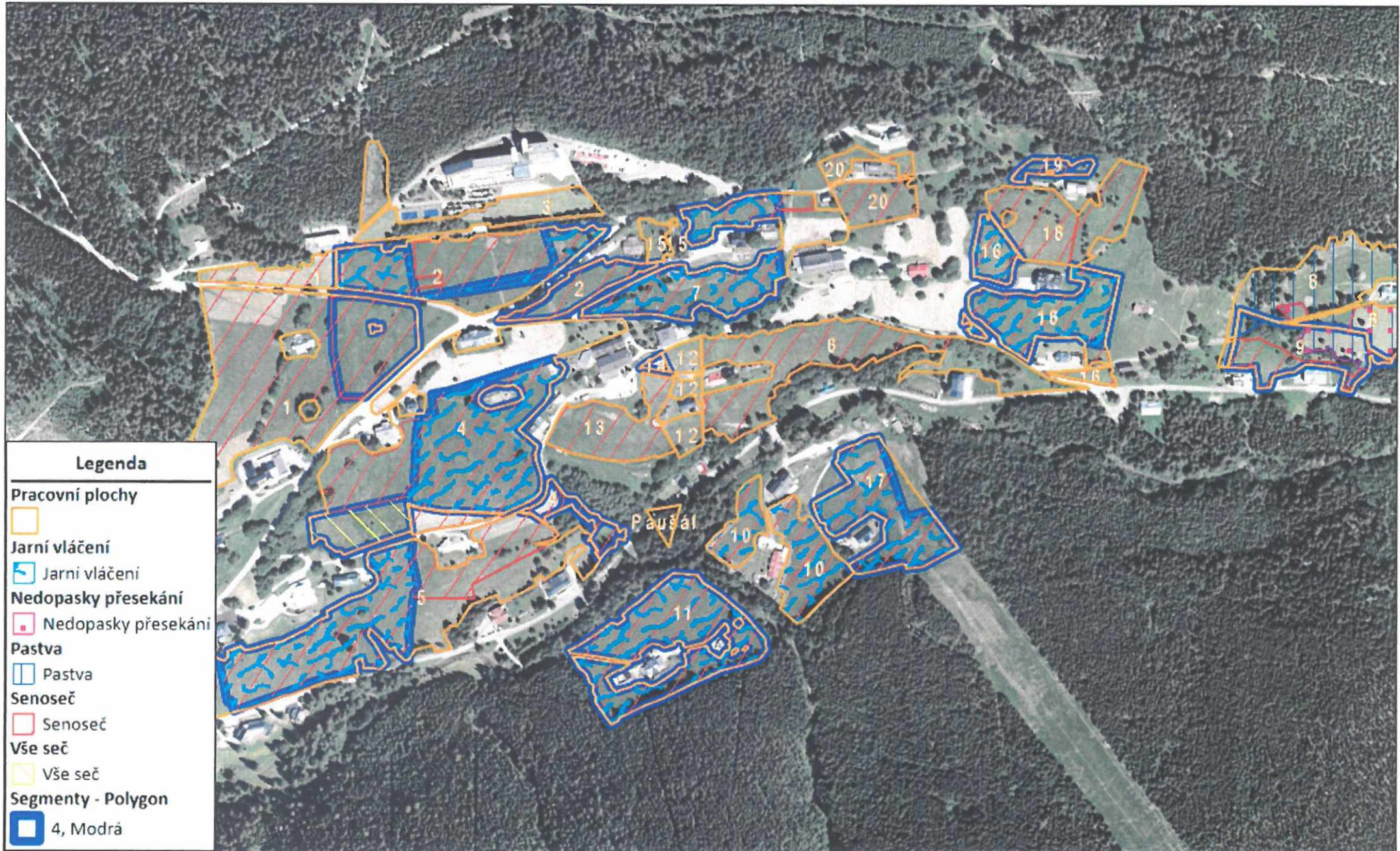

M 1 : 5500



Vyúčtování skutečných nákladů a soupis provedených prací vynaložených na realizaci opatření na základě „Dohody o realizaci managementových opatření“ dle ust. § 68 odst. 2 a § 69 odst. 3 zák. č. 114/1992 Sb., o ochraně přírody a krajiny (dále jen „Dohoda“)

Číslo Dohody:

Předmět Dohody: Příspěvek na péči o druhově cenné luční biotopy

Program: Operační program Životní prostředí

Projekt: Obnovný management krkonošských luk

Poskytovatel příspěvku:

Správa Krkonošského národního parku
Sídlo: Dobrovského 3, 543 01 Vrchlabí
IČ: 00088455

zastoupena: PhDr. Robinem Böhnischem, ředitelem Správy Krkonošského národního parku

jakožto věcně a místně příslušný orgán ochrany přírody podle ustanovení § 78 odst. 1 zákona ČNR č. 114/1992 Sb., o ochraně přírody a krajiny, v platném znění.

Vlastník/nájemce:

Místo bydliště/ sídlo podnikání:

IČO:

Bankovní spojení:

Enkláva:

k.ú.:

p.p.č. (viz. příloha č. 1 Dohody).

Provedená opatření:

na výměře ha.

Práce **byly** provedeny vlastními prostředky a silami.

Celková výše přiznaného finančního příspěvku:

V(e) Vrchlabí dne

Podpis/razítko vlastníka/nájemce:

