

Sídlo: nábr. Komenského 1, PSČ 690 25 Břeclav

## **Smlouva o dílo č. DO-35/2023**

(dále jen „Smlouva“) uzavřená dle § 2586 a následujících zákona č. 89/2012 Sb., Občanský zákoník, ve znění pozdějších předpisů (dále jen „Občanský zákoník“).

### **I. Smluvní strany**

#### ***Střední průmyslová škola Edvarda Beneše a obchodní akademie Břeclav, příspěvková organizace***

Sídlo: nábr. Komenského 1126/1, 690 25 Břeclav

Statutární zástupce:

IČ: 60680342

Osoba oprávněná jednat  
ve věcech technických (doplní  
Objednatel při podpisu smlouvy):

(dále jen „Objednatel“)

a

Název firmy: **SWP – MP, s.r.o.**

Sídlo: Bratislavská 3119, Břeclav, 690 02

Jednající:

e-mail:

telefon:

IČ: 27688062

Bankovní spojení:

(dále jen „Zhotovitel“)

## II. Preambule

---

- II.1. Tyto obchodní podmínky jsou vypracovány ve formě a struktuře smlouvy o dílo.
- II.2. Zhotovitel je držitelem příslušných živnostenských oprávnění potřebných k provedení díla a má řádné vybavení, zkušenosti a schopnosti, aby řádně a včas provedl dílo dle Smlouvy a je tak způsobilý splnit svou nabídku podanou v zadávacím řízení vyhlášeném mimo režim zákona č. 134/2016 Sb., o veřejných zakázkách v platném znění s názvem „**SOU – Rekonstrukce učebny č. 38**“, kterou vybral Objednatel jako nabídku nejvhodnější. Zhotovitel prohlašuje, že je schopný dílo dle Smlouvy dodat v souladu se Smlouvou za sjednanou cenu a že si je vědom skutečnosti, že Objednatel má značný zájem na dodání díla, které je předmětem Smlouvy v čase a kvalitě dle Smlouvy.
- II.3. Z těchto důvodů dohodly se smluvní strany na uzavření Smlouvy.

## III. Předmět plnění

---

- III.1. Zhotovitel se Smlouvou zavazuje provést pro Objednatele řádně a včas, na svůj náklad a na své nebezpečí sjednané dílo dle článku IV. Smlouvy a Objednatel se zavazuje za dodané dílo zaplatit Zhotoviteli cenu ve výši a za podmínek sjednaných v článku VI. Smlouvy.
- III.2. Zhotovitel splní závazek založený Smlouvou tím, že řádně a včas provede dílo dle Smlouvy a splní všechny ostatní povinnosti vyplývající ze Smlouvy.
- III.3. Objednatel splní závazek založený Smlouvou tím, že dílo převezme a řádně a včas zaplatí cenu díla.

## IV. Specifikace předmětu smlouvy

---

- IV.1. Předmětem této Smlouvy jsou stavební práce dle níže uvedeného zadání:
- dle Položkového rozpočtu, který je nedílnou součástí smlouvy (příloha č.2)

Součástí předmětu plnění smlouvy je rovněž provedení hrubého úklidu prostor, odvoz a ekologická likvidace vzniklého odpadu.

- IV.2. Zhotovitel se zavazuje, že dodá celý předmět plnění.

## V. Doba plnění a místo dodání

---

- V.1. Zhotovitel se zavazuje zahájit plnění předmětu smlouvy **od 3.7.2023**. Termín dokončení všech plnění předmětu smlouvy je stanoven nejpozději **do 25.8.2023**. Splnění tohoto ustanovení je zajištěno smluvní pokutou sjednanou Smlouvou.
- V.2. Splněním dodávky se rozumí protokolární předání a dodání díla Objednateli v místě sídla Objednatele. Od okamžiku předání díla začíná plynout záruční doba podle čl. VIII. Smlouvy.
- V.3. Místem plnění díla je objekt SOU, Sovadinova 6, Břeclav – učebna č. 38.

## VI. Cena díla a platební podmínky

---

VI.1. Smluvní strany se dohodly na této výši ceny plnění za provedení díla:

### **Celková cena díla:**

Cena bez DPH 325.442,56 Kč

(slovy: třistadvacetpěttisícčtyřistačtyřicetdva korun českých a padesátšest haléřů)

DPH ve výši 68.342,94 Kč

(slovy: šedesátosmtisícťřistačtyřicetdva korun českých a devadesátčtyři haléřů)

Cena včetně DPH ve výši 393.785,50 Kč

(slovy: třistadevadesátťřitisícšedsmsetosmdesátpět korun českých a padesát haléřů)

(dále též „Cena za předmět plnění“ nebo „Cena díla“)

VI.2. Tato cena je překročitelná pouze v případě změny právních předpisů ovlivňujících výši DPH u ceny sjednané Smlouvou.

VI.3. Objednatel neposkytuje zálohu. Daňový doklad bude vystaven vždy za každý měsíc zpětně na základě protokolárního předání a převzetí skutečně provedených prací za dané období. Podmínkou pro úhradu daňového dokladu je předání a převzetí bezvadného předmětu plnění.

VI.4. V textu faktury musí být uveden název veřejné zakázky „**SOU – Rekonstrukce učebny č. 38**“ a přílohou každé faktury bude soupis provedených prací dle přílohy č. 2 Položkového rozpočtu.

VI.5. Daňový doklad bude obsahovat pojmové náležitosti daňového dokladu stanovené zákonem č. 235/2004 Sb. – o dani z přidané hodnoty, v platném znění, a zákonem č. 563/1991 Sb. – o účetnictví, v platném znění. V případě, že daňový doklad nebude obsahovat správné údaje či bude neúplný, je Objednatel oprávněn daňový doklad vrátit ve lhůtě do data jeho splatnosti Zhotoviteli. Zhotovitel je povinen takový daňový doklad opravit, eventuálně vystavit nový daňový doklad – lhůta splatnosti počíná v takovém případě běžet ode dne doručení opraveného či nově vystaveného dokladu Objednateli.

VI.6. Není-li dohodnuto jinak, je splatnost daňových dokladů smluvními stranami dohodnuta na 30 (slovy: třicet) kalendářních dní ode dne řádného předání faktury Zhotovitelem Objednateli. Daňový doklad se považuje za řádně a včas zaplacený, bude-li poslední den této lhůty účtovaná částka připsána na účet Zhotovitele.

VI.7. Zhotoviteli zaniká jakýkoliv nárok na zvýšení ceny, jestliže písemně neoznámí nutnost jejího překročení a výši požadovaného zvýšení ceny bez zbytečného odkladu poté, kdy se ukázalo, že je zvýšení ceny nevyhnutelné. Samotné toto písemné oznámení však nezakládá právo Zhotovitele na zvýšení ceny, které je možné pouze za podmínek daných Smlouvou po odsouhlasení Objednatelem.



## VII. Součinnost smluvních stran

---

VII.1. Smluvní strany se zavazují vyvinout veškeré úsilí k vytvoření potřebných podmínek pro dodání díla dle podmínek stanovených Smlouvou, které vyplývají z jejich smluvního postavení. To platí i v případech, kde to není výslovně stanoveno ustanovením Smlouvy.

VII.2. Pokud jsou kterékoli ze smluvních stran známy skutečnosti, které jí brání nebo budou bránit, aby dostála svým smluvním povinnostem, sdělí tuto skutečnost neprodleně písemně druhé smluvní straně. Smluvní strany se dále zavazují neprodleně odstranit v rámci svých možností všechny okolnosti, které jsou na jejich straně a které brání splnění jejich smluvních povinností.

VII.3. Zhotovitel se zavazuje, že na základě skutečností zjištěných v průběhu plnění povinností dle Smlouvy navrhne a provede opatření směřující k dodržení podmínek stanovených Smlouvou pro naplnění Smlouvy, k ochraně Objednatele před škodami, ztrátami a zbytečnými výdaji a že poskytne Objednateli veškeré potřebné doklady, konzultace, pomoc a jinou součinnost.

VII.4. Zhotovitel se zavazuje řádně uchovávat originál smlouvy na předmět plnění veřejné zakázky včetně příloh a jejich případných dodatků, veškeré originály účetních dokladů a originály dalších dokumentů souvisejících s realizací veřejné zakázky minimálně po dobu deseti let od podpisu Smlouvy. Výše uvedené dokumenty a účetní doklady budou uchovány způsobem uvedeným v zákoně č. 563/1991 Sb., o archivnictví a spisové službě a o změně některých zákonů, ve znění pozdějších předpisů, a v souladu s dalšími platnými právními předpisy ČR. Ve smlouvách uzavíraných s případnými partnery a poddodavateli uchazeč zaváže touto povinností i případné partnery a poddodavatele veřejné zakázky. Zhotovitel je dále povinen uchovávat účetní záznamy vztahující se k předmětu plnění veřejné zakázky v elektronické podobě. Zhotovitel je povinen v souladu se zákonem č. 320/2001 Sb., o finanční kontrole, nařízením Komise (ES) č. 1083/2006, a v souladu s dalšími právními předpisy ČR a ES umožnit výkon kontroly všech dokladů vztahujících se k realizaci předmětu plnění veřejné zakázky, poskytnout osobám oprávněným k výkonu kontroly projektu, z něhož je zakázka hrazena, veškeré doklady související s realizací předmětu plnění veřejné zakázky, umožnit průběžné ověřování skutečného stavu plnění předmětu veřejné zakázky v místě realizace a poskytnout součinnost všem osobám oprávněným k provádění kontroly. Těmito oprávněnými osobami jsou Objednatel a jím pověřené osoby, poskytovatel podpory projektu, z něhož je zakázka hrazena, a jím pověřené osoby, územní finanční orgány, Ministerstvo školství, mládeže a tělovýchovy, Ministerstvo financí, Nejvyšší kontrolní úřad, případně další orgány oprávněné k výkonu kontroly. Zhotovitel má dále povinnost zajistit, aby obdobné povinnosti ve vztahu k předmětu plnění veřejné zakázky plnili také jeho případní partneři a poddodavatelé.

## VIII. Záruka

---

VIII.1. Zhotovitel v souladu s § 2113 a násl. Občanského zákoníku poskytuje záruku na celý předmět plnění dle čl. III. a čl. IV. Smlouvy po dobu minimálně 24 měsíců ode dne dodání předmětu plnění.

VIII.2. V případě vzniku vad v záruční době zajistí Zhotovitel záruční opravu v místě plnění zakázky, a to v co nejbližším možném termínu od nahlášení vady.

VIII.3. Za nahlášení vady je považováno telefonické oznámení a následně zaslání písemného (elektronické prostřednictvím e-mailu) oznámení vady Zhotoviteli.

## **IX. Úrok z prodlení a smluvní pokuta**

---

IX.1. Pro případ porušení níže uvedených smluvních povinností si dohodly strany Smlouvy ve smyslu ustanovení § 2048 a násl. Občanského zákoníku tyto níže uvedené smluvní pokuty, jejichž sjednáním není dotčen nárok Objednatele na náhradu škody způsobené porušením povinnosti, zajištěné smluvní pokutou. Pohledávka Objednatele na zaplacení smluvní pokuty může být započítána s pohledávkou Zhotovitele na zaplacení ceny.

IX.2. Pokud bude Zhotovitel v prodlení s termínem plnění, je Objednatel oprávněn účtovat Zhotoviteli smluvní pokutu ve výši 0,05 % z konečné ceny veřejné zakázky za každý i započatý den prodlení.

IX.3. Dojde-li ze strany Objednatele k prodlení při úhradě faktury je Zhotovitel oprávněn požadovat úhradu úroku z prodlení ve výši 0,05 % z dlužné částky za každý den prodlení.

IX.4. Smluvní pokutu vyúčtuje oprávněná strana do 30 dnů od jejich zjištění a druhá strana je povinna smluvní pokutu uhradit do 30 dnů od obdržení vyúčtování. Totéž se týká úroků z prodlení.

## **X. Odstoupení od Smlouvy**

---

X.1. Smluvní strany se dohodly, že mohou od Smlouvy odstoupit v případech, kdy to stanoví zákon nebo Smlouva. Odstoupení od Smlouvy musí být provedeno písemnou formou a je účinné okamžikem jeho doručení druhé straně. Odstoupením od Smlouvy zanikají práva a povinnosti stran ze Smlouvy pro dosud nesplněnou část závazku, s výjimkou nároku na náhradu škody vzniklé porušením Smlouvy, smluvních ustanovení týkajících se volby práva, řešení sporů mezi smluvními stranami a jiných ustanovení, které podle projevené vůle stran nebo vzhledem ke své povaze mají trvat i po ukončení Smlouvy.

X.2. Smluvní strany Smlouvy se dohodly, že podstatným porušením Smlouvy se rozumí zejména:

1. jestliže se Zhotovitel dostane do prodlení s dodáním díla delšího než čtrnáct kalendářních dnů, a/nebo
2. jestliže bude zahájeno insolvenční řízení dle zák. č. 182/2006 Sb. o úpadku a způsobech jeho řešení v platném znění, jehož předmětem bude úpadek nebo hrozící úpadek Zhotovitele; a/nebo
3. Zhotovitel vstoupil do likvidace; a/nebo
4. Zhotovitel uzavřel smlouvu o prodeji či nájmu podniku či jeho části, na základě, které převedl, resp. pronajal, svůj podnik či tu jeho část, jejíž součástí jsou i práva a závazky z právního vztahu dle Smlouvy na třetí osobu; a/nebo

## **XI. Vyšší moc**

---

XI.1. Za vyšší moc se považují okolnosti mající vliv na dodání díla, které nejsou závislé na smluvních stranách a které smluvní strany nemohou ovlivnit. Jedná se např. o válku, mobilizaci, povstání a živelné pohromy apod.

XI.2. Pokud se provedení předmětu plnění za sjednaných podmínek stane nemožným v důsledku vzniku vyšší moci, strana, která se bude chtít na vyšší moc odvolat, požádá druhou stranu o úpravu Smlouvy ve vztahu k předmětu, ceně a době plnění. Pokud nedojde k dohodě, má strana, která se důvodně odvolala na vyšší moc, právo odstoupit od Smlouvy. Účinnost odstoupení nastává v tomto případě dnem doručení oznámení.



## XII. Společná ustanovení

---

XII.1. Pokud není v předchozích částech Smlouvy uvedeno něco jiného, vztahují se na ně příslušné články společných ustanovení.

XII.2. Smluvní strany se dohodly na tom, že jakákoliv peněžitá plnění dle Smlouvy jsou řádně a včas splněna, pokud byla příslušná částka připsána ve prospěch účtu oprávněné smluvní strany (věřitele) nejpozději v poslední den splatnosti.

XII.3. Pokud kterékoliv ustanovení Smlouvy nebo jeho část bude neplatné či nevynutitelné a/nebo se stane neplatným či nevynutitelným a/nebo bude shledáno neplatným či nevynutitelným soudem či jiným příslušným orgánem, pak tato neplatnost či nevynutitelnost nebude mít vliv na platnost či vynutitelnost ostatních ustanovení Smlouvy nebo jejich částí.

XII.4. Není-li Smlouvou stanoveno výslovně něco jiného, lze Smlouvu měnit, doplňovat a upřesňovat pouze oboustranně odsouhlasenými, písemnými a průběžně číslovanými dodatky, podepsanými oprávněnými zástupci obou smluvních stran, které musí být obsaženy na jedné listině.

XII.5. Přílohy uvedené v textu Smlouvy a sumarizované v závěrečných ustanoveních Smlouvy tvoří nedílnou součást Smlouvy.

XII.6. Případné spory vzniklé ze Smlouvy budou řešeny podle platné právní úpravy věcně a místně příslušnými orgány České republiky. Smluvní strany sjednávající ve smyslu ustanovení § 89a zákona č. 99/1963 Sb. – občanského soudního řádu, v platném znění, pro spory vyplývající ze Smlouvy či se Smlouvou související, místní příslušnost obecného soudu Objednatele.

### XIII. Závěrečná ustanovení

---

XIII.1. Smlouva nabývá platnosti a účinnosti v den jejího podpisu osobami oprávněnými Smlouvu uzavřít.

XIII.2. Smluvní strany konstatují, že Smlouva byla vyhotovena ve dvou stejnopisech, z nichž Objednatel obdrží jedno vyhotovení a Zhotovitel jedno vyhotovení. Každý stejnopis má právní sílu originálu.

XIII.3. Smluvní strany se dohodly, že v případě zániku právního vztahu založeného Smlouvou zůstávají v platnosti a účinnosti i nadále ustanovení, z jejichž povahy vyplývá, že mají zůstat nedotčena zánikem právního vztahu založeného Smlouvou.

XIII.4. Nedílnou součástí Smlouvy tvoří:

Příloha č. 1: Čestné prohlášení Odpovědné veřejné zadávání

Příloha č. 2: Položkový rozpočet Zhotovitele ve veřejné zakázce „**SOU – Rekonstrukce učebny č. 38**“.

XIII.5. Obě smluvní strany potvrzují autentičnost Smlouvy a prohlašují, že si Smlouvu přečetly, s jejím obsahem souhlasí, že Smlouva byla sepsána na základě pravdivých údajů, z jejich pravé a svobodné vůle a bez jednostranně nevýhodných podmínek, což stvrzují svým podpisem, resp. podpisem svého oprávněného zástupce.

V Břeclavi dne 30. 06. 2023

V Břeclavi dne 30. 06. 2023

Za Objednatele

Za Zhotovitele

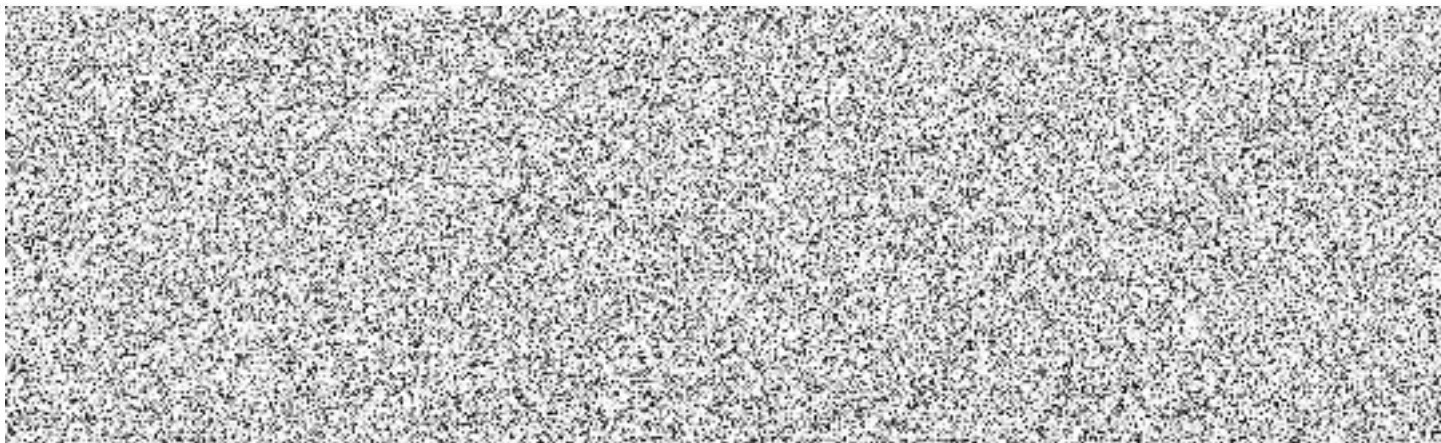



## ODPOVĚDNÉ VEŘEJNÉ ZADÁVÁNÍ

Zhotovitel čestně prohlašuje, že zajistí po celou dobu plnění veřejné zakázky

- a) plnění veškerých povinností vyplývajících z právních předpisů České republiky, zejména pak z předpisů pracovněprávních, předpisů z oblasti zaměstnanosti, bezpečnosti ochrany zdraví při práci a environmentální předpisů, a to vůči všem osobám, které se na plnění veřejné zakázky podílejí; plnění těchto povinností zajistí Zhotovitel i u svých partnerů a poddodavatelů,
- b) používání ekologicky šetrných materiálů,
- c) sjednání a dodržování smluvních podmínek se svými partnery a poddodavateli srovnatelných s podmínkami sjednanými ve smlouvě na plnění veřejné zakázky, a to v rozsahu výše smluvních pokut; uvedené smluvní podmínky se považují za srovnatelné, bude-li výše smluvních pokut shodná se smlouvou na veřejnou zakázku.

V Břeclavi dne 30. 06. 2023

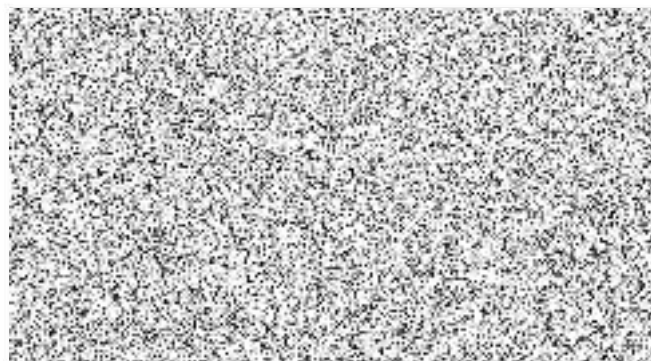
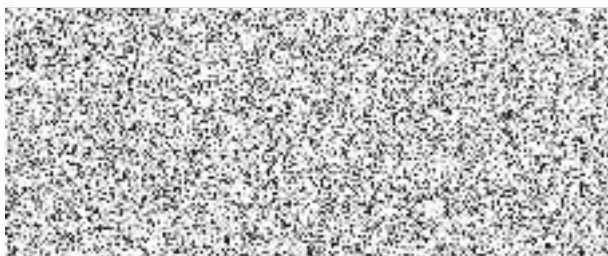



**KRYCÍ LIST SOUPISU PRACÍ**

Stavba:

Střední průmyslová škola Edvarda Beneše

Objekt:

**01 - SOU - Rekonstrukce učebny č. 38**

KSO:

Místo:

CC-CZ:

Datum:

29. 6. 2023

Zadavatel:

IČ:

DIČ:

Zhotovitel:

SWP - MP, s.r.o

IČ:

27688062

DIČ:

CZ27688062

Projektant:

IČ:

DIČ:

Zpracovatel:

IČ:

DIČ:

Poznámka:

<b>Cena bez DPH</b>				<b>325 442,56</b>
		Základ daně	Sazba daně	Výše daně
DPH základní		325 442,56	21,00%	68 342,94
snížená		0,00	15,00%	0,00
<b>Cena s DPH</b>	<b>v CZK</b>			<b>393 785,50</b>

Projektant

Zpracovatel

Datum a podpis:

Razítko

Datum a podpis:

Razítko

Objednavatel

Zhotovitel

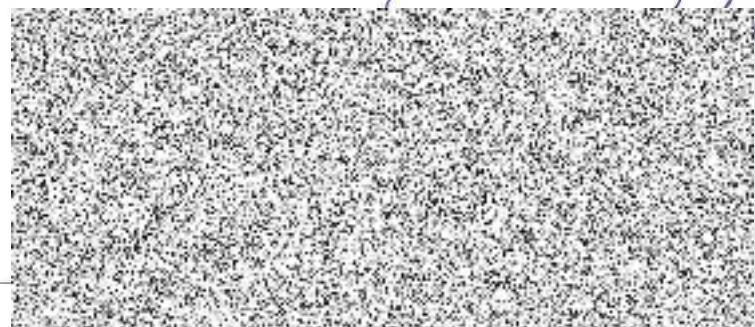
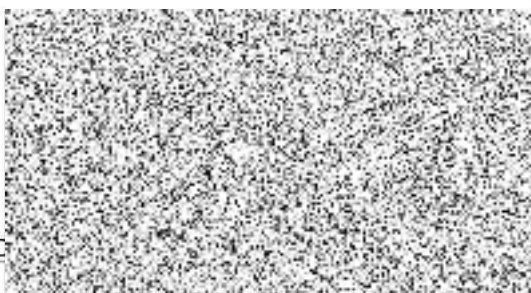

# REKAPITULACE ČLENĚNÍ SOUPISU PRACÍ

Stavba:

Střední průmyslová škola Edvarda Beneše

Objekt:

01 - SOU - Rekonstrukce učebny č. 38

Místo:

Datum: 29. 6. 2023

Zadavatel:

Projektant:

Zhotovitel: SWP - MP,s.r.o

Zpracovatel:

Kód dílu - Popis

Cena celkem [CZK]

Kód dílu - Popis	Cena celkem [CZK]
<b>Náklady ze soupisu prací</b>	<b>325 442,56</b>
<b>HSV - Práce a dodávky HSV</b>	<b>198 278,03</b>
2 - Zakládání	17 978,32
3 - Svislé a kompletní konstrukce	56 790,00
6 - Úpravy povrchů, podlahy a osazování výplní	95 111,89
9 - Ostatní konstrukce a práce, bourání	16 379,91
997 - Přesun sutě	6 345,35
998 - Přesun hmot	5 672,56
<b>PSV - Práce a dodávky PSV</b>	<b>127 164,53</b>
711 - Izolace proti vodě, vlhkosti a plynům	9 951,53
763 - Konstrukce suché výstavby	34 426,50
776 - Podlahy povlakové	71 193,95
784 - Dokončovací práce - malby a tapety	11 592,55



# SOUPIS PRACÍ

Stavba:

Střední průmyslová škola Edvarda Beneše

Objekt:

01 - SOU - Rekonstrukce učebny č. 38

Místo:

Datum: 29. 6. 2023

Zadavatel:

Projektant:

Zhotovitel: SWP - MP, s.r.o

Zpracovatel:

PČ	Typ	Kód	Popis	MJ	Množství	J.cena [CZK]	Cena celkem [CZK]
<b>Náklady soupisu celkem</b>							<b>325 442,56</b>
D	HSV		Práce a dodávky HSV				198 278,03
D	2		Zakládání				17 978,32
1	K	273313711	Základové desky z betonu tř. C 20/25	m3	2,782	3 760,00	10 460,32
2	K	273362021	Výztuž základových desek svařovanými sítěmi Kari	t	0,140	53 700,00	7 518,00
D	3		Svislé a kompletní konstrukce				56 790,00
3	K	317121212	Překlad železobetonový prefabrikovaný 60x190x1200 mm	kus	5,000	601,00	3 005,00
4	K	319202114	Dodatečná izolace zdiva tl přes 450 do 600 mm nízkotlakou injektáží silikonovou mikroemulzí	m	15,500	3 470,00	53 785,00
D	6		Úpravy povrchů, podlahy a osazování výplní				95 111,89
5	K	612313101	Cementový postřík vnitřních stěn nanášený celoplošně ručně	m2	79,130	97,10	7 683,52
6	K	612316121	Sanační omítka vápenná jednovrstvá vnitřních stěn nanášená ručně	m2	16,940	944,00	15 991,36
7	K	612316191	Příplatek k sanační vápenné jednovrstvé omítce vnitřních stěn za každých dalších 5 mm tloušťky přes 20 mm ručně	m2	33,880	205,00	6 945,40
8	K	612321111	Vápenocementová omítka hrubá jednovrstvá zatřená vnitřních stěn nanášená ručně	m2	58,080	243,00	14 113,44
9	K	612321191	Příplatek k vápenocementové omítce vnitřních stěn za každých dalších 5 mm tloušťky ručně	m2	232,320	83,70	19 445,18
10	K	612328131	Potažení vnitřních stěn sanačním štukem tloušťky do 3 mm	m2	79,130	254,00	20 099,02
11	K	631311115	Mazanina tl přes 50 do 80 mm z betonu prostého bez zvýšených nároků na prostředí tř. C 20/25	m3	1,739	5 010,00	8 712,39
12	K	631319011	Příplatek k mazanině tl přes 50 do 80 mm za přehlazení povrchu	m3	1,739	1 220,00	2 121,58
D	9		Ostatní konstrukce a práce, bourání				16 379,91
13	K	978013191	Otlučení (osekání) vnitřní vápenné nebo vápenocementové omítky stěn v rozsahu přes 50 do 100 %	m2	79,130	207,00	16 379,91
D	997		Přesun sutě				6 345,35
14	K	997013151	Vnitrostaveništní doprava suti a vybouraných hmot pro budovy v do 6 m s omezením mechanizace	t	3,652	747,00	2 728,04
15	K	997013501	Odvoz suti a vybouraných hmot na skládku nebo meziskládku do 1 km se složením	t	3,652	314,00	1 146,73
16	K	997013509	Příplatek k odvozu suti a vybouraných hmot na skládku ZKD 1 km přes 1 km	t	18,260	13,70	250,16
17	K	997013871	Poplatek za uložení stavebního odpadu na recyklační skládce (skládkovné) smíšeného stavebního a demoličního kódu odpadu 17 09 04	t	3,652	608,00	2 220,42
D	998		Přesun hmot				5 672,56
18	K	998011001	Přesun hmot pro budovy zděné v do 6 m	t	15,801	359,00	5 672,56

PČ	Typ	Kód	Popis	MJ	Množství	J.cena [CZK]	Cena celkem [CZK]
D PSV			Práce a dodávky PSV				127 164,53
D 711			Izolace proti vodě, vlhkosti a plynům				9 951,53
19	K	711141559	Provedení izolace proti zemní vlhkosti pásy přitavením vodorovně NAIP	m2	34,780	124,00	4 312,72
20	M	62832001	pás asfaltový natavitelný oxidovaný tl 3,5mm typu V60 S35 s vložkou ze skleněné rohože, s jemnozrnným minerálním posypem	m2	40,536	133,00	5 391,29
21	K	998711101	Přesun hmot tonážní pro izolace proti vodě, vlhkosti a plynům v objektech v do 6 m	t	0,208	1 190,00	247,52
D 763			Konstrukce suché výstavby				34 426,50
22	K	763431001	Montáž minerálního podhledu s vyjímatelnými panely vel. do 0,36 m2 na zavěšený viditelný rošt	m2	34,780	575,00	19 998,50
23	M	63126473	panel technický povrch	kus	34,780	410,00	14 259,80
24	K	998763301	Přesun hmot tonážní pro sádkartonové konstrukce v objektech v do 6 m	t	0,145	1 160,00	168,20
D 776			Podlahy povlakové				71 193,95
25	K	776111112	Broušení betonového podkladu povlakových podlah	m2	34,780	50,00	1 739,00
26	K	776111311	Vysátí podkladu povlakových podlah	m2	34,780	15,70	546,05
27	K	776121112	Vodou ředitelná penetrace savého podkladu povlakových podlah	m2	34,780	40,00	1 391,20
28	K	776141112	Stěrka podlahová nivelační pro vyrovnání podkladu povlakových podlah pevnosti 20 MPa tl přes 3 do 5 mm	m2	34,780	342,00	11 894,76
29	K	776221121	Lepení pásů z PVC standardním lepidlem	m2	34,780	284,00	9 877,52
30	M	28411026	PVC vinyl vysokozátěžové	m2	38,258	1 190,00	45 527,02
34	K	998776101	Přesun hmot tonážní pro podlahy povlakové v objektech v do 6 m	t	0,390	560,00	218,40
D 784			Dokončovací práce - malby a tapety				11 592,55
31	K	784111011	Obroušení podkladu omítnutého v místnostech v do 3,80 m	m2	79,130	17,50	1 384,78
32	K	784181101	Základní akrylátová jednonásobná bezbarvá penetrace podkladu v místnostech v do 3,80 m	m2	79,130	19,00	1 503,47
33	K	784211021	Jednonásobné bílé malby ze směsí za mokra středně oděruvzdorných v místnostech v do 3,80 m	m2	158,260	55,00	8 704,30