

SMLOUVA O DÍLO

č. KRPE-46509/ČJ-2023-1700VZ

uzavřená dle § 2586 a následujících zákona č. 89/2012 Sb., Občanský zákoník, v platném znění
(dále také „smlouva o dílo“)

Smluvní strany

Objednatel

název: Česká republika - Krajské ředitelství policie Pardubického kraje
sídlo: Na Spravedlnosti 2516, 530 48 Pardubice
právní forma: organizační složka státu
IČ: 720 50 250
DIČ: CZ72050250
zastoupený: Renata Kaňková, náměstek ředitele KŘ pro ekonomiku
bankovní spojení: ČNB
číslo účtu: 11234881/0710
tel., e-mail: 
(dále jen „objednatel“)

Zhotovitel:

název: Elektro-Sychra, spol. s r.o.
sídlo: Jilemnického 233, 562 01 Ústí nad Orlicí
zastoupený: Ing. Jakub Šedaj, jednatel
IČ: 15030938
DIČ: CZ15030938
bankovní spojení: Komerční banka, a.s.
číslo účtu: 133645611/0100
telefon, e-mail: 
zapsán v obchodním rejstříku vedeném Krajským soudem v Hradci Králové, oddíl C, vložka 1232
(dále jen „zhotovitel“)

Zástupce objednatele pro věci technické

Zástupce objednatele pro věci technické je

Uvedený zástupce objednatele je pověřen řešením technických problémů, kontrolou provedených prací, předáním staveniště, převzetím dokončeného díla a je oprávněn vést předběžná jednání ohledně změn a doplňků, včetně rozšíření či redukce smluvních prací a provádět rozhodnutí týkající se např.:

- předání staveniště,
- provedení dodatečných zkoušek či ověření,
- pozastavení provádění stavebních prací nebo jejich zastavení,
- vyloučení pracovníků zhotovitele, kteří hrubým způsobem poruší předpisy a nařízení platná pro realizaci díla,
- odsouhlasení soupisu provedených prací a převzetí dokončeného díla.

Zástupce zhotovitele pro věci technické

Zástupcem zhotovitele pro věci technické je

Uvedený zástupce zhotovitele je pověřen řízením stavebních prací, koordinací poddodavatelů a řešením všech problémů souvisejících s realizací díla.

Výše uvedení zástupci pro věci technické nejsou oprávněni uzavírat dodatky k této smlouvě.

I. PŘEDMĚT DÍLA

1. Předmětem této smlouvy o dílo je závazek zhotovitele k provedení díla - stavebních prací k veřejné zakázce s názvem „**Rekonstrukce elektroinstalace kynologie Svitavy – 2.**“ na své náklady a nebezpečí, řádné a včasné dokončení a předání zhotoveného díla objednateli a rovněž závazek objednatele zaplatit zhotoviteli za řádně a včas dokončené a předané dílo cenu, ujednanou touto smlouvou o dílo.
1. Stavební práce budou provedeny v souladu s touto smlouvou, v rozsahu přílohy č. 1 Soupis stavebních prací, dodávek a služeb s výkazem výměr (dále také výkaz výměr) a Zadávací dokumentací č.j. KRPE-46509-5/ČJ-2023-1700VZ.
2. Příslušná dokumentace byla zhotoviteli poskytnuta v rámci zadávací dokumentace výběrového řízení na veřejnou zakázku, za její správnost a úplnost odpovídá objednatel.
3. V předmětu plnění a ceně díla je zahrnuto mimo jiné:
 - a) úhrada všech poplatků souvisejících s realizací předmětu díla, zajištění potřebných ploch mimo vlastní staveniště v majetku objednatele, zajištění povolených skládek pro odpady vzniklé ze stavby včetně zajištění likvidace těchto odpadů,
 - b) provedení veškerých dodávek a prací obsažených v této smlouvě, zajištění a předání veškerých dokladů nutných k dokončení stavební akce,
 - c) úplné dokončení stavby, její vyklizení, včetně řádného úklidu a předání díla v termínu.
4. Objednatel je povinen předmět plnění pokud je bez vady převzít a zaplatit řádně a včas.

II. MÍSTO A DOBA PLNĚNÍ

1. Místo plnění: Krajské ředitelství policie Pardubického kraje, Na Spravedlnosti 2516, 530 48 Pardubice.
2. Místo dodání: **ÚO Svitavy – kynologie, Antonína Slavička 552, 568 14 Svitavy.**
3. Zhotovitel se zavazuje dokončit a předat dílo objednateli bez vad a nedodělků nejpozději do **31. srpna 2023**. Termín dokončení je možné zkrátit, nesmí však dojít k nedodržení technologických lhůt a ani ke zhoršení kvality nebo rozsahu díla.
4. Objednatel předá zhotoviteli staveniště způsobilé k zahájení prací nejpozději do 5 pracovních dnů od data účinnosti smlouvy.
5. Za termín zahájení realizace díla se považuje den předání staveniště, zhotovitel tímto dnem zahájí práce na realizaci díla, za což se považuje i zařizování staveniště, které zabezpečuje zhotovitel v souladu se svými potřebami, dokumentací předanou objednatelem a požadavky objednatele.
6. Nezahájí-li zhotovitel stavební práce ve sjednaném termínu, je povinen zaplatit objednateli smluvní pokutu ve výši 500,- Kč za každý den prodlení se zahájením prací.
7. Nezahájí-li zhotovitel práce na realizaci díla do 14 dnů po předání staveniště, je objednatel oprávněn od smlouvy odstoupit, přičemž tímto není dotčeno splnění předchozího odst. 6.
8. Bude-li zhotovitel v prodlení s dokončením díla dle této smlouvy z důvodů ležících na jeho straně, je povinen zaplatit objednateli smluvní pokutu ve výši 500,- Kč za každý den prodlení s dokončením díla.
9. Zaplacením smluvní pokuty nezaniká právo objednatele na náhradu škody.

III. CENA DÍLA

1. Cena díla je stanovena na základě nabídkové ceny, kterou zhotovitel předložil ve své nabídce na veřejnou zakázku.

Celková cena díla bez DPH	657 818,38 Kč
DPH 21 %	138 141,86 Kč
Celková cena díla včetně DPH	795 960,24 Kč

2. Cena díla zahrnuje veškeré náklady zhotovitele spojené s provedením předmětu díla.
3. Cena díla je cenou nejvýše přípustnou, kterou je možno překročit pouze za podmínek stanovených v této smlouvě o dílo.
4. Jednotkové ceny položek v oceněném soupisu stavebních prací a dodávek s výkazem výměr jsou pevné a jsou uvedeny bez daně z přidané hodnoty v korunách českých.
5. Zhotovitel se seznámil se všemi okolnostmi a podmínkami, které mohou mít jakýkoliv vliv na cenu díla mimo okolností, které nebyly předvídatelné v době uzavření této smlouvy o dílo.

6. V případě změny daňových předpisů, které mají vliv na celkovou cenu díla, budou práce prováděné od účinnosti změny daňových předpisů vyčísleny se změněnou sazbou. Obě smluvní strany se zavazují, že na případné změny daňových předpisů budou reagovat dodatkem v souladu s čl. IX. odst. 1 této smlouvy.
7. Realizovaný předmět plnění veřejné zakázky je určen výhradně a zcela pro výkon působnosti v oblasti veřejné správy, ve které se objednatel nepovažuje za osobu povinnou k dani a proto nelze na něj aplikovat přenesenou daňovou povinnost podle ustanovení § 92a a násl. zákona č. 235/2004 Sb., o dani s přidané hodnoty, ve znění pozdějších předpisů.

IV. PLATEBNÍ PODMÍNKY

1. Objednatel neposkytuje jakékoliv formy zálohových plateb.
2. Platby bude objednatel provádět na základě faktur (daňových dokladů) zhotovitele vystavených za skutečně provedené práce a dodávky. Cena díla zahrnuje veškeré náklady zhotovitele související s provedením předmětu díla, tj. i včetně činností, ke kterým se zavázal ve svém čestném prohlášení, které je doloženo v příloze č. 1 této smlouvy.
3. Zbývající část **10 %** sjednané ceny díla s DPH zhotovitel vyfakturuje **v konečné faktuře** po předání a převzetí díla bez vad a nedodělků objednatelem.
4. **Každá faktura** (i konečná) musí obsahovat:

- veškeré náležitosti daňového dokladu dle platných právních předpisů,
- číslo této smlouvy: KRPE-46509/ČJ-2023-1700VZ,
- text:
„fakturace za práce na objektech, kde je provozován výlučně výkon veřejné správy“,

Bez kterékoliv z těchto náležitostí je faktura neúplná a objednatel je oprávněn ji vrátit zhotoviteli k přepracování do data její splatnosti, aniž by se tím dostal do prodlení s její splatností.

5. **Konečná faktura** musí kromě výše uvedených náležitostí obsahovat:

- výslovný název „Konečná faktura“,
- celkovou smluvní cenu v členění na cenu bez DPH, vyčíslení DPH a cenu s DPH,
- soupis všech uhrazených faktur s členěním jejich cen na cenu bez DPH, vyčíslení DPH a cenu s DPH,
- zbývající částku k úhradě v členění na cenu bez DPH, vyčíslení DPH a cenu s DPH.

Bez kterékoliv z těchto náležitostí je faktura neúplná a objednatel je oprávněn ji vrátit zhotoviteli k přepracování do data její splatnosti, aniž by se tím dostal do prodlení s její splatností.

6. Překročí-li zhotovitel v poslední měsíční faktuře před předáním a převzetím díla objednatelem výši 90% sjednané ceny díla s DPH je objednatel oprávněn fakturu vrátit k přepracování nejpozději do data její splatnosti, aniž by se tím dostal do prodlení s její splatností.
7. Nedílnou součástí každé předložené faktury musí být soupis provedených prací s uvedením jednotkových cen dle položek adresně uvedených v položkovém rozpočtu, odsouhlasený zástupcem objednatele pro věci technické před každou fakturací. Bez tohoto soupisu je

faktura neúplná a objednatel je oprávněn ji vrátit zhotoviteli k přepracování do data její splatnosti, aniž by se tím dostal do prodlení s její splatností.

8. Zástupce objednatele pro věci technické odsouhlasí soupis provedených prací svým podpisem na zjišťovacím protokolu a do 7 dnů od jeho předložení zhotovitelem mu jej vrátí za účelem fakturace. Fakturu zhotovitel vystaví a předloží k úhradě objednateli nejpozději do 7 dnů po obdržení odsouhlaseného soupisu prací.
9. Nedojde-li mezi stranami k dohodě při odsouhlasení množství nebo druhu provedených prací, je zhotovitel oprávněn fakturovat pouze práce, u kterých nedošlo k rozporu. Pokud bude faktura zhotovitele obsahovat i práce, které nebyly objednatelem odsouhlaseny, nebo bude vystavena v rozporu s touto smlouvou, nebo bude obsahovat nesprávné údaje, je objednatel oprávněn fakturu vrátit k přepracování nejpozději do data její splatnosti, aniž by se tímto dostal do prodlení s její splatností.
10. Splatnost měsíčních faktur je 30 dnů po dni doručení objednateli. Objednatel není v prodlení, uhradí-li fakturu do 30 dnů po jejím doručení, i když po termínu, který je na faktuře uveden jako den splatnosti.
11. Splatnost konečné faktury je 30 dnů po dni doručení objednateli. Objednatel není v prodlení, uhradí-li fakturu do 30 dnů po jejím doručení, i když po termínu, který je na faktuře uveden jako den splatnosti.
12. Faktura se považuje za proplacenou okamžikem odepsání fakturované částky z účtu objednatele ve prospěch účtu zhotovitele.
13. V případě prodlení s úhradou faktury je objednatel povinen uhradit zhotoviteli úrok z prodlení ve výši 0,05 % z dlužné částky za každý den prodlení.
14. V případě chyby může zhotovitel předložit opravenou fakturu.

V. PROVÁDĚNÍ DÍLA

1. Zhotovitel potvrzuje, že se v plném rozsahu seznámil s rozsahem a povahou díla, že jsou mu známy veškeré technické, kvalitativní a jiné podmínky nezbytné k realizaci díla, že disponuje takovými kapacitami a odbornými znalostmi, které jsou k provedení díla nezbytné.
2. Zhotovitel zahájí realizaci díla v souladu s touto smlouvou, provede ho s potřebnou péčí, v ujednaném čase a obstará vše, co je k řádnému provedení díla a jeho předání objednateli potřeba.
3. Postup prací bude realizován na základě v nabídce předloženého **měsíčního Harmonogramu stavebních prací, aktualizovaného** zhotovitelem před uzavřením této smlouvy s ohledem na datum uzavření smlouvy a na stanovený termín dokončení díla (dále také „harmonogram“), a dále dle dohody se zástupci zadavatele tak, aby mohly být včas zajištěny, případně vyklizeny potřebné prostory pro umožnění realizace stavebních prací. Harmonogram je nedílnou součástí této smlouvy (Příloha č. 2 této smlouvy) a je pro zhotovitele závazný.
4. Zhotovitel prohlašuje, že v harmonogramu zohlednil to, aby realizace prací vázaná na vhodné klimatické podmínky, negativně neovlivnila smluvený termín dokončení díla.
5. Všechny práce budou prováděny za provozu v součinnosti s uživatelem objektu, v pracovní dny mezi 7:00 – 15:30 hod., v ostatní době po dohodě se zástupcem objednatele pro věci technické, případně uživatelem objektu. **Případné přerušení dodávek elektrické energie realizovat se souhlasem dotčených služeb (kynologie, OIKT, OTO).**

6. Realizace díla bude prováděna s ohledem na provoz Policie ČR (dále také „PČR“) s tím, že bude zamezeno ohrožení zdraví pracovníků PČR a provoz PČR bude narušen jen v nezbytně nutném rozsahu. Při realizaci díla zhotovitel zajistí maximální oddělení ostatních prostor od staveniště, aby nedošlo k poškození zařízení PČR, zejména prachem při bouracích pracích.
7. Staveništěm se rozumí prostor určený pro stavbu a zařízení staveniště. Obvod vlastního staveniště v majetku objednatele je vymezen projektem. Pokud bude zhotovitel potřebovat pro realizaci stavby prostor větší, zajistí si jej na vlastní náklady. Zařízení staveniště zabezpečuje zhotovitel v souladu se svými potřebami, dokumentací předanou objednatelem a s požadavky objednatele.
8. Zhotovitel zajistí, aby byl prostor staveniště zřetelně oddělen od ostatních prostor, provede jeho vhodné zabezpečení, zajistí jej proti vstupu nepovolaných osob, proti krádeži a proti vniknutí neoprávněných osob.
9. Při probíhající přípravě staveniště i při samotné realizaci akce bude zachován provoz v prostorách místa plnění, to znamená, že výše uvedené prostory bude zhotovitel omezovat případnými přípravami staveniště a realizací akce v co nejmenším rozsahu a bude minimalizovat uzavření vstupů a průchodů do prostor vlastního objektu.
10. Přístup na staveniště je zajištěn po veřejných přístupových komunikacích.
11. Při provádění bouracích prací zhotovitel učiní taková opatření, aby zamezil úniku prachu do přilehlých prostor objektu a minimalizoval tak negativní dopady na životní prostředí.
12. Média potřebná k provedení díla jsou na staveniště přivedena. Zhotovitel si zajistí připojení na odběrná místa elektrické energie, vody a ostatních médií potřebných k provedení díla ve spolupráci s objednatelem. Objednatel nezajišťuje připojení a odpojení stávajících médií na staveništi, tyto si bude dle potřeby realizace díla připojovat a odpojovat zhotovitel na své náklady. Zhotovitel uhradí objednateli příslušnou částku za spotřebovaná média. Objednatel upozorňuje zhotovitele, že při veškeré své činnosti dbá, aby při jeho činnosti docházelo k co nejmenší spotřebě energií a vody. Zhotovitel se zavazuje chovat se při realizaci díla dle této smlouvy obdobně.
13. Zhotovitel musí udržovat na převzatém staveništi pořádek a čistotu a je povinen průběžně bezodkladně odstraňovat odpady a nečistoty vzniklé jeho pracemi a s tím spojený materiál, aby nedocházelo k jejich skladování a následnému hromadění v prostorách objednatele. Toto se vztahuje i na přístupové cesty a veřejné komunikace (tzv. hrubý úklid).
14. Veškeré odborné práce musí vykonávat pracovníci zhotovitele nebo jeho podzhotovitelů, mající příslušnou kvalifikaci. Doklad o kvalifikaci pracovníků je zhotovitel na požádání objednatele povinen doložit. Neprokáže-li zhotovitel příslušnou kvalifikaci pracovníka vykonávajícího odborné práce, je povinen sjednat okamžitě nápravu a zajistit odborné prověření kvality jím doposud provedených prací a jejich případnou opravu na vlastní náklady a dále zajistit vykonávání odborných prací pracovníkem s příslušnou kvalifikací. Dále je zhotovitel povinen na požádání objednatele prokázat, že se u jeho pracovníků (případně i pracovníků podzhotovitele) nejedná o nelegální zaměstnávání.

Zhotovitel je povinen zajistit nad realizací díla odborný dohled a postup prací organizovat tak, aby nenastaly překážky v plynulém postupu prací při realizaci díla.

15. Objednatel jmenuje koordinátora bezpečnosti práce na staveništi.
16. Zhotovitel zodpovídá za zajištění dodržení veškerých platných bezpečnostních předpisů a norem při realizaci díla.

17. Zhotovitel v plné míře zodpovídá za bezpečnost a ochranu zdraví všech osob v prostoru staveniště. Zhotovitel se zavazuje k dodržování předpisů požárních, hygienických a o ochraně životního prostředí. Budou dodrženy dotčené právní předpisy, především dodržení min. podchodné výšky - NV č. 101/2005 Sb. o podrobnějších požadavcích na pracoviště a pracovní prostředí. Dále bude respektováno ustanovení NV č. 591/2006 Sb. o bližších požadavcích na BOZP na staveništích, bude dodrženo požárně bezpečnostní řešení a při provádění požárně nebezpečných prací je nutno v plném rozsahu dodržet vyhlášku č. 87/2000 Sb. Zhotovitel se dále zavazuje zajistit pro své zaměstnance na stavbě důstojné pracovní podmínky a sociální zázemí. Zajistí, aby tuto povinnost plnili i jeho podzhotovitelé.
18. Zhotovitel je povinen při realizaci díla dodržovat veškeré ČSN a bezpečnostní předpisy, veškeré zákony a jejich prováděcí vyhlášky, které se týkají jeho činnosti, a podmínky uvedené v zadávací dokumentaci a projektové dokumentaci. Pokud nedodržením tohoto ustanovení vznikne jakákoliv škoda zaviněním zhotovitele, nese veškeré vzniklé náklady zhotovitel.
19. Pokud činností zhotovitele dojde ke způsobení škody objednateli nebo jiným subjektům z titulu opomenutí, nedbalosti nebo nesplnění podmínek zhotovitele vyplývajících ze zákona, jiných norem nebo vyplývajících z této smlouvy apod., je zhotovitel povinen bez zbytečného odkladu tuto škodu odstranit a není-li to možné, tak finančně uhradit. Veškeré náklady s tím spojené nese zhotovitel.
20. Objednatel nezajišťuje skládky, povolení vstupu na cizí pozemky, povolení překopů atd., veškerá projednání, povolení k překopům a úhradu poplatků v souvislosti s realizací díla si ve smyslu podmínek zadávacího řízení zajistí zhotovitel a tyto náklady jsou zahrnuty v ceně díla.
21. Dojde-li při realizaci díla k jakýmkoliv změnám, doplňkům nebo rozšíření předmětu díla vyplývajících z podmínek při provádění díla, z odborných znalostí zhotovitele nebo z vady projektové dokumentace, je zhotovitel povinen na tyto změny upozornit objednatele, provést soupis těchto změn, doplňků nebo rozšíření, zajistit jejich odsouhlasení projektantem, ocenit je podle jednotkových cen použitých v položkovém rozpočtu, a pokud to není možné, tak podle cenových položek obsažených v ceníku stavebních prací URS platný pro rok realizace stavby, a předložit tento soupis se zdůvodněním nezbytnosti provedení zástupci objednatele pro věci technické k odsouhlasení. Teprve po jeho odsouhlasení objednatelem, na základě schváleného Protokolu o posouzení změn v průběhu stavby, vyzve objednatel zhotovitele k poskytnutí potřebné součinnosti k uzavření dodatku smlouvy o dílo na provedení těchto dodatečných stavebních prací. Teprve po podpisu tohoto dodatku smlouvy o dílo má zhotovitel právo na realizaci předmětných změn a na jejich úhradu a v odůvodněných případech na změnu termínu dokončení díla. Pokud tak zhotovitel neučiní, má se za to, že práce a dodávky jím realizované byly v předmětu díla a v jeho ceně zahrnuty. V případě, že do doby podpisu dodatku smlouvy o dílo nebude možné pokračovat v díle, bude zahájeno jednání o úpravě termínu dokončení díla.
22. Při realizaci stavby budou zhotovitelem použity pouze suroviny, materiály a výrobky (včetně prostředků), které jsou schváleny nebo certifikovány (certifikačním orgánem, popř. státní zkušebnou), popř. mají atest na jakost a budou po dobu existence předmětného díla splňovat požadavky na jejich životnost, běžnou údržbu, požadovanou pevnost, stabilitu, hygienické požadavky, ochranu zdraví a životního prostředí, bezpečnost při užívání, požární bezpečnost a úsporu energie. Zadavatel doporučuje použití ekologicky šetrných materiálů. Skutečné provedení stavebních prací musí souhlasit s projektovou dokumentací.
23. Použité materiály a výrobky musí splňovat požadavky na bezpečný výrobek ve smyslu zákona č. 102/2001, o obecné bezpečnosti výrobků a o změně některých zákonů (zákon o obecné bezpečnosti výrobků), v platném znění. Dále musí splňovat platné technické, bezpečnostní, zdravotní, hygienické a jiné předpisy, včetně předpisů týkajících se ochrany životního prostředí, vztahujících se na výrobek a jeho výrobu, zejména zákon č. 22/1997 Sb., o

technických požadavcích na výrobky a o změně a doplnění některých zákonů, ve znění pozdějších předpisů a navazující nařízení vlády č. 163/2002 Sb., kterým se stanoví technické požadavky na vybrané stavební výrobky, ve znění nařízení vlády č. 312/2005 Sb.

24. Zhotovitel může navrhnout použití obdobných materiálů, výrobků nebo technologií za předpokladu zlepšení technických a užitných parametrů. K navrženému řešení doloží zhotovitel vyčíslení úspor, písemný souhlas projektanta a zdůvodnění, které předloží objednateli ke schválení. Bez písemného souhlasu objednatele nesmí být použity jiné materiály, technologie nebo výrobky než dle zadávací dokumentace. Současně se zhotovitel zavazuje a ručí za to, že při realizaci díla použije pouze suroviny, materiály a výrobky, které mají platné certifikáty, případně atesty na jakost. Platné doklady o certifikaci, atesty o jakosti a kompletnosti výrobků, případně doklady o shodě pro všechny použité suroviny, materiály a výrobky, v souladu s příslušnými ustanoveními zákona č. 183/2006 Sb., o územním plánování a stavebním řádu (stavební zákon), ve znění pozdějších předpisů, budou předány objednateli při předání a převzetí díla.
25. Pokud zhotovitel použije suroviny, materiály či výrobky bez certifikace popř. atestu na jakost, případně materiály a postupy nešetrné k životnímu prostředí, je povinen na písemné vyzvání objednatele provést okamžitě nápravu, a to včetně nápravy k odstranění škod a negativních dopadů na životní prostředí. Veškeré náklady s tím spojené nese zhotovitel.
26. Zhotovitel je povinen vyzvat objednatele ke kontrole a prověření prací na konstrukcích, které v dalším postupu budou zakryty nebo se stanou nepřístupnými, nejpozději do 3 dnů před zakrytím či zneprístupněním, a to písemně nebo zápisem ve stavebním deníku a o provedeném zápise prokazatelným způsobem informovat zástupce objednatele pro věci technické uvedeného v čl. I. této smlouvy. Neučiní-li tak, je povinen na žádost objednatele odkrýt konstrukce, které byly zakryty nebo které se staly nepřístupnými, na svůj náklad. Nedostaví-li se zástupce objednatele do 3 dnů, kdy se o této skutečnosti dozvěděl, nejpozději do termínu oznámeného zakrytí, budou konstrukce zakryty.
27. Objednatel je oprávněn kontrolovat provádění díla zhotovitelem a ten je povinen mu to umožnit.
28. Zhotovitel je povinen umožnit výkon technického dozoru stavebníka a autorského dozoru projektanta, výkon činnosti koordinátora bezpečnosti a ochrany zdraví při práci na staveništi, a v rámci zařízení staveniště jim poskytnout v přiměřeném rozsahu podmínky pro výkon jejich funkce.
29. Objednatel je oprávněn dle svého uvážení svolávat jednání o průběhu prací, tzv. "kontrolní dny stavby", ke kterým přizve dle potřeby zástupce subjektů zainteresovaných na výstavbě (např. projektanta, koordinátora BOZP, orgány státní správy, odborné služby objednatele apod.). Objednatel informuje účastníky nejpozději 3 pracovní dny před termínem konání kontrolního dne stavby, jmenný seznam účastníků je přílohou této informace. Zástupce zhotovitele je povinen se těchto jednání účastnit a zaujmout k řešeným problémům stanovisko, případně si přizvat zástupce podzhotovitele, bude-li jeho účast nutná. Z kontrolního dne bude pořízen písemný záznam.
30. Zhotovitel je povinen ode dne převzetí staveniště vést o stavebních pracích, které provádí, **stavební deník** v rozsahu vyhl. č. 499/2006 Sb., do kterého je povinen zapisovat všechny skutečnosti rozhodné pro plnění smlouvy. Zejména je povinen zapisovat údaje o časovém postupu prací včetně informací o zakrývání konstrukcí, jejich jakosti, zdůvodnění odchylek prováděných prací od projektové dokumentace, klimatické podmínky apod. Povinnost vést stavební deník končí předáním a převzetím díla.
31. Stavební deník vede stavbyvedoucí zhotovitele. Stavební deník musí být uložen na stavbě na přístupném místě, dostupný kontrole v pracovních dnech od 7:00 do 15:30 hod. Mimo tuto dobu lze stavební deník ze stavby odnášet, avšak pouze po vzájemné dohodě. Zápisy ve

stavebním deníku se nepovažují za změnu smlouvy, ale mohou sloužit jako případný podklad pro vypracování doplňků a změn smlouvy.

32. Zápisy do stavebního deníku může provádět pouze stavbyvedoucí, zástupce objednatele pro věci technické, případně jiný objednatelem pověřený zástupce, zpracovatel projektové dokumentace nebo příslušné orgány státní správy. Zápisy musí být čitelné, mezi jednotlivými záznamy nesmí být vynechána volná místa a musí být zapisující osobou podepsány. Veškeré listy stavebního deníku musí být očíslovány.
33. Ve stavebním deníku musí být uvedeno mimo jiné:
 - název, sídlo, IČO (případně DIČ) zhotovitele
 - název, sídlo, IČO (případně DIČ) objednatele
 - název, sídlo, IČO (případně DIČ) zpracovatele PD
 - rozhodnutí, popřípadě ohlášení, stavebního úřadu MVČR
 - přehled všech provedených zkoušek jakosti
 - seznam dokumentace stavby včetně veškerých změn a doplňků
 - seznam dokladů a úředních opatření týkajících se stavby
 - seznam konstrukcí a prací podléhajících kontrole.
34. Zápisy do stavebního deníku se zapisují tentýž den, kdy byly práce provedeny nebo kdy nastaly okolnosti, které jsou předmětem zájmu, nejpozději následující den, ve kterém se na stavbě pracuje.
35. Objednatel je oprávněn vyjadřovat se k zápisům ve stavebním deníku učiněných zhotovitelem nejpozději do 5 pracovních dnů od data, kdy byl zápis do stavebního deníku zhotovitelem proveden. V případě zápisu zhotovitele, ke kterému je třeba stanovisko objednatele, se zhotovitel zavazuje tuto skutečnost bezodkladně oznámit zástupci objednatele např. písemně, faxem nebo telefonem, který je povinen vyjádřit se k tomuto zápisu do 5 pracovních dnů ode dne, kdy byl o této skutečnosti zhotovitelem informován.
36. Nesouhlasí-li stavbyvedoucí se zápisem do stavebního deníku, který učinil zástupce objednatele ve věcech technických nebo jiný objednatelem pověřený zástupce, případně zpracovatel projektu, musí k tomuto zápisu připojit svoje stanovisko nejpozději do 5 pracovních dnů, jinak se má za to, že s uvedeným zápisem souhlasí. O takových provedených zápisech ve stavebním deníku je zhotovitel povinen neprodleně prokazatelným způsobem informovat zástupce objednatele.
37. Zhotovitel je povinen před předáním a převzetím díla vyklidit staveniště, tzn. odstranit zařízení ze staveniště a vyklidit a upravit jej tak, jak určuje projektová dokumentace.

VI. PŘEDÁNÍ A PŘEVZETÍ DÍLA

1. Dílo je provedeno, je-li dokončeno a předáno.
2. Dílo je považováno za dokončené, pokud jsou dokončené veškeré stavební práce včetně souvisejících dodávek a služeb, je provedeno vyklizení a úprava prostor staveniště, jsou předány všechny doklady o předepsaných zkouškách a revizích, potřebné provozní řady.
3. certifikáty použitých výrobků a materiálů, záruční listy a návody k obsluze, doklady o uložení vybouraných hmot na předepsanou skládku, doklady o shodě podle zákona č. 22/1997 Sb. a NV č. 163/2002 Sb., doklady vyplývající z následujícího odst. 3 tohoto článku, a za předané je-li podepsán zápis (protokol) o průběhu převjímacího řízení s prohlášením o předání a převzetí díla bez vad a nedodělků.
4. Předání a převzetí díla organizuje objednatel, přičemž je povinen k němu přizvat, osoby vykonávající funkci technického dozoru stavebníka (objednatele), případně také autorského dozoru projektanta.

5. Zhotovitel je povinen písemně nebo telefonicky oznámit objednateli nejpozději 5 dnů předem termín, ve kterém bude dílo připraveno k předání. Připravenost k předání díla musí být v takovém časovém předstihu před smluvním termínem dokončení a předání díla, ve kterém zhotovitel odstraní případně zjištěné vady a nedodělky, předá veškeré doklady dle odst. 5 tohoto článku a bude sepsán protokol o předání a převzetí díla bez vad a nedodělků v souladu s termínem dle čl. III. odst. 4 smlouvy.
6. Zhotovitel doloží objednateli k přejímacímu řízení níže uvedené doklady, **pokud to povaha realizovaného díla vyžaduje:**
- zápisy a osvědčení o provedených zkouškách všech použitých surovin, materiálů, výrobků a zařízení (certifikáty, atesty, osvědčení o jakosti a kompletnosti výrobků a zařízení), v souladu s § 108 a § 156 zákona č. 183/2006 Sb., stavebního zákona, doklady o shodě podle NV č.163/2002 Sb., kterým se stanoví technické požadavky na vybrané stavební výrobky, zápisy o prověření prací a konstrukcí zakrytých v průběhu prací,
 - zápisy o vyzkoušení smontovaného zařízení, zprávy o provedených revizních a provozních zkouškách,
 - doklady o zaškolení uživatele v obsluze instalovaných a dodaných zařízení,
 - dokumentaci skutečného provedení díla ve dvojím vyhotovení se zakreslením veškerých změn a odchylek, dodatky a jejich soupisů v souladu s příslušnými ustanoveními zákona č. 183/2006 Sb. (stavení zákon),
 - stavební deník (originál),
 - potvrzené záruční listy, návody k obsluze,
 - doklad o uložení vybouraných hmot na předepsanou skládku u oprávněných příjemců,
 - protokoly o provedených tlakových zkouškách,
 - před předávacím řízením dokončených stavebních prací musí být předán jejich soupis a soupis změn realizovaných oproti projektové dokumentaci schválené ve stavebním řízení,
 - průběžnou fotodokumentaci (v elektronické podobě na CD),
 - doklady požadované stavebním úřadem v rámci kolaudačního řízení, případně další doklady vyžádané objednatelem,
 - písemný seznam dokladů předávaných k přejímacímu řízení objednateli.
- Bez těchto dokladů nelze považovat dílo za dokončené a schopné předání a přejímací řízení nebude zahájeno.
7. Objednatel je povinen nejpozději do 3 dnů od termínu oznámeného zhotovitelem zahájit přejímací řízení a řádně v něm pokračovat, avšak má právo nezahájit přejímací řízení, není-li dílo řádně dokončeno.
8. Objednatel je oprávněn odmítnout převzetí díla pro vady a nedodělky.
9. Objednatel pořídí zápis (protokol) o průběhu přejímacího řízení, který musí obsahovat prohlášení o převzetí nebo nepřevzetí díla. V případě nepřevzetí díla musí zápis (protokol) obsahovat důvody pro nepřevzetí díla a soupis vad a nedodělků.
10. Dílo je považováno za převzaté objednatelem dnem podepsání zápisu (protokolu) o průběhu přejímacího řízení s prohlášením o předání a převzetí díla bez vad a nedodělků oprávněnými zástupci ve věcech technických obou smluvních stran.

VII. VLASTNICKÉ PRÁVO K ZHOTOVOVANÉ VĚCI A NEBEZPEČÍ ŠKODY NA NÍ

1. Vlastnické právo k zhotovované věci přechází na objednatele okamžikem předání a převzetí díla.
2. Odpovědnost za škody na zhotovené věci nese od počátku zhotovování do předání a převzetí díla zhotovitel.

VIII. ZÁRUKA ZA JAKOST DÍLA A ODPOVĚDNOST ZA VADY DÍLA

1. Zhotovitel poskytne objednateli záruku za jakost díla v délce **60 měsíců** ode dne převzetí díla objednatelem. Po tuto dobu zhotovitel odpovídá za vady, které objednatel zjistil a které bez zbytečného odkladu reklamoval.
2. U dodaných zařízení a jiných předmětů, které jsou součástí provedeného díla, dodaných jejich výrobcí s odpovědností za vady po dobu jimi poskytovaných záručních lhůt, nahrazuje se doba uvedená v předešlém odstavci těmito záručními lhůtami, minimálně však v délce 24 měsíců. Zhotovitel předá objednateli k těmto strojům, zařízením a jiným předmětům záruční listy potvrzené výrobcí s odpovědností za vady.
3. Záruční doba se u částí díla, které byly předmětem reklamace, prodlužuje o dobu, která uplynula od předložení reklamace do odstranění vad.
4. Objednatel je povinen vady reklamovat u zhotovitele písemně, bez zbytečného odkladu po jejich zjištění. V reklamaci musí být vady popsány a musí být uvedeno, jak se projevují, případně jaký je požadovaný termín k jejich odstranění. Dále v reklamaci může objednatel uvést své požadavky na způsob odstranění vady.
5. Zhotovitel nejpozději do 5 dnů po obdržení reklamace písemně oznámí objednateli, zda reklamaci uznává a jakou lhůtu navrhuje k odstranění vad (ne však delší jak 10 dnů o data písemného oznámení), nebo z jakých důvodů reklamaci neuznává, pokud se smluvní strany nedohodnou jinak. Pokud tak neučiní, má se za to, že reklamaci objednatele uznává a vady odstraní v termínech požadovaných objednatelem v reklamaci a pokud zde nejsou uvedeny tak v termínu do 14 dnů od obdržení reklamace. V těchto případech zároveň platí ustanovení odst. 8 tohoto článku.
6. Zhotovitel je povinen po obdržení reklamace nastoupit k odstranění reklamované vady bránící řádnému užívání díla do 3 dnů a reklamované vady nebránící řádnému užívání díla do 10 dnů, pokud se smluvní strany nedohodnou jinak.
7. Po odstranění vad bude provedena přejímka odstraněných vad. O odstranění vad bude zhotovitel objednatele bezodkladně písemně informovat a navrhne termín provedení přejímky.
8. Neodstraní-li zhotovitel reklamované vady v termínech, uvedených v předchozích ustanoveních tohoto článku, je povinen uhradit objednateli smluvní pokutu 1.000,- Kč za každou reklamovanou vadu a den, o který bude s odstraněním reklamované vady v prodlení. Náklady na odstranění reklamované vady nese zhotovitel i ve sporných případech až do rozhodnutí soudu.
9. Nenastoupí-li zhotovitel k odstranění reklamované vady ve lhůtách dle odst. 6 tohoto článku, je objednatel oprávněn pověřit odstraněním vady jinou specializovanou firmu. Veškeré takto vzniklé náklady uhradí objednateli zhotovitel, přičemž není zbaven sankcí v souladu s odst. 8 tohoto článku do odstranění reklamované vady.
10. Reklamaci lze uplatnit nejpozději do posledního dne záruční lhůty, přičemž i reklamace odeslaná objednatelem v poslední den záruční lhůty se považuje za včas uplatněnou.
11. Prokáže-li se ve sporných případech, že objednatel reklamoval neoprávněně, tzn., že jím reklamovaná vada nevznikla vinou zhotovitele a že se na ni nevztahuje záruční lhůta, resp. že vadu způsobil nevhodným užíváním díla uživatel apod., je objednatel povinen uhradit zhotoviteli veškeré náklady, které mu vznikly v souvislosti s odstraněním vady.

IX. Odstoupení od smlouvy

1. Strany jsou oprávněny odstoupit od této smlouvy o dílo pro podstatné porušení smlouvy a v souladu s § 2001 a násl. zákona č. 89/2012 Sb., Občanský zákoník, v platném znění.
2. Účastníci smlouvy sjednávají, že mimo důvody podstatného porušení smlouvy uvedené v § 2002 zákona č. 89/2012 Sb., Občanský zákoník, v platném znění, se dále za podstatné porušení smlouvy považuje:

- prodlení zhotovitele se zahájením prací na realizaci díla nebo dokončením a předáním díla podle čl. III. této smlouvy delší 14 dnů,
 - prodlení objednatele se zaplacením ceny za dílo delší 30 dnů,
 - neprovedení díla osobně zhotovitelem anebo pod jeho osobním vedením, pokud tak bylo dohodnuto ve smlouvě,
 - prodlení proti schválenému harmonogramu prací o více jak 15 dnů, pokud na základě písemného upozornění objednatele nesjedná zhotovitel do 3 dnů nápravu vadného stavu,
 - provádění díla v rozporu se smlouvou, ve špatné kvalitě, pokud na základě písemného upozornění objednatele nesjedná zhotovitel do 3 dnů nápravu vadného stavu,
 - vady díla, funkčně bránící nebo podstatně omezující užívání díla.
3. Objednatel je oprávněn odstoupit od smlouvy v případě zahájení exekučního nebo insolvenčního řízení proti zhotoviteli.
 4. Objednatel je oprávněn odstoupit od smlouvy v případě, že zhotovitel uvedl v nabídce informace nebo doklady, které neodpovídají skutečnosti a měly nebo mohly mít vliv na výsledek zadávacího řízení.
 5. Chce-li některá ze stran od této smlouvy odstoupit na základě ujednání z této smlouvy vyplývajících, je povinna svoje odstoupení písemně oznámit druhé straně s uvedením termínu, ke kterému od smlouvy odstupuje. V odstoupení musí být dále uveden důvod, pro který strana od smlouvy odstupuje a přesná citace toho bodu smlouvy, který ji k takovému kroku opravňuje. Bez těchto náležitostí je odstoupení neplatné.
 6. Nesouhlasí-li jedna ze stran s důvodem odstoupení druhé strany nebo popírá-li jeho existenci, je povinna to písemně oznámit nejpozději do 10 dnů po obdržení oznámení o odstoupení. Pokud tak neučiní, má se za to, že s důvodem odstoupení souhlasí.
 7. Odstoupí-li některá ze stran od této smlouvy na základě ujednání z této smlouvy vyplývajících, pak povinnosti obou stran jsou následující:
 - a) zhotovitel provede soupis všech provedených prací oceněný dle způsobu, kterým je stanovena cena díla,
 - b) zhotovitel provede finanční vyčíslení provedených prací, a zpracuje "dílčí konečnou fakturu",
 - c) zhotovitel odveze veškerý svůj nezabudovaný materiál, pokud se strany nedohodnou jinak,
 - d) zhotovitel vyzve objednatele k "dílčímu předání díla" a objednatel je povinen do 5 dnů od obdržení vyzvání zahájit "dílčí přejímací řízení".

X. POVINNOSTI ZHOTOVITELE

1. Zhotovitel má **povinnost být po celou dobu provádění díla pojištěn** proti škodám způsobeným jeho činností třetím osobám včetně možných škod způsobených pracovníky zhotovitele, a to ve výši odpovídající možným rizikům ve vztahu k charakteru stavby a jejímu okolí, tj. alespoň ve výši odpovídající celkové hodnotě díla. Zhotovitel je povinen objednateli na jeho žádost předložit pojistnou smlouvu kdykoliv v průběhu provádění díla.
2. Má-li být část veřejné zakázky realizována prostřednictvím podzhotovitele, který za zhotovitele prokázal určitou část kvalifikace, musí se podzhotovitel podílet na plnění veřejné zakázky v tom rozsahu, v jakém se k tomu zavázal ve smlouvě se zhotovitelem a v jakém prokázal kvalifikaci. Nahrazení takového podzhotovitele jiným podzhotovitelem je možné jen výjimečných případech se souhlasem objednatele a pouze za předpokladu, že nový podzhotovitel prokáže část kvalifikace ve stejném rozsahu, v jakém zhotoviteli prokázal část kvalifikace prostřednictvím původního podzhotovitele.

3. Zhotovitel je povinen zajistit a financovat veškeré podzhotovitelské práce a nese za ně záruku v plném rozsahu v souladu s čl. VIII. této smlouvy. Zhotovitel zodpovídá za tyto práce a dodávky tak, jako by je prováděl sám.
4. Zhotovitel je povinen poskytnout zástupci objednatele pro věci technické na vyžádání aktuální seznam všech jeho podzhotovitelů včetně výše jejich podílu na akci.
5. Zhotovitel nesmí v rámci plnění této smlouvy postoupit pohledávku dalšímu subjektu bez souhlasu objednatele.
6. Zhotovitel je povinen tuto smlouvu a dokumenty související s plněním dle této smlouvy uchovávat nejméně po dobu 10 let od konce účetního období, ve kterém došlo k zaplacení poslední části ceny předmětného plnění, popř. k poslednímu zdanitelnému plnění dle této smlouvy.
7. Zhotovitel je povinen umožnit kontrolu dokumentů souvisejících s předmětem díla dle této smlouvy orgánům oprávněným k provádění kontroly nejméně po dobu 10 let od konce účetního období, ve kterém došlo k zaplacení poslední části ceny předmětného plnění, popř. k poslednímu zdanitelnému plnění dle této smlouvy.
8. Zhotovitel je povinen ve smyslu ustanovení § 2 zákona č. 320/2001 Sb., o finanční kontrole ve veřejné správě a o změně některých zákonů, ve znění pozdějších předpisů, spolupůsobit při výkonu finanční kontroly.
9. Zhotovitel je povinen zajistit, aby povinnosti výše uvedené ve vztahu k veřejné zakázce plnili také případní podzhotovitelé podílející se na zakázce.

XI. OSTATNÍ UJEDNÁNÍ

1. Tuto smlouvu lze měnit pouze písemnými dodatky podepsanými oprávněnými zástupci obou smluvních stran. Jiné zápisy, protokoly apod. se za změnu smlouvy nepovažují.
2. Nastanou-li u některé ze stran skutečnosti bránící řádnému plnění této smlouvy, je povinna to ihned, bez zbytečného odkladu, oznámit druhé straně a vyvolat jednání zástupců oprávněných k podpisu smlouvy.
3. Objednatel i zhotovitel jsou oprávněni převést svoje práva a povinnosti z této smlouvy vyplývající na jinou stranu pouze s písemným souhlasem druhé smluvní strany.
4. Smlouva je závazná pro případné právní nástupce obou smluvních stran, změnu právní subjektivity je smluvní strana povinna oznámit druhé straně bez zbytečného odkladu.
5. Smluvní pokuty a úrok z prodlení jsou splatné do 30 kalendářních dní od data, kdy byla povinné straně doručena písemná výzva k jejich zaplacení oprávněnou stranou, a to na účet oprávněné strany uvedený v písemné výzvě. Zaplacení kterékoliv smluvní pokuty nemá vliv na oprávnění požadovat zákonný úrok z prodlení.
6. Zhotovitel bez jakýchkoliv výhrad souhlasí s uveřejněním svých identifikačních údajů, smlouvy uzavřené na veřejnou zakázku včetně dodatků a dalších údajů a dokumentů souvisejících s veřejnou zakázkou.
7. Zhotovitel se zavazuje zachovávat ve vztahu ke třetím osobám mlčenlivost o informacích, které při plnění této smlouvy získá od objednatele nebo o objednateli či jeho zaměstnancích a spolupracovnících a nesmí je zpřístupnit bez písemného souhlasu objednatele žádné třetí osobě ani je použít v rozporu s účelem této smlouvy, ledaže se jedná o informace, které jsou veřejně přístupné, nebo o případ, kdy je zpřístupnění informace vyžadováno zákonem nebo závazným rozhodnutím oprávněného orgánu.

8. Zhotovitel je povinen zavázat povinností mlčenlivosti podle předchozího ustanovení všechny osoby, které se budou podílet na realizaci této smlouvy. Za porušení povinnosti mlčenlivosti osobami, které se budou podílet na realizaci této smlouvy, odpovídá zhotovitel, jako by povinnost porušil sám.
9. Povinnost mlčenlivosti trvá i po skončení účinnosti této smlouvy.
10. Pokud se jakékoliv ustanovení této smlouvy stane neplatným či nevymahatelným, nebude to mít vliv na platnost a vymahatelnost ostatních ustanovení této smlouvy. Smluvní strany se zavazují nahradit neplatné či nevymahatelné ustanovení novým ustanovením, jehož znění bude odpovídat úmyslu vyjádřenému původním ustanovením a touto smlouvou jako celkem.
11. Veškerá komunikace mezi smluvními stranami bude probíhat prostřednictvím osob oprávněných jednat jménem smluvních stran, zástupců smluvních stran pro věci technické, popř. jimi pověřených pracovníků.
12. V otázkách a vztazích touto smlouvou výslovně neřešených se smluvní vztah řídí právním řádem České republiky, zejména příslušnými ustanoveními zákona č. 89/2012 Sb., Občanský zákoník, v platném znění.
13. Veškeré spory mezi smluvními stranami budou řešeny nejprve smírně, nebude-li smírného řešení dosaženo, budou spory řešeny v soudním řízení.

XII. PLATNOST A ÚČINNOST SMLOUVY

1. Tato smlouva nabývá platnosti dnem jejího podepsání oprávněnými zástupci obou smluvních stran a její platnost trvá do splnění všech závazků vyplývajících z této smlouvy.
2. Tato smlouva nabývá účinnosti dnem jejího uveřejnění v registru smluv podle zákona č. 340/2015 Sb. - zákona o registru smluv.
3. Smluvní strany se dohodly, že tuto smlouvu uveřejní v registru smluv Krajské ředitelství policie Pardubického kraje. Druhé smluvní straně bude potvrzení o uveřejnění v registru smluv doručeno elektronicky.

XIII. ZÁVĚREČNÁ USTANOVENÍ

1. Tato smlouva je vyhotovena ve **dvou** stejnopisech s platností originálu a každá smluvní strana obdrží jeden stejnopis.
2. Obě smluvní strany prohlašují, že došlo k dohodě v celém rozsahu této smlouvy a že ji uzavírají vážně a na základě svobodné vůle.
3. Níže uvedené přílohy jsou nedílnou součástí této smlouvy.

Příloha č. 1 Soupis stavebních prací, dodávek a služeb s výkazem výměr

Příloha č. 2 Harmonogram stavebních prací

Příloha č. 3 Čestné prohlášení dodavatele

v Pardubicích

v Ústí nad Orlicí

Za objednatele:

Za zhotovitele:

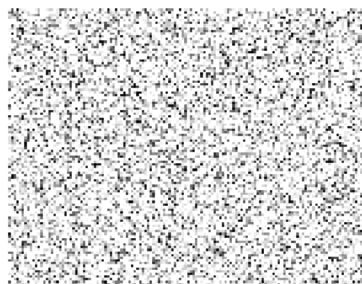
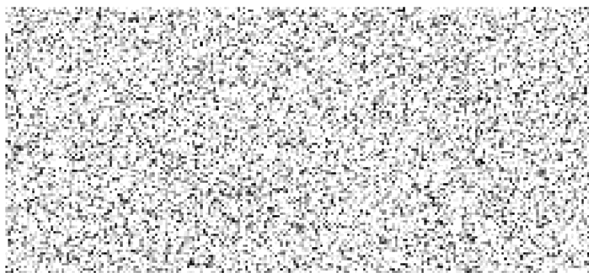

Renata Kaňková
náměstek ředitele KŘ pro ekonomiku



REKAPITULACE STAVBY

Kód: Svitavy
Stavba: Kynologie c.p. 552

KSO: CC-CZ:
Místo: Datum: 25. 4. 2023

Zadavatel: IČ:
DIČ:

Uchazeč: IČ: Vyplň údaj
Vyplň údaj DIČ: Vyplň údaj

Projektant: IČ:
DIČ:

Zpracovatel: IČ:
DIČ:

Poznámka:

Cena bez DPH			657 818,38
DPH základní	Sazba daně 21,00%	Základ daně 657 818,38	Výše daně 138 141,86
DPH snížená	15,00%	0,00	0,00
Cena s DPH	v	CZK	795 960,24

Projektant Zpracovatel

Datum a podpis: Razítko Datum a podpis: Razítko

Objednavatel Uchazeč

Datum a podpis: Razítko Datum a podpis: Razítko

REKAPITULACE OBJEKTŮ STAVBY A SOUPISŮ PRACÍ

Kód: Svitavy

Stavba: Kynologie c.p. 552

Místo: Datum: 25. 4. 2023

Zadavatel: Projektant:

Uchazeč: Zpracovatel:

Kód	Popis	Cena bez DPH [CZK]	Cena s DPH [CZK]
Náklady z rozpočtů		657 818,38	795 960,24
01	Stavebni cast	123 969,25	150 002,79
02	Elektroinstalace	533 849,13	645 957,45

KRYCÍ LIST SOUPISU PRACÍ

Stavba:

Kynologie c.p. 552

Objekt:

01 - Stavebni cast

KSO:

Místo:

Zadavatel:

Uchazeč:

Vyplň údaj

Projektant:

Zpracovatel:

Poznámka:

CC-CZ:

Datum:

25. 4. 2023

IČ:

DIČ:

IČ:

DIČ:

Vyplň údaj

Vyplň údaj

IČ:

DIČ:

IČ:

DIČ:

Cena bez DPH

123 969,25

	Základ daně	Sazba daně	Výše daně
DPH základní	123 969,25	21,00%	26 033,54
DPH snížená	0,00	15,00%	0,00

Cena s DPH

v CZK

150 002,79

Projektant

Zpracovatel

Datum a podpis:

Razítko

Datum a podpis:

Razítko

Objednavatel

Uchazeč

Datum a podpis:

Razítko

Datum a podpis:

Razítko

SOUPIS PRACÍ

Stavba: Kynologie c.p. 552

Objekt: 01 - Stavební část

Místo:
 Zadavatel:
 Uchazeč: Vyplň údaj

Datum: 25. 4. 2023

Projektant:
 Zpracovatel:

PČ	Typ	Kód	Popis	MJ	Množství	J.cena [CZK]	Cena celkem [CZK]	Cenová soustava
----	-----	-----	-------	----	----------	--------------	-------------------	-----------------

Náklady soupisu celkem

123 969,25

D	HSV		Práce a dodávky HSV				47 687,96	
D	6		Úpravy povrchů, podlahy a osazování výplní				47 687,96	
1	K	612325422	Oprava vnitřní vápenocementové štukové omítky stěn a stropu v rozsahu plochy přes 10 do 30 %	m2	603,645	79,00	47 687,96	CS ÚRS 2023 01

P			<i>Poznámka k položce:</i> □					
W			<i>Poznámka k položce: např. okna a pod</i>					
W			" 1 NP					
W			(2,8*2+2,0*2+5,1*4+2,85*2+2,8*2+2,15*2+0,9*2+4,1*4+4,1*2+4,0*2)*2,65		212,000			
W			-0,9*1,5		-1,350			
W			-1,25*1,5*2		-3,750			
W			-(0,9*2,4+1,25*1,5)*3		-12,105			
W			Mezisoučet		194,795			
W			"2 NP					
W			(5,5*4+2,8*2+2,0*2+2,95*2+3,45*2+4,1*4+4,15*2+3,9*2)*2,65		203,785			
W			-1,25*1,5*3		-5,625			
W			-0,9*1,5		-1,350			
W			-(0,9*2,4+1,25*1,5)*2		-8,070			
W			Mezisoučet		188,740			
W			"1 PP					
W			(2,75*2+2,0*2+2,75*2+4,95*4+3,8*2+5,45*2+3,95*2+4,0*2+3,95*2)*2,65		204,315			
W			-0,9*0,6*4		-2,160			
W			-1,2*0,6		-0,720			
W			-2,45*2,4		-5,880			
W			Mezisoučet		195,555			
W			(0,9+1,5*2)*0,3*2		2,340			
W			(0,9+1,25+2,4*2)*0,3*5		10,425			
W			(1,25+1,5*2)*0,3*5		6,375			
W			(0,9+0,6*2)*0,3*4		2,520			
W			(1,2+0,6*2)*0,3		0,720			
W			(2,45+2,4*2)*0,3		2,175			
W			Mezisoučet		24,555			
W			Součet		603,645			

D PSV Práce a dodávky PSV 76 281,29

D	784		Dokončovací práce - malby a tapety				76 281,29	
2	K	784181121	Hloubková jednonásobná bezbarvá penetrace podkladu v místnostech v do 3,80 m	m2	825,555	16,10	13 291,44	CS ÚRS 2023 01
3	K	784211101	Dvojnásobné bílé malby ze směsí za mokra výborně oděruvzdorných v místnostech v do 3,80 m	m2	825,555	76,30	62 989,85	CS ÚRS 2023 01

KRYCÍ LIST SOUPISU PRACÍ

Stavba:

Kynologie c.p. 552

Objekt:

02 - Elektroinstalace

KSO:

Místo:

Zadavatel:

Uchazeč:

Vyplň údaj

Projektant:

Zpracovatel:

Poznámka:

CC-CZ:

Datum:

25. 4. 2023

IČ:

DIČ:

IČ:

Vyplň údaj

DIČ:

Vyplň údaj

IČ:

DIČ:

IČ:

DIČ:

Cena bez DPH

533 849,13

	Základ daně	Sazba daně	Výše daně
DPH základní	533 849,13	21,00%	112 108,32
DPH snížená	0,00	15,00%	0,00

Cena s DPH

v CZK

645 957,45

Projektant

Zpracovatel

Datum a podpis:

Razítko

Datum a podpis:

Razítko

Objednavatel

Uchazeč

Datum a podpis:

Razítko

Datum a podpis:

Razítko

SOUPIS PRACÍ

Stavba:

Kynologie c.p. 552

Objekt:

02 - Elektroinstalace

Místo:

Datum: 25. 4. 2023

Zadavatel:

Projektant:

Uchazeč:

Vyplň údaj

Zpracovatel:

PČ	Typ	Kód	Popis	MJ	Množství	J.cena [CZK]	Cena celkem [CZK]	Cenová soustava
----	-----	-----	-------	----	----------	--------------	-------------------	-----------------

Náklady soupisu celkem

533 849,13

D		1	C21M - SONEPAR	112 191,19				
1	M	210800549	CY 16mm2 (H07V-U) zelenožlutý (PU)	m	35,000	22,95	803,25	
2	M	210800545	CY 2.5mm2 (H07V-U) zelenožlutý (PU)	m	45,000	22,95	1 032,75	
3	M	210800547	CY 6mm2 (H07V-U) zelenožlutý (PU)	m	20,000	22,95	459,00	
4	M	210810045	CYKY-CYKYm 3Ax1.5mm2 (CYKY 3O1.5) 750V (PU)	m	130,000	22,95	2 983,50	
5	M	210810045.1	CYKY-CYKYm 3Cx1.5mm2 (CYKY 3J1.5) 750V (PU)	m	220,000	22,95	5 049,00	
6	M	210810046	CYKY-CYKYm 3Cx2.5mm2 (CYKY 3J2.5) 750V (PU)	m	470,000	22,95	10 786,50	
7	M	210810053	CYKY-CYKYm 4Bx10mm2 (CYKY 4J10) 750V (PU)	m	30,000	30,60	918,00	
8	M	210810055	CYKY-CYKYm 5Cx1.5mm2 (CYKY 5J1.5) 750V (PU)	m	280,000	22,95	6 426,00	
9	M	210810056	CYKY-CYKYm 5Cx2.5mm2 (CYKY 5J2.5) 750V (PU)	m	28,000	22,95	642,60	
10	M	210810052	CYKY-CYKYm 5Cx4mm2 (CYKY 4J6) 750V (PU)	m	10,000	26,55	265,50	
11	M	210810052.1	CYKY-CYKYm 5Cx6mm2 (CYKY 4J6) 750V (PU)	m	25,000	26,55	663,75	
12	M	210020325	kanál PK 90x55 D parapetní	m	4,000	299,40	1 197,60	
13	M	210010321	krabice odbočná s víčkem a svork. (1903, KR 68) kruhová vč. zapojení	ks	53,000	85,43	4 527,79	
14	M	210010301	krabice přístrojová (1901, KU 68/1, KP 67, KP 68; KZ 3) bez zapojení	ks	93,000	40,80	3 794,40	
15	M	210010351	krabicová rozvodka typ 6455-11 do 4mm2 vč. zapojení	ks	24,000	303,75	7 290,00	
16	M	216201033	LED reflektor IP66	ks	2,000	360,53	721,06	
17	M	216201007	LED svítidlo přisazené , IP40	ks	12,000	389,03	4 668,36	
18	M	216201008	LED svítidlo přisazené , IP44	ks	5,000	389,03	1 945,15	
19	M	216201008	LED svítidlo přisazené , IP44	ks	9,000	389,03	3 501,27	
20	M	216201009	LED svítidlo přisazené , IP54	ks	11,000	389,03	4 279,33	
21	M	216201032	LED svítidlo přisazené IP65, senzor	ks	3,000	360,53	1 081,59	
22	M	216201032.1	LED svítidlo přisazené IP66	ks	7,000	360,53	2 523,71	
23	M	216201032.1	LED svítidlo přisazené IP66	ks	3,000	360,53	1 081,59	
24	M	215012213	lišta vkladací 20x20mm	m	20,000	55,50	1 110,00	
25	M	215012221	lišta vkladací 40x20mm	m	50,000	61,50	3 075,00	
26	K	216220362	montáž jímací tyče JP 20	m	3,000	349,35	1 048,05	
27	K	210190001	montáž oceloplech. rozvodnic do 20kg	ks	3,000	227,85	683,55	
28	K	216220236	montáž svorky SJ02	m	5,000	98,48	492,40	
29	K	216220239	montáž svorky SP1	m	1,000	66,83	66,83	
30	K	216220242	montáž svorky SR03	m	6,000	98,48	590,88	
31	K	216140010	montáž topných panelů ECOFLEX	ks	1,000	259,20	259,20	
32	M	210204105	nástěnný držák reflektorů douramenný, vč. výroby	ks	1,000	960,00	960,00	
33	K	210220452	ochranné pospojování v prádelně apod. Cu 4-16mm2 (PU)	m	10,000	56,93	569,30	
34	K	220261622	osazení hmoždinky R=8mm ve zdi cihlové	ks	320,000	25,80	8 256,00	
35	M	215112223	ovladač tlačítkový zapín. 1/0So s orient. doutnavkou	ks	8,000	75,90	607,20	
36	M	215112224	požární hlásič	ks	1,000	75,90	75,90	
37	M	210020921	protipožární ucpávka průchod stěnou tl. 15cm	m2	0,500	4 166,63	2 083,32	
38	M	210110003	sériový přepínač nástěnný prostředí vlhké řazení 5	ks	2,000	147,00	294,00	
39	M	216110001	spínač nástěnný prostředí obyčejné 1-pólový řazení 1 TANGO	ks	11,000	66,38	730,18	
40	M	216110002	spínač nástěnný prostředí obyčejné 1-pólový řazení 5 TANGO	ks	5,000	75,90	379,50	
41	M	216110003	spínač nástěnný prostředí obyčejné 1-pólový řazení 6 TANGO	ks	6,000	75,90	455,40	
42	M	216110004	spínač nástěnný prostředí obyčejné 1-pólový řazení 7 TANGO	ks	1,000	85,35	85,35	
43	M	210110001	spínač nástěnný prostředí vlhké 1-pólový řazení 1	ks	8,000	137,55	1 100,40	
44	M	216110051	spínač nástěnný prostředí vlhké 1-pólový řazení 1 TANGO	ks	1,000	137,55	137,55	
45	M	210110004	střídavý přepínač nástěnný prostředí vlhké řazení 6	ks	2,000	147,00	294,00	
46	M	210201057	svítidlo na kuchyňskou linku s vypínačem IP20	ks	1,000	303,60	303,60	
47	M	210192551	svorkovnice ochr. pospojování vč. zapojení	ks	2,000	379,73	759,46	

PČ	Typ	Kód	Popis	MJ	Množství	J.cena [CZK]	Cena celkem [CZK]	Cenová soustava
48	M	216010052	trubka instalační KOPOFLEX průměr 50mm	m	48,000	43,58	2 091,84	
49	M	210100003	ukončení vodiče v rozvaděči vč. zapojení a koncovky do 16mm ²	ks	24,000	36,98	887,52	
50	M	210100001	ukončení vodiče v rozvaděči vč. zapojení a koncovky do 2,5mm ²	ks	147,000	22,73	3 341,31	
51	M	210100002	ukončení vodiče v rozvaděči vč. zapojení a koncovky do 6mm ²	ks	30,000	25,58	767,40	
52	M	210220021	uzemnění v zemi FeZn do 120 mm ² vč. svorek, propojení a izolace spojů	m	20,000	34,13	682,60	
53	M	210220022	uzemnění v zemi FeZn průměru 8-10mm vč. svorek, propojení a izolace spojů	m	25,000	55,43	1 385,75	
54	M	210111011	zásuvka polozap./zapuštěná 10/16A 250V 2P+Z profil 45	ks	4,000	147,00	588,00	
55	M	210111011	zásuvka polozap./zapuštěná 10/16A 250V 2P+Z profil 45	ks	2,000	147,00	294,00	
56	M	210111103	zásuvka prům. CEE do 500V typ CZ 1643/1645 H/S/Z 3P+Z	ks	2,000	184,95	369,90	
57	M	216111221	zásuvka TANGO	ks	53,000	147,00	7 791,00	
58	M	216111221.1	zásuvka TANGO chráněná	ks	3,000	147,00	441,00	
59	M	210111021	zásuvka v krabici prostředí vlhké 10/16A 250V 2P+Z	ks	13,000	191,70	2 492,10	

D 3 C22M - Sděl., signal. a zabez. zařízení 3 687,75

60	M	220260534	trubka KOPEX R=36mm volně/pod omítku	m	35,000	35,85	1 254,75	
61	M	220260534	trubka KOPEX R=36mm volně/pod omítku	m	20,000	35,85	717,00	
62	M	220260732	žlab PVC 40/60mm	m	26,000	66,00	1 716,00	

D 5 Materiály 148 556,98

63	M	1068894	A - Svítidlo FUTURA 2.2ft PC Al 3200/840 22W IP66	KS	3,000	1 374,23	4 122,69	
64	M	1109606	ABB přístroj spínače 1 (1So) strojek	KS	11,000	95,29	1 048,19	
65	M	1109630	ABB přístroj spínače 5 strojek sériový	KS	5,000	128,62	643,10	
66	M	1019862	ABB přístroj spínače 6 (6So) strojek střídavý	KS	6,000	101,35	608,10	
67	M	1100185	ABB přístroj spínače 7 (7So) strojek křížový	KS	1,000	146,47	146,47	
68	M	11.106.099	B - Sví. LED FUTURA 35W 5200/840 2,4ft PC AL	KS	7,000	1 906,32	13 344,24	
69	M	11.114.582	C - Sví. LED BELTR LED 5200/840 IP40	KS	12,000	1 439,07	17 268,84	
70	M	1204719	D - SVITIDLO TITAN 1 IN-12KN62/PC06	ks	5,000	896,34	4 481,70	
71	M	1011764	Drát zemnicí FeZn 10 1kg=1,61m	KG	15,630	58,50	914,36	
72	M	1204719.1	E - SVITIDLO TITAN 1 IN-22KN62/PC06	ks	9,000	1 258,78	11 329,02	
73	M	EM_1539043060	F - LED přisazené svítidlo Dori, kruh 24W neutrální bílá IP54	KS	11,000	517,80	5 695,80	
74	M	1768638	G - Reflektor LED 20W 4000K 1600lm TAMBO IP65 (ZS2521)	KS	2,000	232,96	465,92	
75	M	11.222.628	H - Sví. LED ROMANA MAXI B N 20W/4000K s č.	KS	3,000	2 507,34	7 522,02	
76	M	7307731	Hlásič kouře LX738 9V IP42 bílá	KS	1,000	196,61	196,61	
77	M	05151	hmoždinka HM8	ks	320,000	0,60	192,00	
78	M	1230459	J - Svítidlo nábytkové výklopné LED TL2016-70SMD/15W 91cm stříbrná	KS	1,000	680,56	680,56	
79	M	1257864	Kabel CYKY-J 3x 1,5 /100m	M	220,000	14,60	3 212,00	
80	M	1258074	Kabel CYKY-J 3x 2,5 /100m	M	490,000	23,47	11 500,30	
81	M	1258046	Kabel CYKY-J 5x 1,5 /100m	M	280,000	24,43	6 840,40	
82	M	1257871	Kabel CYKY-J 5x 2,5 /100m	M	28,000	39,90	1 117,20	
83	M	1258031	Kabel CYKY-J 5x 4 buben	M	10,000	71,75	717,50	
84	M	1258032	Kabel CYKY-J 5x 6 buben	M	25,000	96,66	2 416,50	
85	M	1258049	Kabel CYKY-J 5x10 buben	M	30,000	159,25	4 777,50	
86	M	1257856	Kabel CYKY-O 3x 1,5 /100m	M	130,000	14,60	1 898,00	
87	M	10.155.437	Kanál PK 90x55 D parapetní dutý 2m	M	4,000	296,47	1 185,88	
88	M	1356176	Konvektor nástěnný 1000W ECOFLEX EL 1000	KS	1,000	2 232,05	2 232,05	
89	M	10.792.827	Krabice KO 125 E/EQ02	KS	2,000	242,16	484,32	
90	M	1006113	Krabice rozvodná 6455-11	KS	24,000	81,38	1 953,12	
91	M	1002278	Krabice univerzální KU68-1901 o73,5x43mm spojovatelná	KS	93,000	7,93	737,49	
92	M	1002307	Krabice univerzální KU68-1903 s víčkem KO68 a svorkovnicí S-66	KS	53,000	57,97	3 072,41	
93	M	1339083	LED žárovka ORO-E27-TOTO-12W-CW	KS	9,000	83,04	747,36	
94	M	1339083	LED žárovka ORO-E27-TOTO-12W-CW	KS	5,000	83,04	415,20	
95	M	10.074.475	Lišta LH 60x40 vkládací bílá 3m	M	26,000	105,24	2 736,24	
96	M	1066983	Lišta potenciálového vyrovnání 1809	KS	2,000	248,51	497,02	
97	M	1203275	Lišta vkládací 20x 20 bílá LHD 3m	M	20,000	21,59	431,80	
98	M	3017771	Lišta vkládací 40x 20 bílá LHD 3m	M	50,000	37,01	1 850,50	
99	M	1006287	Okno kabelové příložkové 7580-07 16/6	KS	24,000	27,53	660,72	
100	M	10.039.111	Pásek Cu pro ZS16 (0,5m)	KS	10,000	18,41	184,10	
101	M	1008910	Pásovina zemnicí 30/4 FeZn (pouze po balení 25kg)	KG	20,000	54,60	1 092,00	
102	M	1216832	Praktik spínač 6 střídavý IP44 šedá	KS	2,000	119,61	239,22	
103	M	1216835	Praktik zásuvka 1-násobná IP44 šedá	KS	13,000	114,26	1 485,38	

PČ	Typ	Kód	Popis	MJ	Množství	J.cena [CZK]	Cena celkem [CZK]	Cenová soustava
104	M	7407649	Profil 45 zásuvka 1-násobná bílá (RAL 9010)	KS	4,000	66,22	264,88	
105	M	5013101	Profil 45 zásuvka 1-násobná přepětová bílá (RAL 9010)	KS	2,000	881,36	1 762,72	
106	M	1013110	Svorka SJ 02 FeZn k tyči zemnicí	KS	5,000	54,99	274,95	
107	M	1010833	Svorka SP 1 FeZn přípojovací (2 šrouby)	KS	1,000	19,63	19,63	
108	M	1005954	Svorka SR 03 litina FeZn pro spojení páska/drát (litina)	KS	6,000	46,42	278,52	
109	M	02110	SVORKA WAGO 273-104 3 X 2,5	ks	265,000	4,08	1 081,20	
110	M	02111	SVORKA WAGO 273-105 5 X 2,5	ks	265,000	5,80	1 537,00	
111	M	02647	SVORKA ZEMNICI ZS 16 BERNARD	ks	10,000	14,16	141,60	
112	M	1109702	Tango kryt spínače dělený bílá	KS	5,000	45,32	226,60	
113	M	1109614	Tango kryt spínače jednoduchý bílá	KS	6,000	38,05	228,30	
114	M	1109614	Tango kryt spínače jednoduchý bílá	KS	1,000	38,05	38,05	
115	M	1109614	Tango kryt spínače jednoduchý bílá	KS	11,000	38,05	418,55	
116	M	1110818	Tango rámeček 1-násobný bílá	KS	11,000	24,04	264,44	
117	M	1110818	Tango rámeček 1-násobný bílá	KS	5,000	24,04	120,20	
118	M	1110818	Tango rámeček 1-násobný bílá	KS	53,000	24,04	1 274,12	
119	M	1110818	Tango rámeček 1-násobný bílá	KS	8,000	24,04	192,32	
120	M	1110818	Tango rámeček 1-násobný bílá	KS	3,000	24,04	72,12	
121	M	1110818	Tango rámeček 1-násobný bílá	KS	1,000	24,04	24,04	
122	M	1502894	Tango spínač 1/0 (1/0So) tlačítko s popisovacím polem IP44 bílá	KS	8,000	211,48	1 691,84	
123	M	1197036	Tango zásuvka 1-násobná bílá	KS	53,000	121,89	6 460,17	
124	M	1254358	Tango zásuvka 1-násobná přepětová s clonkami bílá	KS	3,000	792,48	2 377,44	
125	M	1293899	Trubka ohebná 750N 32mm SUPER MONOFLEX 1232 drát tmavě šedá	M	20,000	22,70	454,00	
126	M	1293899	Trubka ohebná 750N 32mm SUPER MONOFLEX 1232 drát tmavě šedá	M	35,000	22,70	794,50	
127	M	7311318	Trubka zemní ohebná KOPOFLEX 40 UV červená	M	48,000	17,94	861,12	
128	M	1480631	Variant+ spínač 1 IP54 bílá	KS	8,000	113,26	906,08	
129	M	1480637	Variant+ spínač 5 sériový IP54 bílá	KS	2,000	149,01	298,02	
130	M	1001101	Vodič CY 2,5 H07V-U zeleno-žlutá	M	45,000	9,04	406,80	
131	M	1001110	Vodič CY 6 H07V-U zeleno-žlutá	M	20,000	19,73	394,60	
132	M	1538062	Vodič CY 16 H07V-U zeleno-žlutá	M	35,000	55,91	1 956,85	
133	M	1059768	Zásuvka nástěnná 16A 5P 400V IP44 IZS 1653	KS	2,000	144,92	289,84	
134	M	01411	zemnicí tyč 2m	ks	3,000	767,55	2 302,65	

D 8 Dodávky zařízení (specifikace) 105 285,31

135	M	D01	rozvaděč RMS dle výkresu E8	ks	1,000	55 752,94	55 752,94	
136	M	D02	rozvaděč RP1 dle výkresu E9	ks	1,000	18 868,13	18 868,13	
137	M	D03	rozvaděče RP2 dle výkresu E10	ks	1,000	30 664,24	30 664,24	

D 7 Práce v HZS 74 000,00

138	K	Pol1	Demontáž stávající elektroinstalace	hod.	60,000	500,00	30 000,00	
139	K	Pol2	Spolupráce s revizním technikem	hod.	5,000	600,00	3 000,00	
140	K	Pol3	Stavební práce - průrazy, vysekání drážek, kapes	hod.	50,000	500,00	25 000,00	
141	K	Pol4	Zapojení topných spotřebičů a přezkoušení	hod.	2,000	500,00	1 000,00	
142	K	Pol5	Zemní práce ručně	hod.	30,000	500,00	15 000,00	

D HSV Práce a dodávky HSV 30 027,90

D 2 Pomocné a stavební práce 21 800,00

143	K	2/R	Pomocné a stavební práce	kpl	1,000	21 800,00	21 800,00	
-----	---	-----	--------------------------	-----	-------	-----------	-----------	--

D 4 Podíl přidružených výkonů z C22M a navázaného materiálu 800,00

144	M	4/R	Podíl výkonů z C22M a materiál	kpl	1,000	800,00	800,00	
-----	---	-----	--------------------------------	-----	-------	--------	--------	--

D 6 Podružný materiál 7 427,90

145	M	6/R	Podružný materiál	kpl	1,000	7 427,90	7 427,90	
-----	---	-----	-------------------	-----	-------	----------	----------	--

D VRN Vedlejší rozpočtové náklady 60 100,00

D VRN1 Průzkumné, geodetické a projektové práce 18 500,00

146	K	013254000	Dokumentace skutečného provedení stavby	kpl	1,000	18 500,00	18 500,00	CS ÚRS 2023 01
-----	---	-----------	---	-----	-------	-----------	-----------	----------------

D VRN3 Zařízení staveniště 15 400,00

147	K	039203000a	Cestovné, úklid pracoviště	kpl	1,000	15 400,00	15 400,00	
-----	---	------------	----------------------------	-----	-------	-----------	-----------	--

D VRN4 Inženýrská činnost 26 200,00

148	K	044002000a	Výchozí revize	kpl	1,000	26 200,00	26 200,00	
-----	---	------------	----------------	-----	-------	-----------	-----------	--

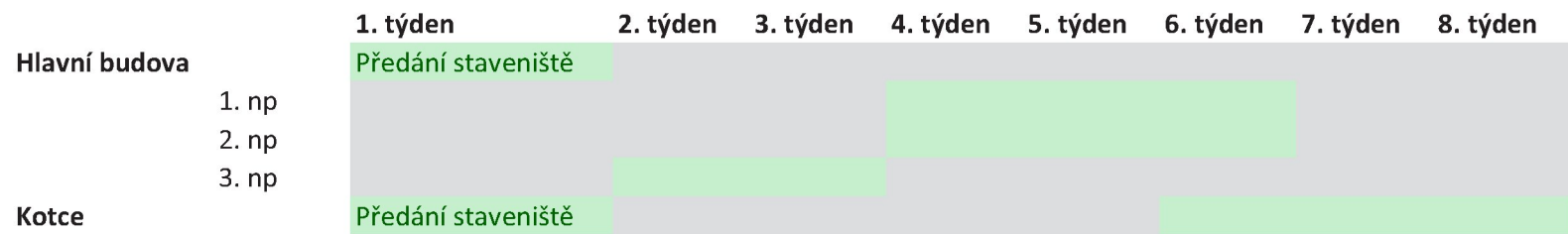

Příloha smlouvy č. KRPE 42408/ČJ-2023-1700VZ

Čestné prohlášení dodavatele

o dodržení zásad inovací a sociálně a environmentálně odpovědného přístupu k veřejné zakázce

Název veřejné zakázky:

Rekonstrukce elektroinstalace kynologie Svitavy

Dodavatel veřejné zakázky:

Elektro-Sychra, spol. s r.o.

zastoupený:

Ing. Jakub Šedaj

čestně prohlašuje, že při své činnosti

- dodržuje všechny podmínky, zásady, normy a předpisy k zajištění bezpečnosti a ochrany zdraví pracovníků v místě plnění, to i pro případné zaměstnance subdodavatelů nebo dodavatelské řetězce,
- zajišťuje důstojné pracovní podmínky podle zákoníku práce a ostatních právních předpisů v oblasti zaměstnanosti,
- dodržuje smluvní a zejména platební podmínky se subdodavateli, případně s dodavatelskými řetězci,
- dodržuje předpisy a normy o ochraně životního prostředí, pro likvidaci odpadů a minimalizaci negativních dopadů na životní prostředí,
- dbá na úspory energií a surovin, využití obnovitelných zdrojů, recyklovaných surovin, apod.

V Ústí nad Orlicí dne 22.5.2023

