



MC02P0067X56

Veřejnoprávní smlouva o poskytnutí dotace

uzavřená dle ust. § 10a a souv. zákona č. 250/2000 Sb., o rozpočtových pravidlech územních rozpočtů, ve znění pozdějších předpisů (dále jen "**zákon**")
48/2023/OŠ

I. Smluvní strany

městská část Praha 2

se sídlem: nám. Míru 600/20, 120 39 Praha 2
zastoupená: Mgr. Janou Černochovou – radní
IČO: 00063461
DIČ: CZ00063461
ID datové schránky: y7yb44i
bankovní spojení: 
č. účtu:
(dále jen „**poskytovatel**“)

a

Dům dětí a mládeže Praha 2

se sídlem: Slezská 920/21, Vinohrady, 120 00 Praha 2
zastoupená: Mgr. Ján Rybárik, ředitel
IČO: 45245924
bankovní spojení: 
č. účtu:
(dále jen „**příjemce**“)

II. Předmět smlouvy a účel dotace

2.1 Předmětem smlouvy je závazek poskytovatele bezplatně poskytnout příjemci dotaci ve výši a způsobem uvedených v čl. III. této smlouvy, za účelem nákupu materiálu, pomůcek a služeb v rámci projektu „**Letní pobytový tábor s brannou tematikou**“, na základě příjemcem podané žádosti ze dne 10.03.2023, a závazek příjemce tuto dotaci přijmout a následně projekt zhodnotit, samostatně vyúčtovat její využití a podrobit se případné kontrole dle následujících smluvních a zákonných podmínek.

2.2 Příjemce je povinen užít dotaci jen k účelu uvedenému v odst. 2.1 a pouze v období od 01.01.2023 do 31.03.2024 v tomto období musí být zároveň i dosaženo stanoveného účelu). Dotace nesmí být použita k jinému účelu a může být použita pouze za podmínek uvedených v této smlouvě, v programu a na základě dalších údajů obsažených v žádosti o poskytnutí dotace a v jejich přílohách z rozpočtu poskytovatele v roce 2023.

III. Výše dotace a způsob jejího vyplacení

3.1 Výše dotace činí **116.000 Kč**, slovy stošestnáctisíc korun českých (dále jen „**dotace**“). Dotace bude poskytnuta bezhotovostním převodem z účtu poskytovatele na účet příjemce uvedený v záhlaví této smlouvy nejpozději do 21 dnů od nabytí účinnosti této smlouvy.

3.2 Příjemce dotaci přijímá, a to včetně schváleného účelu a zavazuje se zrealizovat projekt ve schváleném rozsahu a kvalitě.

3.3 Dotace, jejíž poskytnutí je předmětem této smlouvy, představuje podporu malého rozsahu ve smyslu ust. § 2 písm. b) zákona č. 215/2004 Sb., o úpravě některých vztahů v oblasti veřejné podpory a o změně zákona o podpoře výzkumu a vývoje, ve znění pozdějších předpisů, a je poskytována v souladu s nařízením Komise (EU) č. 1407/2013 ze dne 18. prosince 2013 o použití článků 107 a 108 Smlouvy o fungování Evropské unie na podporu de minimis (Úř. věst. L 352, 24.12.2013). Účinnost nařízení 1407/2013 byla prodloužena do 31. prosince 2023 nařízením Komise (EU) 2020/972 ze dne 2. července 2020, kterým se mění nařízení (EU) č. 1407/2013, pokud jde o jeho prodloužení, a nařízení (EU) č. 651/2014, pokud jde o jeho prodloužení a příslušné úpravy.

3.4 V případě rozdělení příjemce podpory na dva či více samostatných podniků v období 3 let od nabytí účinnosti této smlouvy je příjemce podpory povinen neprodleně po rozdělení kontaktovat poskytovatele a kompetentní koordinační orgán v oblasti veřejné podpory za účelem sdělení informace, jak podporu de minimis poskytnutou dle této smlouvy rozdělit v Centrálním registru podpor malého rozsahu. Při nesplnění dané povinnosti se příjemce podpory vystavuje případnému odejmutí předmětné podpory.

IV. Finanční vypořádání dotace

4.1 Příjemce odpovídá za hospodárné použití dotace v souladu s účelem, pro který byla poskytnuta.

4.2 Příjemce se zavazuje:

a) doložit účel použití dotace formou prokazatelných a doložitelných úhrad třetím osobám (dotace či její část nesmí sloužit jako vlastní příjem příjemce);

b) vést o poskytnuté dotaci oddělenou evidenci;

c) nepřevádět dotaci na jiné právnické či fyzické osoby, pokud se nejedná o přímé úhrady výdajů spojených s realizací účelu, na který byla dotace poskytnuta;

d) do jednoho měsíce po vyčerpání poskytnuté dotace, nejpozději však do 30.04.2024 vyhotovit vyúčtování a předložit je společně se soupisem a kopiemi příslušných dokladů útvaru uvedenému v odst. 6.1. Příjemce se zavazuje, že vyúčtování předloží v plném rozsahu tak, aby strukturou i obsahem odpovídalo příloze č. 1 této smlouvy. Spolu s vyúčtováním se příjemce zavazuje předložit útvaru uvedenému v odst. 6.1 i závěrečnou zprávu, která bude obsahovat informace o skutečném průběhu plnění smlouvy ve vztahu k účelu poskytnuté dotace (písemné zhodnocení);

e) podat poskytovateli na jeho žádost písemné vysvětlení k jakýmkoli otázkám spojeným s plněním závazků vyplývajících z této smlouvy;

f) vrátit dotaci či její poměrnou část z důvodů uvedených v odst. 4.4 a zároveň sestavit vyúčtování a písemné zhodnocení dle písm. d) tohoto odstavce. Nevyčerpaná dotace či její poměrná část bude vrácena na účet poskytovatele uvedený v záhlaví této smlouvy s uvedením příslušného variabilního symbolu, a to neprodleně po doručení písemné výzvy poskytovatele, nejpozději však do 30 kalendářních dnů od tohoto doručení;

g) umožnit poskytovateli ověření a kontrolu správnosti využití dotace poskytnuté podle této smlouvy, a to včetně zpřístupnění svého účetnictví nebo daňové evidence. Pověření zástupci poskytovatele jsou oprávněni vykonávat kontroly plnění účelu uvedeného v odst. 2.1. Příjemce přitom bere na vědomí, že dotace dle této smlouvy je poskytována z veřejných prostředků ve smyslu zákona č. 320/2001 Sb., o finanční kontrole, ve znění pozdějších předpisů, a je si vědom, že její poskytování a čerpání podléhá veřejnosprávní kontrole poskytovatele dle tohoto zákona.

4.3 Příjemce se zavazuje uvést v závěrečném vypořádání dle odst. 4.2 d) této smlouvy skutečné celkové uznatelné náklady a výdaje (dále také „náklady“) a jejich členění. Za uznatelné náklady se považují pouze náklady, které přímo souvisí s podpořeným projektem a zároveň vznikly a byly uhrazeny v období od 01.01.2023 do 31.03.2024. Neuznatelnými náklady jsou:

a) na mzdové náklady

b) na pořízení nebo technické zhodnocení hmotného a nehmotného dlouhodobého majetku (dlouhodobým hmotným majetkem se rozumí majetek, jehož doba použitelnosti je delší než jeden rok a vstupní cena je vyšší než 40 000 Kč; dlouhodobým nehmotným majetkem se rozumí majetek, jehož doba použitelnosti je delší než jeden rok a vstupní cena je vyšší 60 000 Kč),

c) na odměny statutárním orgánům právnických osob (např. dozorčí rady, představenstva),

d) na tvorbu zisku a obchodního jmění,

e) na členské příspěvky,

f) na splátky půjček a na leasingové splátky,

g) na odpisy majetku,

h) na cestovní výdaje, pokud tyto přímo nesouvisí s účelem poskytnuté podpory,

i) na benefity, poskytované zaměstnancům nad rámec zákoníku práce,

- j) na pořízení anonymních dobíjecích kuponů,
- k) na provedení účetního či daňového auditu,
- l) na pokuty, penále a sankce, včetně soudních a správních poplatků

Za neuznatelné náklady jsou dále považovány všechny náklady, jež jsou vynaloženy v rozporu s účelem uvedeným ve smlouvě o poskytnutí dotace a náklady, jejichž vynaložení příjemce dotace neprokáže řádnými účetními doklady zaúčtovanými v souladu s účetními předpisy.

4.4 Příjemce se zavazuje vrátit dotaci či její poměrnou část poskytovateli zpět na jeho účet uvedený v záhlaví této smlouvy s příslušným variabilním symbolem v případě:

- a) nevyužití dotace v plné její výši v souladu se smluvními podmínkami a podmínkami programu;
- b) nedodržení účelu, podmínek a závazků stanovených poskytovatelem v této smlouvě a programu;
- c) neúplnosti či nepravdivosti údajů, na jejichž základě byla dotace poskytnuta;
- d) včasného neoznámení změny formy příjemce, jeho zánik či vstup do likvidace dle odst. 5.1;
- e) rozporu čerpání dotace se zvláštními právními předpisy nebo
- f) přeřinancování příjemce, tj. zjištění, že dotace či její část sloužila k přímému zisku příjemce.

4.5 Příjemce bere na vědomí, že porušení jeho povinností vyplývajících z této smlouvy je porušením rozpočtové kázně ve smyslu ust. § 22 zákona, v jehož důsledku vzniká povinnost provést odvod za porušení rozpočtové kázně. O případném uložení odvodu a penále rozhoduje Úřad městské části Praha 2 podle obecně závazných právních předpisů.

V. Ostatní ujednání

5.1 Příjemce se zavazuje bezodkladně (nejpozději do 5 pracovních dnů) oznámit útvaru uvedenému v odst. 6.1 všechny okolnosti, které by mohly ovlivnit plnění jeho závazků z této smlouvy, zejména pak veškeré změny týkající se příjemce (změny adresy, odpovědných osob, kontaktního spojení, změny právní formy, zánik, vstup do likvidace apod.). Dále je příjemce povinen poskytovateli bezodkladně oznámit skutečnost, že je proti němu veden soudní či správní výkon rozhodnutí nebo exekuce.

5.2 Příjemce se zavazuje při realizaci projektu zveřejnit důstojným a viditelným způsobem, že projekt byl podpořen MČ Praha 2, zejména zveřejněním logotypu MČ Praha 2 na webových stránkách. Příjemce se dále zavazuje užívat na všech svých propagačních materiálech týkajících se podpořeného projektu, jsou-li vydávány, logotyp MČ Praha 2 s dodržením pravidel jeho zveřejňování, nebo uvést text „S PODPOROU MĚSTSKÉ ČÁSTI PRAHA 2“.

5.3 Tato smlouva může být předčasně ukončena těmito způsoby:

- a) písemnou dohodou obou smluvních stran nebo
- b) písemným návrhem dle § 167 odst. 1 písm. a) zákona č. 500/2004 Sb., správní řád, ve znění pozdějších předpisů (dále jen „**správní řád**“), z důvodů uvedených v odst. 5.4.

5.4 Důvodem pro podání písemného návrhu na předčasné ukončení smlouvy dle odst. 5.3 písm. b) je:

- a) porušení povinnosti příjemce dle odst. 4.2 písm. a), c), d), f) nebo g) nebo
- b) že nastane alespoň jedna ze skutečností uvedených v odst. 4.4.

VI. Závěrečná ustanovení

6.1 Poskytovatel prohlašuje, že z jeho strany je odpovědným útvarem (kontaktním) za plnění této smlouvy Odbor školství Úřadu městské části Praha 2.

6.2 Příjemce prohlašuje, že z jeho strany je osobou odpovědnou za plnění této smlouvy Mgr. Ján Rybárik, e-mail: 

6.3 Strany této smlouvy výslovně prohlašují, že písemnosti si budou předávat buď osobně proti podpisu přijímající osoby, nebo zasláním na adresy uvedené v záhlaví této smlouvy. Zásilka, která byla odeslána na adresu uvedenou v záhlaví této smlouvy, se pokládá dle výslovné dohody smluvních stran za doručenu i dnem, kdy se od držitele poštovní licence vrátí jako nedoručená či nedoručitelná.

6.4 Smluvní strany dále výslovně prohlašují, že skutečnosti uvedené v této smlouvě, stejně jako samotné její uzavření, nepovažují za obchodní tajemství a vzájemně si udělují souhlas k jejich užití a zveřejnění bez stanovení jakýchkoli dalších podmínek.

6.5 Pokud v této smlouvě není výslovně ujednáno jinak, řídí se vztahy obou smluvních stran zákonem, správním řádem a zákonem č. 131/2000 Sb., o hlavním městě Praze, ve znění pozdějších předpisů.

6.6 Tato smlouva nabývá platnosti dnem podpisu oprávněnými zástupci obou smluvních stran a účinnosti uveřejněním v registru smluv.

6.7 Tato smlouva se vyhotovuje ve dvou stejnopisech, z nichž jedno vyhotovení obdrží příjemce a jedno vyhotovení poskytovatel. Každý exemplář má platnost originálu.

6.8 Tuto smlouvu lze měnit pouze smluvními dodatky, podepsanými oprávněnými zástupci obou smluvních stran. Dodatky budou chronologicky seřazeny v časovém sledu a číslovány.

6.9 Nedílnou součástí této smlouvy jsou její přílohy:

- vzor struktury a obsahu vyúčtování;
- čestné prohlášení žadatele (příjemce) o podporu v režimu de minimis.

6.10 Smluvní strany prohlašují, že si smlouvu před jejím podpisem řádně přečetly, že jí rozumí a že byla uzavřena podle jejich pravé a svobodné vůle, nikoli v tísní a za nápadně nevýhodných podmínek.

V Praze dne: 18 -07- 2023

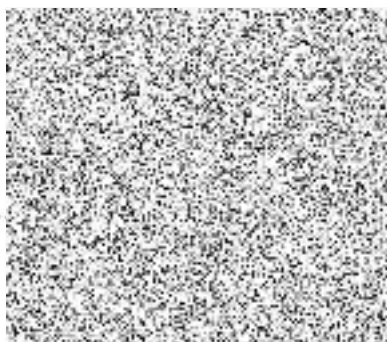

Mgr. Ján Rybárik
ředitel

Za OP Mgr. J.
Za OŠ Petra



Doložka
potvrzující, že byly splněny podmínky platnosti
právního úkonu, ve smyslu ust. § 43 zákona č.
131/2000 Sb., o hlavním městě Praze, ve znění
pozdějších předpisů

Zveřejněno: od ----- do -----

Schváleno odsouhlaseno usnesením ZMČ
RMČ č. 53 ze dne 19. 6. 2023

vedoucí odboru



Nehodící se š

Příloha č. 1 smlouvy



MĚSTSKÁ ČÁST PRAHA 2

ODBORÚŘADU MĚSTSKÉ ČÁSTI PRAHA 2

2023	Vyúčtování finančního příspěvku v plném rozsahu	
-------------	--	--

Program	
----------------	--

Subjekt: (název + adresa)	
-------------------------------------	--

Název projektu	
-----------------------	--

Číslo smlouvy:	
Dotace účelově vázána na:	

Výše poskytnuté dotace v Kč:	
Dotace připsána a účet č:	
Dne:	
Nevyčerpané prostředky k vrácení v Kč:	
Nevyčerpané prostředky byly vráceny na účet MČ Praha 2 dne:	

Celkové náklady na projekt v Kč:	
Příjmy celkem:	
z toho:	
	dotace MČ Praha 2
	vlastní zdroje subjektu
	účastnické poplatky
	ostatní (jiné granty, dary...)

Kontrola poskytovatele dotace na místě dne:		zápis dne:	
Jméno:			
Účast poskytovatele MČ Praha 2 na projektu dne:		jméno:	

Příloha č. 2 smlouvy

Čestné prohlášení žadatele o podporu v režimu *de minimis*

Název žadatele	Dům dětí a mládeže Praha 2
Sídlo žadatele	Slezská 920/21, Vinohrady, 120 00 Praha 2
IČO žadatele	45245924

1. Žadatel prohlašuje, že jako účetní období používá

- kalendářní rok.
 hospodářský rok (začátek, konec

V případě, že během **předchozích dvou účetních období došlo k přechodu z kalendářního roku na rok hospodářský anebo opačně**, uveďte tuto skutečnost vypsáním účetních období, která byla použita (např. 1. 4. 2012 - 31. 3. 2013; 1. 4. 2013 - 31. 12. 2013):

2. Podniky¹ propojené s žadatelem o podporu

Žadatel o podporu se považuje za propojený² s jinými podniky, pokud i tyto subjekty mezi sebou mají některý z následujících vztahů:

- a) jeden subjekt vlastní více než 50 % hlasovacích práv, která náležejí akcionářům nebo společníkům, v jiném subjektu;
- b) jeden subjekt má právo jmenovat nebo odvolat více než 50 % členů správního, řídicího nebo dozorčího orgánu jiného subjektu;
- c) jeden subjekt má právo uplatňovat více než 50% vliv v jiném subjektu podle smlouvy uzavřené s daným subjektem nebo dle ustanovení v zakladatelské smlouvě nebo ve stanovách tohoto subjektu;
- d) jeden subjekt, který je akcionářem nebo společníkem jiného subjektu, ovládá sám, v souladu s dohodou uzavřenou s jinými akcionáři nebo společníky daného subjektu, více než 50 % hlasovacích práv, náležejících akcionářům nebo společníkům, v daném subjektu.

Subjekty, které mají s žadatelem o podporu jakýkoli vztah uvedený pod písm. a) až d) prostřednictvím jednoho nebo více dalších subjektů, se také považují za podnik propojený s žadatelem o podporu.

Do výčtu podniků propojených přímo či zprostředkovaně se žadatelem o podporu se zahrnují osoby zapsané v základních registrech v souladu se zákonem č. 111/2009 Sb., o základních registrech, ve znění pozdějších předpisů.

Žadatel prohlašuje, že

- není** ve výše uvedeném smyslu propojen s jiným podnikem.
 je ve výše uvedeném smyslu propojen s následujícími podniky:

Obchodní jméno podniku/Jméno a příjmení	Sídlo/Adresa	IČ/Datum narození

¹ Podle pravidel veřejné podpory lze za podnik považovat jakýkoliv subjekt, který provádí hospodářskou činnost, tedy nabízí na trhu zboží nebo služby, a to bez ohledu na právní formu tohoto subjektu.

² Bližší informace o propojeném podniku naleznete v METODICKÉ PŘÍRUČCE k aplikaci pojmu „jeden podnik“ z pohledu pravidel podpory *de minimis*.

3. Žadatel prohlašuje, že podnik (žadatel) v současném a 2 předcházejících účetních obdobích

- nevznikl spojením podniků či nabytím podniku.
- vznikl spojením (fúzí splynutím³) níže uvedených podniků:
- nabytím (fúzí sloučením⁴) **převzal jmění** níže uvedeného/ých podniku/ů:

Obchodní jméno podniku	Sídlo	IČ

Výše uvedené změny spočívající ve spojení či nabytí podniků

- jsou již zohledněny v Centrálním registru podpor malého rozsahu.
- nejsou zohledněny v Centrálním registru podpor malého rozsahu.

4. Žadatel prohlašuje, že podnik (žadatel) v současném a 2 předcházejících účetních obdobích

- nevznikl rozdělením (rozštěpením nebo odštěpením⁵) podniku.
- vznikl rozdělením níže uvedeného podniku:

Obchodní jméno podniku	Sídlo	IČ

a převzal jeho činnosti, na něž byla dříve poskytnutá podpora *de minimis* použita⁶. Podniku (žadateli) byly přiděleny následující (dříve poskytnuté) podpory:

Datum poskytnutí	Poskytovatel	Částka v Kč

Výše uvedené změny spočívající v rozdělení podniků

- jsou již zohledněny v Centrálním registru podpor malého rozsahu.
- nejsou zohledněny v Centrálním registru podpor malého rozsahu.

5. Žadatel níže svým podpisem

- potvrzuje, že výše uvedené údaje jsou přesné a pravdivé a jsou poskytovány dobrovolně;
- se zavazuje k tomu, že v případě změny předmětných údajů v průběhu administrativního procesu poskytnutí podpory *de minimis* bude neprodleně informovat poskytovatele dané podpory o změnách, které u něj nastaly;

³ Viz § 62 zákona č. 125/2008 Sb., o přeměnách obchodních společností a družstev, ve znění pozdějších předpisů.

⁴ Viz § 61 zákona č. 125/2008 Sb.

⁵ Viz § 243 zákona č. 125/2008 Sb.

⁶ Pokud by na základě převzatých činností nebylo možné dříve poskytnuté podpory *de minimis* rozdělit, rozdělí se podpora poměrným způsobem na základě účetní hodnoty vlastního kapitálu nových podniků k datu účinku rozdělení (viz čl. 3 odst. 9 nařízení č. 1407/2013, č. 1408/2013 a č. 717/2014).

Datum a místo podpisu

18 -07- 2023

Jméno a podpis osoby
oprávněné zastupovat
žadatele

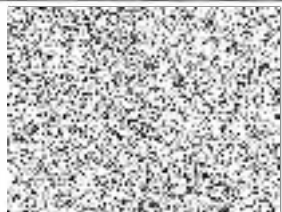

Razítko (pokud je
součástí podpisu
žadatele)

