

**Smlouva o nájmu prostor  
VS 6548103123**

**Pronajímatel:**

**Správa železnic, státní organizace**

zapsána v obchodním rejstříku u Městského soudu v Praze, oddíl A, vložka 48384  
se sídlem Praha 1, Nové Město, Dlážděníá 1003/7, PSČ 110 00  
zastoupena: Ing. Radkem Makovcem, ředitelem Oblastního ředitelství Plzeň na základě Pověření č.  
2720 ze dne 27. 5. 2019  
bankovní spojení: xxxxxxxxxxxxxxxx, číslo účtu: xxxxxxxxxxxxxxxx  
IČO: 709 94 234  
DIČ: CZ70994234  
variabilní symbol: 6548103123  
e-mail: ePodatelnaORPLZ@spravazeleznic.cz  
datová schránka: uccchjm  
adresa pro doručování písemností: Správa železnic, státní organizace  
Oblastní ředitelství Plzeň  
Sušická 1168/23  
326 00 Plzeň

(dále jen „pronajímatel“)

a

**Nájemce:**

**JPServis, a.s.**

zapsaná v obchodním rejstříku u Městského soudu v Praze, oddíl B, vložka 7052  
se sídlem: Chodovská 228/3, 141 00 Praha 4  
zastoupena: Bohumírem Bártou, předsedou představenstva  
Ing. Markem Cagáškem, členem představenstva  
IČO: 26431068  
DIČ: CZ26431068 (plátce DPH)  
bankovní spojení: xxxxxxxxxxxxxxxx, číslo účtu: xxxxxxxxxxxxxxxx  
tel. xxx xxx xxx  
e-mail: xxxxxxxxxxxxxxxx  
datová schránka: i6iepiu

(dále jen „nájemce“)

(pronajímatel a nájemce společně též jen jako „smluvní strany“)

uzavírají níže uvedeného dne, měsíce a roku tuto smlouvu o nájmu (dále jen „smlouva“) v souladu ustanovením § 2302 a násl. zákona č. 89/2012 Sb., občanského zákoníku, ve znění pozdějších předpisů (dále jen „občanský zákoník“).

**I.  
Předmět nájmu**

1. Předmětem nájmu je obchodní jednotka č. 9 (komerční prostor s označením 1.26) o výměře 125,70 m<sup>2</sup> a sdílené sociální zázemí (WC, chodba, denní místnost, kuchyňka a šatna s označením 1.19; 1.20; 1.21; 1.22; 1.23; 1.24 a 1.25) o celkové výměře 48 m<sup>2</sup>, které jsou součástí budovy č.

p. 119, obec České Budějovice, postavené na pozemku p. č. 190/3, k. ú. České Budějovice 6, inventurní číslo budovy pronajímatele dle SAP: IC6000387715.

(dále jen „předmět nájmu“)

Pronajímatel prohlašuje, že hospodaří po právu s výše uvedeným majetkem státu. Smluvní strany jsou srozuměny s tím, že pozemky v obvodu dráhy jsou určeny pro veřejnou dopravu a jsou si vědomy omezení z toho vyplývajících.

2. Předmět nájmu je vyznačen v situačním plánu stavby, který je nedílnou součástí této smlouvy, jako příloha č. 2.

3. Pronajímatel předá nájemci předmět nájmu v termínu, na kterém se smluvní strany vzájemně dohodly. Stav předmětu nájmu je uveden v předávacím protokolu pořízeném při předání a převzetí předmětu nájmu, který bude v den předání podepsán nájemcem a pronajímatelem. Předávací protokol bude pořízen ve dvou vyhotoveních a obdrží jej nájemce a pronajímatel.

4. Nájemce tímto výslovně prohlašuje, že je seznámen se stavem předmětu nájmu a v této podobě jej bez výhrad do nájmu přijímá.

5. Správcovskou činnost vykonává a předávací protokol vyhotoví organizační jednotka pronajímatele: Oblastní ředitelství Plzeň, Sušická 1168/23, 326 00 Plzeň.  
(dále jen „správce majetku“)

## **II. Účel nájmu**

1. Nájemce má dle zápisu v obchodním rejstříku oddíl B, vložka 7052 oprávnění k podnikání:
  - hostinská činnost;
  - výroba, obchod a služby neuvedené v přílohách 1 až 3 živnostenského zákona;
  - pekařství, cukrářství;
  - prodej kvasného lihu, konzumního lihu a lihovin.
2. Nájemce se zavazuje užívat předmět nájmu výhradně ke sjednanému účelu:

**prodejna PONT to go, tj. prodejna potravin (včetně baget a rozpékaného pečiva),  
nápojů, tabákových výrobků**

a to způsobem neohrožujícím bezpečnost provozu železniční dopravy a životní prostředí, v souladu se zákonem č. 114/1992 Sb., o ochraně přírody a krajiny, ve znění pozdějších předpisů.  
V případě, že by nájemce přenechal předmět nájmu nebo jeho část do podnájmu třetí osobě, může to být považováno za zvláště závažné porušení nájemcových povinností a pronajímatel může vypovědět smlouvu bez výpovědní doby.

## **III. Nájemné a úhrada za služby**

1. Smluvní strany sjednaly za užívání předmětu nájmu uvedeného v čl. I. této smlouvy nájemné ve výši:

**1 093 392,- Kč/rok + DPH ve výši stanovené zákonem  
(slovy: Jedenmiliondevadesátitřítřístadevadesát dva korun českých)**

2. Celkové základní roční nájemné ve výši **1 093 392,- Kč + DPH ve výši stanovené zákonem je splatné v pravidelných měsíčních splátkách, a to vždy 15. dne daného měsíce na účet pronajímatele vedený u xxxxxxxxxxxxxxxxxxxx, číslo účtu xxxxxxxxxxxxxxxx pod variabilním symbolem 6548103123 dle splátkového kalendáře. Splátkový kalendář pronajímatel zašle nájemci do 10 dnů ode dne doručení písemné informace nájemce o datu otevření obchodní jednotky v předmětu nájmu.**

**Od protokolárního předání prostor do otevření obchodní jednotky v předmětu nájmu veřejnosti bude nájemce po dobu prvních 3 měsíců hradit 25 % ze základního nájemného, tj. částku 22 779,-Kč/měsíc + DPH ve výši stanovené zákonem, další 2 měsíce 50 % ze základního nájemného, tj. částku 45 558,- Kč/měsíc + DPH ve výši stanovené zákonem a**

**další 1 měsíc 75 % ze základního nájemného, tj. částku 68 337,- Kč/měsíc + DPH ve výši stanovené zákonem. Od dalšího měsíce bude nájemce hradit plné nájemné, tj. částku 91 116,- Kč/měsíc + DPH stanovené zákonem.**

Částka sníženého nájemného bude pronajímatelem fakturována samostatným daňovým dokladem se splatností 15 dní. O datu otevření obchodní jednotky v předmětu nájmu veřejnosti je nájemce povinen pronajímatele písemně informovat alespoň 5 dní předem.

**3. Nájemce je povinen mít uhrazenou jistotu ve výši trojnásobku měsíčního nájemného vč. DPH, tj. 330 751,- Kč pod variabilním symbolem 6549103123.** Jistota slouží k zajištění nájemného či jiných pohledávek pronajímatele za nájemcem vzniklých v souvislosti s tímto nájemním vztahem, či z jeho porušení. Pronajímatel je oprávněn jistotu použít k úhradě svých výše uvedených pohledávek za nájemcem.

**4. Jistota ve výši 100 000,- Kč,** složená nájemcem v rámci Veřejné soutěže č. j. 437/2023-SŽ-OR PLZ-OOČ na smluvního partnera (nájemce) pro nájem prostor sloužících k podnikání, a to pronájem komerčních prostor v objektu budovy České Budějovice (dále jen „veřejná soutěž“), **bude započtena na jistotu** dle této smlouvy a **zbylou část ve výši 230 751,- Kč je nájemce povinen uhradit do 15 dnů od podpisu smlouvy** na číslo účtu: xxxxxxxxxxxxxxxx **pod variabilním symbolem 6549103123.**

V případě, že nájemce neuhradí stanovenou jistotu ani v náhradní lhůtě do 30 dnů od podpisu smlouvy, nájemní vztah upravený touto smlouvou končí posledním dnem měsíce následujícího po měsíci, v němž měla být jistota uhrazena. Nájemce je povinen předmět nájmu ke dni skončení nájmu vyklidit a předat pronajímateli.

Pokud nájemce kdykoliv za dobu trvání této smlouvy neprovede jakoukoliv platbu zajištěnou touto jistotou dle předcházejícího odstavce do 10 pracovních dnů od předepsaného termínu splatnosti, je pronajímatel oprávněn využít finanční prostředky z této jistoty k úhradě všech splatných pohledávek z této smlouvy. Nájemce je povinen čerpanou jistotu doplnit do původní výše do 15 dnů po oznámení pronajímatele o čerpání jistoty.

Nedoplní-li nájemce čerpanou jistotu ani v náhradní lhůtě do 15. dne měsíce následujícího po měsíci, ve kterém byla jistota čerpána, nájemní vztah upravený touto smlouvou skončí k poslednímu dni měsíce, následujícího po měsíci, v němž byla jistota čerpána. Nájemce je povinen předmět nájmu ke dni skončení nájmu vyklidit a předat pronajímateli.

Pronajímatel oznámí nájemci čerpání z jistoty elektronicky prostřednictvím datové schránky.

Nevyčerpaná část jistoty bude vrácena nájemci do 30 dnů po ukončení nájmu dle této smlouvy spolu s úroky, jejichž výše bude stanovena dle § 1802 občanského zákoníku.

5. Pro splnění závazku na placení nájemného platí doručovací princip podle ustanovení § 1957 odst. 1) občanského zákoníku, tj. že splátka je splněna připsáním placené částky na účet pronajímatele u jeho banky.

6. Nájemce se zavazuje oznámit pronajímateli skutečnost, že přestal být plátcem DPH do 5 dnů od předložení žádosti o zrušení registrace u příslušného finančního úřadu. V případě, že tuto povinnost nesplní, je nájemce povinen uhradit bez zbytečného odkladu pronajímateli výši pokuty, kterou uhradil pronajímatel příslušnému finančnímu úřadu dle rozhodných právních předpisů.

7. V případě prodlení nájemce s úhradou nájemného je nájemce povinen zaplatit pronajímateli úroky z prodlení určené předpisy práva občanského. Pronajímatel má právo na náhradu škody vzniklé nesplněním peněžitého dluhu i tehdy, je-li tato kryta úroky z prodlení, čímž smluvní strany výslovně vylučují úpravu dle ustanovení § 1971 občanského zákoníku.

8. Smluvní strany souhlasí s tím, že sjednaná výše ročního nájemného v tomto článku bude pronajímatelem každoročně upravována dosaženým indexem spotřebitelských cen a životních nákladů za posledních 12 měsíců předchozího roku (roční klouzavý průměr roku). Rozhodujícím údajem pro úpravu výše nájemného je roční míra inflace v procentech vyjádřená přírůstkem průměrného indexu spotřebitelských cen (CPI- Consumer Price Index) za 12 měsíců předchozího roku uvedená ve výpisu ze statistického zjišťování ČSÚ. Úprava výše nájemného bude nájemci oznámena doporučeným dopisem. Základem pro úpravu výše nájemného je výše ročního

nájemného, která byla naposled sjednána v souladu s touto smlouvou, čímž se rozumí i nájemné upravené indexem spotřebitelských cen a životních nákladů za posledních 12 měsíců předchozího roku. Smluvní strany dohodly výše uvedenou úpravu nájemného jako závazný způsob určení ceny nájemného pro další období v souladu s § 2 odstavec 2 zákona č. 526/1990 Sb., o cenách, ve znění pozdějších předpisů. Nájemce se zavazuje takto upravenou výši nájemného hradit. Pronajímatel je oprávněn za výše uvedených podmínek vyúčtovat upravené nájemné a nájemce je povinen upravené nájemné platit v souladu s aktuálním splátkovým kalendářem. Výše nájemného bude upravována vždy od 1. ledna příslušného roku, počínaje rokem 2025 za uplynulé období roku 2024.

9. Smluvní strany sjednávají, že úhrada služeb a spotřeb spojených s užíváním předmětu nájmu není součástí nájemného.

10. Pronajímatel bude nájemci zajišťovat dodávky níže uvedených služeb a energií spojených s užíváním předmětu nájmu:

**Tepelná energie, vodné, stočné, vzduchotechnika, klimatizace, odvoz a likvidace odpadu,** – výše úhrady dle právního předpisu, stanovená v dohodě s energetikem Správy železnic, státní organizace, Oblastní ředitelství Plzeň, xxxxxxxxxxxxxxxx, tel. xxxxxxxxxxxx, xxxxxxxxxxxx, e-mail: xxxxxxxxxxxxxxxxxx;

**Elektrická energie** – výše úhrady dle právního předpisu (ceník ERÚ), stanovená v dohodě se Správou železnic, státní organizací, Oblastní ředitelství Plzeň, xxxxxxxxxxxxxxxx, tel. xxxxxxxxxxxx, xxxxxxxxxxxx, e-mail: xxxxxxxxxxxxxxxxxx.

Smlouvy na služby dle tohoto odstavce budou uzavřeny samostatně, a to nejpozději do 30 dnů od účinnosti nájemní smlouvy.

V případě, že nájemce bude 30 dnů v prodlení s úhradou pohledávek za výše uvedené služby, (tj. např. elektrické energie, tepla a teplé vody, pitné vody, odvádění odpadních a srážkových vod) má pronajímatel právo zajistit odpojení nájemce od poskytnutých dodávek za služby.

11. Nájemce nemá nárok na slevu nájemného z důvodů negativních vlivů provozu železnice, (tj. např. prašnost, hluchost, vibrace, vliv bludných a trakčních proudů, rušení telekomunikačních systémů atd.), s kterýmžto omezením svého užívacího práva je nájemce plně srozuměn.

12. Do konce měsíce března každého roku, nebo do jednoho měsíce od ukončení této smlouvy, je nájemce povinen předložit pronajímateli písemné prohlášení o prodejním obratu za předešlý rok. V případě, že nájemce podléhá povinnosti mít účetní závěrku ověřenou auditorem ve smyslu příslušných právních předpisů, je povinen předložit pronajímateli prohlášení o prodejním obratu též ověřené auditorem. V takovém případě je nájemce povinen sdělit tuto skutečnost pronajímateli do konce měsíce března každého roku a následně předložit písemné prohlášení o prodejním obratu ověřené auditorem v termínu do konce měsíce června každého roku. Prohlášení o prodejním obratu musí být vyplněno způsobem a s obsahem, jaký je specifikován v příloze č. 1 této smlouvy (Formulář Prohlášení celkového obratu). Toto prohlášení slouží ke stanovení měsíčního obratu nájemce, který je základem pro určení poplatku z obratu. **Poplatek z obratu** je stanoven jako **5 % z měsíčního obratu** nájemce v předmětu nájmu. Pokud je vypočtená částka poplatku z obratu vyšší než výše poměrné měsíční částky ze základního nájemného uvedeného v čl. III odst. 1 této smlouvy, je nájemce povinen zaplatit rozdíl těchto částek do 30. dubna daného roku nebo, je-li tato smlouva ukončena před tímto termínem, do tří měsíců od ukončení této smlouvy, a to na základě písemné výzvy pronajímatele. Je-li nájemce povinen předložit písemné prohlášení o prodejním obratu ověřené auditorem a vznikne-li v souvislosti s tím povinnost nájemce k úhradě ve smyslu předchozí věty, je nájemce povinen zaplatit rozdíl částek do 31. července daného roku nebo, je-li tato smlouva ukončena před tímto termínem, do tří měsíců od ukončení této smlouvy, a to na základě písemné výzvy pronajímatele. Pokud je vypočtená částka ve smyslu předchozích vět nižší, nájemné se o rozdíl nesnižuje. Pro výpočet poplatku z obratu bude základní roční nájemné stanovené v čl. III odst. 1 této smlouvy každoročně upravováno dosaženým indexem spotřebitelských cen a životních nákladů za posledních 12 měsíců předchozího roku. Pokud nájemce nepředloží prohlášení o prodejním obratu v daném termínu, je nájemce povinen uhradit smluvní pokutu ve výši **2 000,00 Kč za každý den** prodlení s touto povinností a pronajímatel má právo stanovit poplatek z obratu nájemce jako 150 % výše základního nájemného.

13. Všechny částky uváděné v této smlouvě jsou částky bez DPH, pokud není výslovně uvedeno jinak.

#### **IV. Práva a povinnosti smluvních stran**

1. Pronajímatel je povinen umožnit nájemci užívání předmětu nájmu.
2. Nájemce je povinen hradit nájemné a další platby vyplývající z této smlouvy ve výši a způsobem stanoveným v čl. III. této smlouvy.
3. Nájemce je povinen umožnit bezplatný vstup do předmětu nájmu zaměstnancům správce majetku, zaměstnancům pronajímatele nebo dodavatelům prací, služeb a zboží, provádějícím úkony z důvodu oprav drážních staveb, zařízení a vedení, a dále za účelem provádění kontrol revizních zpráv, kontroly dodržování povinností nájemce a kontroly stavu předmětu nájmu včetně zařízení, které jsou součástí předmětu nájmu, a dbát jejich pokynů.  
Nájemce je dále povinen z těchto důvodů strpět na dobu nezbytně nutnou i přerušení nebo omezení nájemních práv. V takovém případě se smluvní strany dohodnou o omezení užívání předmětu nájmu, pokud nedojde k dohodě o podmínkách užívání předmětu nájmu do jednoho měsíce ode dne, kdy nájemce byl vyzván pronajímatelem k uzavření dohody a hrozí nebezpečí prodloužení s provedením prací, může pronajímatel smlouvu vypovědět ve výpovědní době jednoho měsíce. Pro běh výpovědní doby platí v takovém případě čl. VI. odst. 4 smlouvy.  
Vznikne-li nájemci z důvodů uvedených v tomto odstavci majetková újma, strany se dohodly na její úhradě, která je dohodou stran omezena jedním násobkem měsíčního nájemného. Nájemce nemá nárok na náhradu ušlého zisku majícího původ v omezení nájemních práv z důvodů uvedených v tomto článku.
4. Nájemce je povinen zajišťovat na vlastní náklady a pouze ke své tíži odborně, s náležitou péčí a způsobem neohrožujícím a s minimálními imisemi níže uvedenou údržbu a opravy na předmětu nájmu (nalézají-li se v předmětu nájmu nebo jsou jeho součástí):

- a) podle věcného vymezení
  - opravy jednotlivých vrchních částí podlah, opravy podlahových krytin, výměny prahů a lišt, obložení stěn;
  - opravy jednotlivých částí oken a dveří a jejich součástí včetně těsnění, a výměna zámků, kování, klik, rolet a žaluzií;
  - výměny vypínačů, zásuvek, jističů, osvětlovacích těles včetně krytů a elektrických zámků;
  - dezinfekce, desinsekce, deratizace;
  - běžnou údržbou a opravou prací je rovněž malování, obnova ochranných nátěrů včetně oprav omítek, tapetování, čištění podlah a podlahových krytin, obkladů stěn, mytí oken a dveří a čištění a udržování průchodnosti odpadů až ke stoupačce a jejich čištění.
- b) podle výše nákladů
  - za opravy, k nimž je nájemce povinen, se považují též další opravy předmětu nájmu a jeho vybavení a výměny součástí jednotlivých předmětů tohoto vybavení, které nejsou uvedeny výše v odstavci a), jestliže náklad na jednu opravu nepřesáhne částku 80.000 Kč. Provádí-li se na téže věci několik oprav, které spolu souvisí, je rozhodující součet nákladů na související opravy;
  - za údržbu, jejíž náklady hradí výlučně nájemce, se rovněž považují výměny zařízení nebo součástí předmětu nájmu, jejichž cena překročí hranici 80.000 Kč, pokud bude uživatel při výměně požadovat nadstandardní provedení;

Pokud celková výše nákladů nájemce na opravy předmětu nájmu přesáhnou v kalendářním roce částku 200 000 Kč, je pronajímatel povinen každou další opravu v předmětu nájmu v takovém kalendářním roce provést na vlastní náklady.

V případě pochybností o tom, že náklady na údržbu předmětu nájmu jsou pouze k tíži nájemce, sjednávají smluvní strany, že tyto výdaje nájemce (včetně DPH v zákonem stanovené výši) jsou věcným plněním nájemného vedle sjednaného finančního nájemného ve smyslu následujícího odst. 12 tohoto článku.

Nájemce je povinen zajišťovat údržbu a opravy na předmětu nájmu odborně způsobilými a oprávněnými osobami.

5. Nájemce je povinen zajistit na svůj náklad odvoz a likvidaci odpadu vzniklého z jeho činnosti, a to u osoby k této činnosti oprávněné dle zákona. č. 541/2020 Sb., o odpadech, v platném znění, pokud se s pronajímatelem nebo správcem majetku písemně nedohodne jinak.

6. Nájemce se zavazuje, že bude ve vztahu k předmětu nájmu na vlastní náklady zajišťovat a plnit úkoly požární ochrany v souladu s platnými předpisy o požární ochraně. Nájemce je povinen v prostoru obchodní jednotky osadit 2 ks práškových hasicích přístrojů s minimální hasicí schopností 21 A a zajistit jejich pravidelné kontroly dle příslušné legislativy.

7. Nájemce se zavazuje, že po dobu trvání nájemního vztahu přebírá odpovědnost za porušení obecně platných právních předpisů, předpisů o ekologii, odpadech, předpisů hygienických, dále pak nesmí v míře nepřiměřené místním poměrům obtěžovat ostatní nájemce hlukem, parami, pachy, pevnými a tekutými odpady, světlem, stíněním, vibracemi a dalšími imisemi, skladovat a manipulovat s ropnými látkami.

Nájemce při porušení obecně platných právních předpisů odpovídá za způsobenou škodu a odpovídá v případě potřeby za provedení příslušných sanačních prací. Nájemce je dále povinen v případě porušení příslušných předpisů uhradit veškeré poplatky, pokuty a sankce udělené formou rozhodnutí orgánů státní správy.

Na vyžádání pronajímatele je nájemce povinen poskytnout pronajímateli podklady pro ohlašovací povinnost vyplývající z platných zákonů, nařízení a vyhlášek v oblasti životního prostředí, a to ve stanovených termínech.

8. U technických zařízení, která jsou předmětem nájmu, je nájemce povinen plnit všechny povinnosti spojené s provozováním technického zařízení stanovené obecně závaznými právními předpisy.

9. Nájemce je povinen zejména zajišťovat odborně způsobilými a oprávněnými osobami pravidelné elektrotechnické kontroly, údržbu a revize pronajatých technických zařízení ve vlastnictví či správě pronajímatele a odstraňovat zjištěné závady, pokud se smluvní strany nedohodnou písemně jinak.

10. Nájemce je dále povinen na výzvu pronajímatele předložit platné revizní zprávy a doklady o prohlídkách technických zařízení ve vlastnictví nájemce.

11. Veškeré opravy, stavební úpravy a údržba (mimo činnosti uvedené v odst. 4 tohoto článku a mimo opravy při havarijních stavech vyžadujících neodkladné řešení) prováděné nájemcem v předmětu nájmu dle této smlouvy, zejména pak v prostoru staveb vyžadují výslovného předchozího písemného souhlasu pronajímatele formou dodatku k této smlouvě, kde bude především uvedeno, jak se náklady na stavební opravy, stavební úpravy a údržbu zúčtovávají a hradí. Součástí dodatku bude i výslovná specifikace těchto činností, a to dle jejich popisu a seznamu tak, jak je předložen v žádosti nájemce. V dodatku bude pronajímatelem udělen nájemci souhlas s daňovým a účetním odpisováním pronajímatelem odsouhlasených úprav dle tohoto odstavce.

12. Nájemcem vynaložené náklady na pronajímatelem písemně povolené opravy nebo údržbu nad rámec údržby a oprav stanovených ve čl. IV. odst. 4 této smlouvy při zohlednění podmínek dle čl. IV. odst. 11 smlouvy - jsou věcným plněním nájemného vedle sjednaného finančního nájemného. **Jejich povolení včetně výše ceny a zúčtování je povinen nájemce před realizací písemně projednat s pronajímatelem.** Věcným plněním ve smyslu předchozích vět je i zajišťování revizí a prokázané odstranění zjištěných závad na určeném technickém zařízení a při elektrotechnických. Nájemci nevzniká v případě ukončení nájmu právo uplatnit na pronajímateli nárok dle ustanovení § 2220 odst. 1 občanského zákoníku. Nedal-li pronajímatel nájemci souhlas s provedením oprav a údržby nad rámec uživatelské údržby a oprav stanovených ve čl. IV. odst. 4 ve smyslu shora uvedeném, je nájemce povinen uvést předmět nájmu do původního stavu, jakmile jej o to pronajímatel požádá. Neuvede-li nájemce na žádost pronajímatele předmět nájmu do původního stavu, je pronajímatel oprávněn nájem vypovědět bez výpovědní doby.

13. Nájemce může provádět jakékoliv stavební úpravy pouze při dodržení postupu podle ustanovení zákona č. 183/2006 Sb., o územním plánování a stavebním řádu (stavební zákon), ve znění pozdějších předpisů a dle zákona č. 266/1994 Sb., o dráhách, ve znění pozdějších předpisů.

14. Nájemce se zavazuje provozovat svoji činnost v předmětu nájmu způsobem a v rozsahu nenarušujícím provozní a obchodní činnost pronajímatele a ostatních nájemců v budově, v níž se nachází předmět nájmu.

15. Nájemce odpovídá pronajímateli za všechny škody, které mu způsobí. Za tímto účelem je nájemce povinen mít uzavřenou náležitou pojistnou smlouvu, kterou je povinen kdykoliv v průběhu trvání této smlouvy, na písemnou žádost pronajímatele, předložit pronajímateli. Pojištění musí kryt škody způsobené z provozní činnosti nájemce, škodu způsobenou zaměstnanci nájemce. Nájemce se zavazuje dbát, aby se v pronajatém předmětu nájmu nezdržovaly osoby, jejichž přítomnost nesouvisí s povolenou činností.

16. Za zboží a majetek umístěný v pronajatých prostorech nenese pronajímatel odpovědnost.

17. Nájemce je povinen po dobu trvání nájemního vztahu předmět nájmu přiměřeně označit zejména umístěním nápisů či emblémů, a to po předchozím projednání s pronajímatelem v souladu s technickými parametry označení provozovny, které tvoří přílohu č. 3 této smlouvy. Nedohodnou-li se strany jinak, je nájemce povinen udržovat předmět nájmu v souladu s vizualizací dle vítězné nabídky veřejné soutěže. Pokud při porušení této povinnosti nájemce nezjedná nápravu ani po výzvě pronajímatele, považuje se takové porušení za závažné porušení smluvní povinnosti ve smyslu čl. VI. odst. 2 této smlouvy.

18. Nájemce se zavazuje zajistit na svůj náklad úklid předmětu nájmu.

19. V případě změny podstatných skutečností u obou smluvních stran, které mají význam nejen z hlediska trvání nájemního vztahu, ale i z hlediska uplatňování jednotlivých práv a povinností z této smlouvy, jsou obě smluvní strany povinny písemně projednat takovou změnu s druhou smluvní stranou, a to prokazatelným způsobem a bez zbytečného odkladu. O těchto změnách se smluvní strany zavazují uzavřít dodatek k této smlouvě, který bude obsahovat oboustranně odsouhlasené řešení těchto změn. Nájemce je rovněž povinen bez odkladu oznámit změnu obchodní firmy, změnu sídla, bydliště či místa podnikání, změnu adresy pro doručování písemností včetně dalších kontaktních údajů uvedených v této smlouvě.

20. Nájemce je povinen počínat si při užívání předmětu nájmu tak, aby jeho činností nebylo ohrožováno dobré jméno pronajímatele. Nájemce je zejména povinen zajistit, aby v předmětu nájmu nebyly provozovány obchody a služby, které jsou v rozporu s obecně závaznými předpisy, veřejným pořádkem nebo dobrými mravy.

21. Pronajímatel je oprávněn po předchozím oznámení vstupovat do předmětu nájmu během otevíracích hodin nájemce za účelem kontroly předmětu nájmu a plnění smluvních povinností nájemce. Mimo běžnou otevírací dobu je pronajímatel oprávněn vstupovat do předmětu nájmu jen v neodkladných záležitostech, zejména při nutnosti okamžitého zásahu do rozvodných sítí, ve věci zajištění bezpečnosti osob a majetku apod. a to i bez předchozího svolení nájemce, jestliže není možné kontaktovat nikoho z pověřených osob nájemce. Pro takovýto případ je nájemce povinen uložit u pronajímatele nebo jím pověřené osoby klíče, přístupové karty či kódy do předmětu nájmu a určit své kontaktní osoby, na které se může pronajímatel obrátit v případě krizové situace. Pronajímatel se zavazuje uchovávat klíče, přístupové karty či kódy v zapečetěné obálce tak, aby nemohlo dojít k jejich zneužití.

Kontaktní osoba nájemce: xxxxxxxxxxxxxxxx, tel. xxxxxxxxxxxx.

Kontaktní telefon pronajímatele: xxxxxxxxxxxxxxxx, správce SPS – tel. xxxxxxxxxxxx.

22. Pokud nájemce nesplní některou ze svých povinností stanovených touto smlouvou, pronajímatel je oprávněn zajistit splnění takové povinnosti sám na účet nájemce, jestliže nedojde k plnění ze strany nájemce ani do 10 dní od doručení písemné výzvy pronajímatele k nápravě.

23. Nájemci je zakázáno využívat prostory předmětu nájmu k jakékoliv propagaci třetích stran, nájemce je oprávněn využívat vnitřní prostory předmětu nájmu k prezentaci výrobků a služeb, které prodává.

24. Nájemce je povinen mít předmět nájmu otevřen pro veřejnost každý den s otevírací dobou 6 – 21 h, víkendy a svátky 7 – 20 h. Úprava otevírací doby je možná po písemném projednání s pronajímatelem.

25. Nájemce se zavazuje, že otevře obchodní jednotku veřejnosti do 180 dní od protokolárního předání prostor pronajímatelem nájemci. V případě, že nájemce uvede objektivní důvody, bude nájemci umožněno otevřít jednotku veřejnosti v prodloužené lhůtě po dohodě s pronajímatelem.

Nesplnění této podmínky (otevření obchodní jednotky) bude považováno za zvlášť závažný způsob porušení nájemní smlouvy a pronajímatel může vypovědět smlouvu bez výpovědní doby a bez vrácení uhrazené jistoty.

26. Nájemce je povinen doložit pronajímateli kopii kolaudačního souhlasu a to do 15 dnů od kolaudace pronajímaných prostor, pokud se smluvní strany nedohodnou jinak.

27. Pronajímatel neodpovídá za škody vzniklé nájemci výpadkem v dodávce médií nebo energií.

28. Nájemce bere na vědomí, že předložená koncepce provozu v rámci veřejné soutěže, jejímž se stal vítězem, je závazná a případné změny mohou být realizovány pouze s předchozím písemným souhlasem pronajímatele.

## **V. Smluvní pokuta**

1. V případě porušení povinností vyjmenovaných v tomto článku níže vzniká pronajímateli vůči nájemci právo na smluvní pokutu ve výši 10 000,- Kč za každé porušení povinností, pokud po předchozím písemném upozornění neodstraní nájemce závadný stav v termínu, který určil pronajímatel s přihlédnutím k obvyklé době potřebné ke zjednání nápravy.

Smluvní pokutu má právo pronajímatel uložit i opakovaně, pokud nájemce po písemném upozornění neodstraní závadný stav v termínu, který určil pronajímatel.

Smluvní pokutu je pronajímatel oprávněn účtovat nájemci v těchto případech:

- nájemce neuzavřel smlouvy o dodávkách médií a energií spojených s užíváním předmětu nájmu a dalších smluv uvedených v čl. III odst. 10 této smlouvy nájemce nesplnil v termínu určeném pronajímatelem povinnost odstranit závadný stav na předmětu nájmu, který vznikl neplněním povinnosti nájemce vyplývajících z této smlouvy (závadný stav bude vždy konkrétně pronajímatelem specifikován),
- nájemce dal bez předchozího písemného souhlasu pronajímatele předmět nájmu do podnájmu,
- nájemce užívá předmět nájmu v rozporu se sjednaným účelem užívání,
- nájemce neprovedl úhradu nájemného ani po písemné výzvě pronajímatele,
- nájemce neprovedl úhradu zálohy za poskytnuté energie a služby ani po písemné výzvě pronajímatele.

2. Smluvní pokuta v souvislosti s vyklizením předmětu nájmu je sjednaná v čl. VI. odst. 6 smlouvy.

3. Pronajímatel má též nárok na náhradu skutečné škody, která přesahuje svojí výší smluvní pokutu. Zaplacení smluvní pokuty nezavazuje nájemce povinnosti, jejíž porušení je smluvní pokutou sankcionováno.

## **VI. Doba nájmu, ukončení nájmu**

1. Tato smlouva se uzavírá na dobu **určitou 5 let** s účinností **od protokolárního předání prostor** s 3měsíční výpovědní dobou.

Pronajímatel i nájemce jsou oprávněni vypovědět smlouvu způsobem a z důvodů stanovených touto smlouvou a občanským zákoníkem.

2. Pronajímatel může smlouvu vypovědět v jednoměsíční výpovědní době, v případě, že nájemce porušil závažným způsobem svoje smluvní povinnosti vyplývající z této smlouvy.

Za porušení smluvní povinnosti nájemcem závažným způsobem se zejména považuje:

- nájemce je v prodlení s placením nájemného nebo jeho části, služeb a spotřeb médií a energií spojených s užíváním předmětu nájmu, o více jak jeden měsíc a nájemce neprovede úhradu ani v náhradní lhůtě třiceti dnů ode dne kdy mu byla ze strany pronajímatele doručena výzva k úhradě výše uvedeného dluhu,
- nájemce nesplnil v termínu určeném pronajímatelem povinnost odstranit závadný stav, který vznikl neplněním povinnosti nájemce,
- nájemce poškodil dobré jméno pronajímatele.



3. Pronajímatel může smlouvu vypovědět ve tříměsíční výpovědní době v případě, že pronajímatel bude potřebovat předmět nájmu k plnění úkolů v rámci své působnosti nebo stanoveného předmětu činnosti (např. pro potřeby železniční dopravy nebo k zajištění stavby na základě územního rozhodnutí a vydaného stavebního povolení).

4. Výpovědní doba začíná plynout od prvního dne kalendářního měsíce následujícího poté, co byla výpověď doručena druhé straně a končí posledním dnem daného kalendářního měsíce.

5. Pronajímatel je oprávněn písemně vypovědět nájemní smlouvu bez výpovědní doby z důvodů stanovených touto smlouvou a občanským zákoníkem. Pronajímatel může vypovědět tuto smlouvu bez výpovědní doby po písemné výzvě k nápravě, jestliže nájemce užívá předmět nájmu způsobem, že pronajímateli vzniká škoda nebo mu hrozí škoda nikoli malá nebo jestliže s ohledem na pravomocné rozhodnutí příslušného orgánu je třeba předmět nájmu vyklidit. Výzva k nápravě není třeba, hrozí-li naléhavě vážné nebezpečí z prodlení. Dalším možným důvodem k výpovědi bez výpovědní doby je užívání předmětu nájmu v rozporu se sjednaným účelem nájmu. Smluvní strany se dohodly, že výpověď bez výpovědní doby skončí nájem dnem doručení výpovědi druhé straně.

6. V případě ukončení nájmu je nájemce povinen do skončení doby nájmu uvést pronajatý předmět nájmu na vlastní náklady do původního stavu a zajistit na své náklady provedení nápravných opatření, pokud se smluvní strany nedohodnou písemně jinak. Nájemci nenáleží žádná náhrada zhodnocení a interiérových úprav předmětu nájmu i v případě, že pronajímatel nebude požadovat uvedení předmětu nájmu do původního stavu. Vyklizený předmět nájmu musí nájemce předat pronajímateli nejpozději v poslední den sjednané doby nájmu. Předání předmětu nájmu bude provedeno písemným protokolem podepsaným oběma smluvními stranami, k čemuž se pronajímatel zavazuje poskytnout nájemci potřebnou součinnost. Nevyklizení předmětu nájmu nájemcem ve stanovené lhůtě nezakládá nájemci žádné právo na pokračování v nájmu.

Při nedodržení této lhůty a nesplnění uvedených povinností nájemcem vzniká pronajímateli vůči nájemci právo na smluvní pokutu za každý den prodlení s vyklizením a řádným předáním předmětu nájmu. Její výše je stanovena částkou 8 987,- Kč/den.

Zaplacením výše uvedené smluvní pokuty není dotčena povinnost nájemce uhradit veškeré škody, které přesahují svojí výší smluvní pokutu a které vznikly pronajímateli v souvislosti s pozdním vyklizením a předáním předmětu nájmu.

7. Smluvní strany sjednávají, že úpravy, opravy a údržba předmětu nájmu, k nimž dal pronajímatel nájemci souhlas dle čl. IV. odst. 11 smlouvy, jsou ze strany pronajímatele akceptovány i pro účely ukončení této smlouvy, když v tomto směru není nájemce k obnově původního stavu předmětu nájmu povinen. V souladu s čl. IV. odst. 12. pronajímateli nevzniká z tohoto titulu povinnost k úhradě nákladů nájemce na tyto úpravy, opravy a údržba předmětu nájmu.

## **VII. Závěrečná ustanovení**

1. Nájemce bere na vědomí, že pronajímatel je povinným subjektem dle zákona č. 340/2015 Sb., o zvláštních podmínkách účinnosti některých smluv, uveřejňování těchto smluv a registru smluv. Tato smlouva, včetně jejích příloh a případných dodatků, bude zveřejněna v registru smluv zřízeném podle výše uvedeného zákona, jestliže výše hodnoty jejího předmětu přesáhne 50.000 Kč bez daně z přidané hodnoty.

Zaslání smlouvy správci registru smluv k uveřejnění v registru smluv zajišťuje pronajímatel. Pronajímatel se současně zavazuje informovat nájemce o provedení registrace tak, že zašle nájemci kopii potvrzení správce registru smluv o zveřejnění smlouvy/dodatku bez zbytečného odkladu poté, kdy sám obdrží potvrzení, popř. již v průvodním formuláři vyplní příslušnou kolonku a s ID datové schránky nájemce (v takovém případě potvrzení od správce registru smluv o provedení registrace smlouvy obdrží obě smluvní strany zároveň). Nebude-li tato smlouva zaslána k uveřejnění a/nebo uveřejněna prostřednictvím registru smluv, není žádná ze smluvních stran oprávněna požadovat po druhé smluvní straně náhradu škody ani jiné újmy, která by jí v této souvislosti vznikla nebo vzniknout mohla.

Smluvní strany výslovně prohlašují, že údaje a další skutečnosti uvedené v této smlouvě, vyjma částí označených ve smyslu následujícího odstavce této smlouvy, nepovažují za obchodní tajemství ve smyslu ustanovení § 504 občanského zákoníku, ve znění pozdějších předpisů (dále jen „obchodní tajemství“), a že se nejedná ani o informace, které nemohou být v registru smluv uveřejněny na základě ustanovení § 3 odst. 1 ZRS.

Jestliže smluvní strana označí za své obchodní tajemství část obsahu smlouvy, která v důsledku toho bude pro účely uveřejnění smlouvy v registru smluv znečitelněna, nese tato smluvní strana odpovědnost, pokud by smlouva v důsledku takového označení byla uveřejněna způsobem odporujícím ZRS, a to bez ohledu na to, která ze stran smlouvu v registru smluv uveřejnila. S částmi smlouvy, které druhá smluvní strana neoznačí za své obchodní tajemství před uzavřením této smlouvy, nebude pronajímatel jako s obchodním tajemstvím nakládat a ani odpovídat za případnou škodu či jinou újmu takovým postupem vzniklou. Označením obchodního tajemství ve smyslu předchozí věty se rozumí doručení písemného oznámení druhé smluvní strany obsahujícího přesnou identifikaci dotčených částí smlouvy včetně odůvodnění, proč jsou za obchodní tajemství považovány. Druhá smluvní strana je povinna výslovně uvést, že informace, které označila jako své obchodní tajemství, naplňují současně všechny definiční znaky obchodního tajemství, tak jak je vymezeno v ustanovení § 504 občanského zákoníku, a zavazuje se neprodleně písemně sdělit pronajímateli skutečnost, že takto označené informace přestaly naplňovat znaky obchodního tajemství.

Osoby uzavírající tuto smlouvu za smluvní strany souhlasí s uveřejněním svých osobních údajů, které jsou uvedeny ve smlouvě a jejích dodatcích, spolu se smlouvou v registru smluv. Tento souhlas je udělen na dobu neurčitou.

2. Pokud tato smlouva nestanoví jinak, platí o právech a povinnostech nájemce i pronajímatele vyplývajících z užívacího poměru, příslušná ustanovení občanského zákoníku a předpisů jej provádějících a doplňujících.

3. Tato smlouva nabývá platnosti dnem jejího podpisu poslední ze smluvních stran a účinnosti zveřejněním v registru smluv, nejdříve však dnem protokolárního předání prostor nájemci.

4. Pro případ skončení nájemní smlouvy smluvní strany prohlašují, že veškeré zhodnocení předmětu nájmu je věcným plněním nájemného vedle sjednaného finančního nájemného, pokud se smluvní strany nedohodnou jinak.

5. Smluvní strany prohlašují, že se seznámily s obsahem této smlouvy, a prohlašují, že byla uzavřena na základě vzájemné svobodné vůle obou smluvních stran, nikoliv v tísní, ani za nápadně nevýhodných podmínek.

6. Smluvní strany stvrzují, že při uzavírání této smlouvy jednaly a postupovaly čestně a transparentně a zavazují se tak jednat i při plnění této smlouvy a veškerých činnostech s ní souvisejících. Každá ze smluvních stran se zavazuje jednat v souladu se zásadami, hodnotami a cíli compliance programů a etických hodnot druhé smluvní strany, pakliže těmito dokumenty dotčené smluvní strany disponují, a jsou uveřejněny na webových stránkách smluvních stran (společnosti).

7. Pokud by se kterékoliv ustanovení této smlouvy ukázalo být neplatným nebo nevynutitelným, nebo se jím stalo po uzavření této smlouvy, pak tato skutečnost nepůsobí neplatnost ani nevynutitelnost ostatních ustanovení této smlouvy, nevyplyvá-li z donucujících ustanovení právních předpisů jinak. Smluvní strany se zavazují bez zbytečného odkladu po výzvě kterékoliv strany takové neplatné či nevynutitelné ustanovení nahradit platným a vynutitelným ustanovením, které je svým obsahem nejbližší účelu neplatného či nevynutitelného ustanovení.

8. Ke změně této smlouvy může dojít pouze na základě písemných dodatků, vyjma úpravy ceny nájemného inflací a úpravy o DPH, případně změny výše sazby DPH dle zákona a s tím související úpravou splátkového kalendáře, která bude stanovena jednostranně pronajímatelem a kterou oznámí pronajímatel nájemci doporučeným dopisem nebo elektronicky formou datové schránky. Oboustranně podepsané dodatky, vzestupně číslované, se dnem jejich uzavření, případně jiným dnem v těchto označených, stávají nedílnou součástí této smlouvy

9. Smluvní strany se dohodly na tom, že písemnosti touto smlouvou předpokládané (výpověď, uplatnění inflace, splátkový kalendář, změna bankovní účtu apod.) budou druhé smluvní straně zasílány elektronicky formou datové schránky nebo doporučeným dopisem, a to na adresu uvedenou v záhlaví této smlouvy na straně nájemce nebo na písemně a prokazatelně oznámenou změnu adresy. Nebude-li na této adrese zásilka úspěšně doručena (převzata oprávněným zaměstnancem smluvní strany) a nebude-li tato zásilka vyzvednuta na poště do patnácti dnů ode dne jejího uložení, bude poslední den této lhůty považován za den úspěšného doručení zásilky se všemi právními následky.

10. Tato smlouva je vyhotovena v elektronické podobě a podepsána zaručeným elektronickým podpisem založeným na kvalifikovaném certifikátu pro elektronický podpis nebo kvalifikovaným elektronickým podpisem.

11. Bez ohledu na způsob ukončení této smlouvy zůstávají i po skončení nájemního vztahu platná ustanovení této smlouvy týkající se jistoty, smluvních pokut a nevypořádaných práv a povinností z této smlouvy vzniklých.

12. Nájemce prohlašuje, že souhlasí s tím, aby pronajímatel použil jeho osobní údaje v souladu s Nařízením Evropského parlamentu a Rady 2016/679 (GDPR) a související vnitrostátní právní úpravou pro účely sepsání této smlouvy a její zpracování v systému SAP a zajištění řádného plnění práv a povinností plynoucích z uzavřeného smluvního vztahu.

Přílohy: č. 1 - prohlášení o prodejním obratu  
č. 2 - půdorysný plán  
č. 3 - technické parametry označení provozovny

V Plzni

V Praze

Pronajímatel:

Nájemce:

dne 19. 5. 2023

dne 16. 5. 2023

.....  
Správa železnic, státní organizace  
Oblastní ředitelství Plzeň  
Ing. Radek Moravec  
ředitel

.....  
JPServis, a.s.  
Bohumír Bárta  
předseda představenstva

dne 12. 5. 2023

.....  
JPServis, a.s.  
Ing. Marek Cagášek  
člen představenstva

**Prohlášení o obratu v předmětu nájmu**  
(dále jen „**Prohlášení**“)

1. Pro účely této smlouvy zahrnuje obrat nájemce finanční plnění, které nájemce obdržel za:
  - 1.1. výrobky prodané nebo pronajaté v předmětu nájmu,
  - 1.2. služby poskytnuté v předmětu nájmu, a
  - 1.3. veškeré příjmy plynoucí z činností provozovaných v předmětu nájmu, bez ohledu na to, jakým způsobem probíhal kontraktační proces (dále jen „**Obrat**“).
2. Obrat nezahrnuje následující položky:
  - 2.1. daň z přidané hodnoty, spotřební daň nebo jiné podobné platby, k nimž je nájemce ze zákona povinen a které platí, a
  - 2.2. slevy, srážky, odpočty a případy, kdy nedojde k realizaci této smlouvy anebo je plnění smluvními stranami vzájemně vráceno.
3. Nájemce je povinen v předmětu nájmu používat po celou dobu trvání této smlouvy pokladny umožňující evidenci Obratu dle skutečných prodejů tak, aby bylo možné určit jeho celkovou výši.
4. Nájemce je povinen po dobu minimálně 3 let od skončení daného účetního roku uchovávat všechny účetní knihy, záznamy a dokumenty tak, aby výše Obratu dosaženého v předmětu nájmu nebo v souvislosti s ním, mohla být ověřena.
5. Pronajímatel může požádat o předložení výše uvedených účetních podkladů nebo je nechat prověřit určeným kvalifikovaným účetním. K ověření správnosti výše Obratu si pronajímatel vyhrazuje právo kdykoli tuto výši kontrolovat prostřednictvím pověřeného zástupce, který bude fyzicky přítomen u kontroly správnosti denních a měsíčních závěrek z pokladen v předmětu nájmu.
6. Prohlášení musí obsahovat alespoň:
  - 6.1. určení období, ve kterém byl Obrat vykázán,
  - 6.2. datum vyhotovení Prohlášení,
  - 6.3. podpis statutárního zástupce nájemce,
  - 6.4. výpočet poplatku z Obratu v souladu s čl. IV. této smlouvy dle tabulky přiložené v Prohlášení níže, a
  - 6.5. čestné prohlášení nájemce, že Prohlášení pravdivě a úplně odráží skutečnou finanční situaci nájemce.
7. V případě, že nájemci vznikne zákonná povinnost mít řádnou nebo mimořádnou účetní závěrku ověřenou auditorem, je nájemce povinen tuto do 30 dní od toho, co ji obdrží zaslat pronajímateli.
8. Pokud by byla ve finančních výkazech provedena jakákoliv změna ovlivňující výpočet poplatku z Obratu, je nájemce povinen písemně oznámit tuto skutečnost pronajímateli, upravit Prohlášení a zaplatit jakýkoliv nedoplatek poplatku z Obratu do 15 pracovních dnů od odhalení této nesrovnalosti.
9. V případě, že pronajímatel zjistí nesrovnalosti mezi Prohlášením a účetními podklady, na jejichž základě bude zjištěno podhodnocení poplatku z Obratu o více než 1 %, ponese náklady kontroly nájemce a zvýšený poplatek z Obratu bude splatný do 5 pracovních dnů na základě faktury vystavené pronajímatelem. V případě, že zjištěné podhodnocení poplatku z Obratu bude menší než 1 %, ponese náklady kontroly pronajímatel. Tím nejsou dotčena práva pronajímatele vzniklá na základě nesprávného Prohlášení.

**VZOR – Prohlášení o obratu v předmětu nájmu (výpočet poplatku z Obratu)**

**Pronajímatel: Správa železnic, státní organizace**  
 se sídlem Praha 1 - Nové Město, Dlážděná 1003/7,  
 PSČ 110 00  
 IČO: 709 94 234, DIČ: CZ70994234  
 zapsána v obchodním rejstříku u Městského soudu  
 v Praze, oddíl A, vložka 48384  
 bankovní spojení: xxxxxxxxxxxxxx,  
 č. ú.: xxxxxxxxxxxxxxxxxxxxxx  
 variabilní symbol smlouvy: 6548103123

**Nájemce: JPServis, a.s.**  
 se sídlem: Chodovská 228/3, 141 00 Praha 4  
 IČO: 26431068, DIČ: CZ26431068  
 zapsána v obchodním rejstříku u Městského soudu v Praze, oddíl  
 B, vložka 7052  
 Zastoupena: Bohumírem Bártou, předsedou představenstva  
 Ing. Markem Cagáškem, členem představenstva  
 bankovní spojení: xxxxxxxxxxxxxxxxxxxxxx

	<b>základní měsíční nájemné</b>	<b>měsíční Obrat</b>	<b>5 % z Obratu</b>	<b>výše poplatku z Obratu</b>
leden				
únor				
březen				
duben				
květen				
červen				
červenec				
srpen				
září				
říjen				
listopad				
prosinec				
<b>celkem za rok</b>				

Údaje výše vyplnil a výpočet poplatku z Obratu provedl:

Čestně prohlašuji, že výše uvedené údaje pravdivě a úplně odráží skutečnou finanční situaci.

Datum vyhotovení:

Podpis statutárního zástupce nájemce:

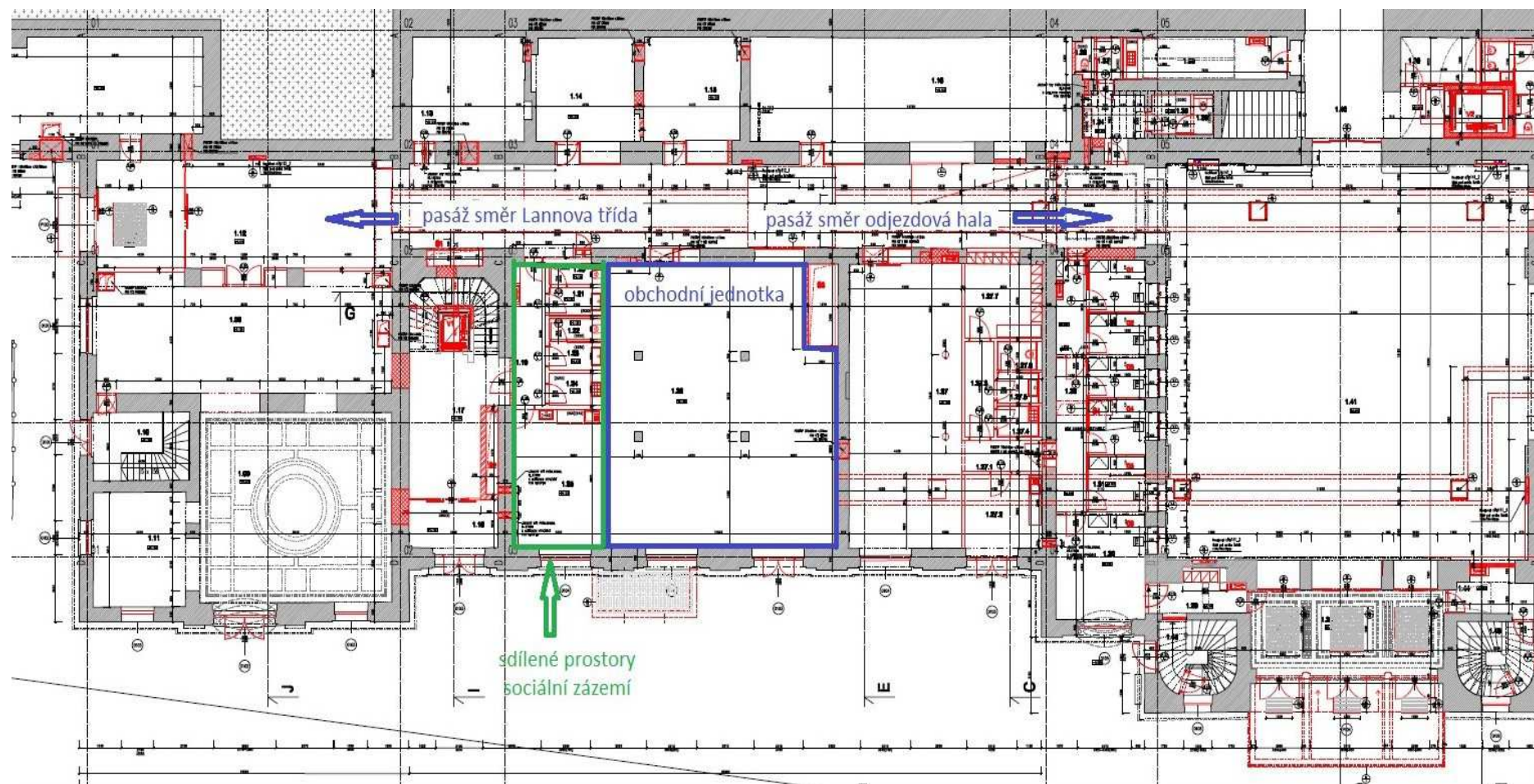

### Technické parametry označení provozovny

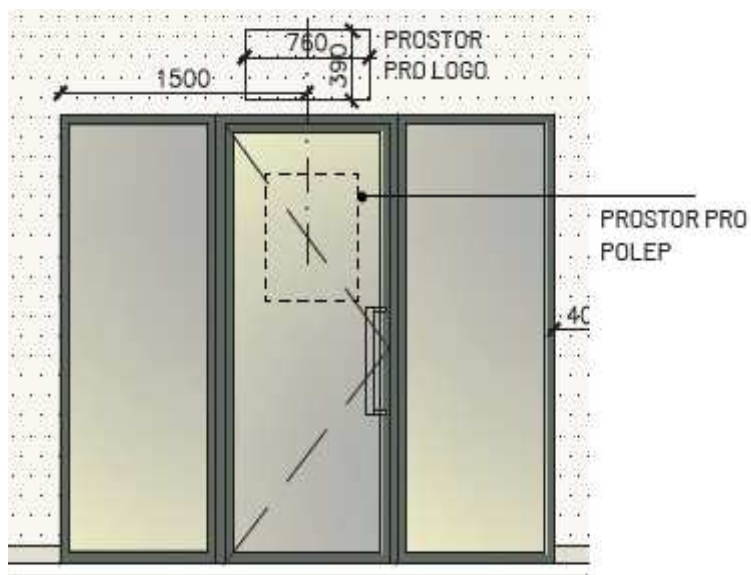

- rozměr loga maximálně 390 mm na výšku a 760 mm na šířku
- logo bude umístěno vždy na osu výkladce, na lištách v barvě podkladu RAL9001 ve 3D provedení skeletu, osvětlené
- v horní polovině dveří prostor pro dodatečný polep (otevírací doba, provozovatel, platební možnosti), polep z jednotlivých písmen v odstínu RAL7024 (netýká se loga a symbolů platebních karet)
- výroba a umístění loga a dodatečného polepu podléhá konečnému odsouhlasení ze strany pronajímatele