

Smlouva Na Výstavišti

Smlouva o podnájmu prostor sloužících k podnikání (na dobu určitou)
číslo smlouvy: OBCH/NEBYT/058

(dále jen „**Smlouva**“)

uzavíraná stranami podle zákona č. 89/2012 Sb., občanský zákoník, v platném znění

Výstaviště Praha, a.s.

se sídlem: Výstaviště 67, Bubeneč, 170 00 Praha 7
IČO: 25649329
DIČ: CZ25649329
Bankovní spojení: PPF Banka, a.s.
Číslo účtu: 2015340111/6000
Zapsána v obchodním rejstříku vedeného u Městského soudu v Praze pod sp. zn. B 5231
Zastoupená: Tomášem Hüblem, předsedou představenstva
Ing. Janem Stankem, členem představenstva

(dále v této Smlouvě jen „**Nájemce**“ na jedné straně)

a

DELIKATESKY s.r.o.

Se sídlem: Tyršova 840/40, Předměstí, 571 01 Moravská Třebová
IČO: 04111117
DIČ: CZ04111117
Bankovní spojení: Unicredit Bank Czech Republic a.s.
Číslo účtu: 2112790843/2700
Zapsána v obchodním rejstříku vedeného u Krajského soudu v Hradci Králové, pod sp. zn. C35222
Zastoupená: Filipem Novákem, jednatelem společnosti

(dále v této Smlouvě jen „**Podnájemce**“ na druhé straně)

Nájemce a Podnájemce jsou dále společně označováni jako „**Smluvní strany**“ nebo „**Strany**“

I. Úvodní ustanovení

- 1.1. Nájemce je podle Smlouvy o zajištění správy a nájmu areálu Výstaviště Praha č. SPR/35/04/010655/2021 uzavřené dne 11. 1. 2021 (dále jen „**Nájemní smlouva**“) mezi Hlavním městem Praha, jako pronajímatelem (dále jen „**Vlastník**“) a Výstavištěm Praha, a.s., Nájemcem souboru nemovitých věcí zapsaných na LV č. 759 pro obec Praha, katastrální území Bubeneč, u Katastrálního úřadu pro hlavní město Prahu, Katastrální pracoviště Praha, které tvoří areál Výstaviště Praha (dále jen „**Výstaviště**“). Výše uvedená smlouva je veřejně přístupná v centrální evidenci smluv vedené hl. městem Prahou.
- 1.2. Nájemce je oprávněn na základě Nájemní smlouvy přenechat v této Smlouvě uvedený předmět podnájmu, nacházející se na Výstavišti, Podnájemci do podnájmu za smluvních podmínek vyplývajících z této Smlouvy.

1.3. Podnájemce prohlašuje,

- a) že je právnickou /fyzickou/ osobou s plnou způsobilostí k právním jednáním, a že splňuje veškeré podmínky a požadavky v této Smlouvě stanovené a je oprávněn tuto Smlouvu uzavřít a řádně plnit závazky v ní obsažené.
- b) že před uzavřením této Smlouvy podrobně, důkladně a všestranně zvažil svou faktickou, zejména majetkovou a finanční situaci ke dni účinnosti Smlouvy s tím, že mu úroveň této jeho faktické, zejména majetkové a finanční situace s přihlédnutím ke všem skutečnostem a okolnostem umožňuje, aby dostal veškerým svým povinnostem, které pro něho vyplývají z této Smlouvy a/nebo pro něho budou vyplývat z platných právních předpisů vztahujících se k předmětu podnikání (činnosti) Podnájemce v Předmětu podnájmu ve smyslu této Smlouvy. Podnájemce je povinen neprodleně písemně informovat Nájemce o jakékoliv skutečnosti nebo okolnosti, která může mít vliv na schopnost Podnájemce dostát veškerým svým závazkům, které mohou, byť podmíněně, v souvislosti se závazkovým vztahem založeným touto Smlouvou plynout z této Smlouvy nebo z právních předpisů, a to do pěti (5) dnů ode dne, kdy se alespoň dozví o existenci takové skutečnosti nebo okolnosti, přičemž tento závazek trvá po celou dobu trvání této Smlouvy.

II. Předmět a účel podnájmu

- 2.1. Touto Smlouvou přenechává Nájemce Podnájemci do podnájmu níže uvedený předmět podnájmu a Podnájemce tento předmět podnájmu do podnájmu přijímá za smluvních podmínek vyplývajících pro něho z této Smlouvy. Předmět podnájmu podle této Smlouvy je (dále jen společně „**Předmět podnájmu**“):

Výstaviště Praha – objekt:

	Umístění	Velikost pronajímaných prostor v m ²	Poznámka
Část Pozemku parc.č. 1819/39	Část pozemku vedle stavby bez čp/če označenou jako Gastropavilon	10	Dle zákresu

Podrobná specifikace Předmětu podnájmu je zakreslena v půdorysném plánu, který tvoří nedílnou Přílohu č. 1 této Smlouvy.

- 2.2. Nájemce přenechává Podnájemci v této Smlouvě uvedený Předmět podnájmu do užívání výhradně za účelem provozu **Food truck** a s tím souvisejících služeb. Podnájemce není oprávněn v předmětu podnájmu provozovat jinou činnost nebo změnit způsob či podmínky jejího výkonu, než jak vyplývá ze sjednaného účelu podnájmu a z této Smlouvy. Porušení této povinnosti je porušením Smlouvy, pro které může Nájemce tuto Smlouvu vypovědět.
- 2.3. Podnájemce je povinen provozovat Předmět podnájmu tak, aby jeho podnikatelská činnost neomezovala jiné uživatele ve výkonu jejich práv.

III. Doba podnájmu

- 3.1. Podnájem se uzavírá na dobu určitou s účinností od **1.5. – 31.8.2023**.
- 3.2. Podnájem skončí za podmínek vyplývajících z této Smlouvy.

IV. Podnájemné, zálohy na služby a způsob jejich úhrady

- 4.1. Výše **podnájemného** je stanovena dohodou Smluvních stran na částku dle níže uvedeného rozpisu měsíčně. K ceně podnájemného bude Nájemcem účtována daň z přidané hodnoty (DPH) v zákonné výši.

	Velikost pronajímaných prostor m²	Celkem měsíční podnájem (cena bez DPH)
Část pozemku parc.č. 1819/39 vedle stavby bez čp/če označenou jako Gastropavilon		xxx
Celkem měsíční podnájemné		xxx

- 4.2. Podnájemné je Podnájemce povinen hradit Nájemci **měsíčně předem**, vždy nejpozději **do 25-tého dne** kalendářního měsíce předcházejícího měsíce, za který se podnájemné hradí.
- 4.3. V podnájemném nejsou zahrnuty **úhrady za služby spojené s užíváním Předmětu podnájemného**. Nájemce se zavazuje poskytovat Podnájemci po dobu trvání podnájemného vztahu plnění spojená s užíváním Předmětu podnájemného (dále jen „**služby**“) dle specifikace uvedené v **Evidenčním listě**, který tvoří **nedílnou Přílohu č. 2 této Smlouvy**. Smluvní strany uzavírají Evidenční list spolu s touto Smlouvou. Způsob rozúčtování cen a hrazení jednotlivých služeb se odvíjí od technických parametrů Předmětu podnájemného, způsobu měření a četnosti provádění odečtů a od podmínek dodavatele služeb, konkrétní specifikace způsobu rozúčtování a hrazení je uvedena v **Evidenčním listě**. V případě, že jsou služby rozúčtovány podle počtu osob, je Podnájemce povinen každou změnu s uvedením skutečného počtu osob oznámit Nájemci bez zbytečného odkladu, nejdéle však do 5-ti dnů, v opačném případě je Nájemce povinen stanovit počet osob pro rozúčtování dle vlastních zjištění.
- 4.4. Podnájemce se touto Smlouvou zavazuje platit úhrady za služby následujícím způsobem:
- u služeb vyúčtovaných měsíčně, vždy **zpětně za předešlý kalendářní měsíc** na základě daňového a účetního dokladu (faktury) vystaveného Nájemcem, podle přeúčtovaných nákladů od dodavatele; v případě dodávky vody (vodné, stočné, srážkové vody) si smluvní strany sjednávají, že cena se skládá z ceny dodavatele a z ceny Nájemce představující podíl na nákladech na provoz a údržbu vnitřní vodovodní a kanalizační sítě a bude uvedena v Ceníku nájemce, který je přílohou Evidenčního listu;
 - u služeb vyúčtovaných za delší období než jeden měsíc formou **měsíčních záloh** ve výši a v termínech stanovených či dohodnutých s dodavatelem služby a následně formou případného **doplatku či přeplatku dle vyúčtování dodavatele**, na základě daňového a účetního dokladu (faktury) vystaveného Nájemcem;
- splatnost faktur se dohodou Stran stanoví na 14 dnů.
- 4.5. **Provozní služby** hradí Podnájemce paušálně ve výši dle rozsahu poskytovaných služeb uvedených v Evidenčním listě, a to ve stejných termínech jako podnájemné.
- 4.6. Podnájemné a veškeré úhrady za služby Podnájemce hradí **na účet Nájemce** uvedený v úvodních ustanoveních této Smlouvy a v Evidenčním listu, nesdělí-li Nájemce písemně Podnájemci jiné bankovní spojení pro úhradu podnájemného podle této Smlouvy.

Zaplacením se pro potřeby této Smlouvy rozumí den připsání finančních prostředků na bankovní účet Nájemce uvedený v této Smlouvě a Evidenčním listu anebo na bankovní účet později písemně oznámený Nájemcem Podnájemci. Na přijatou úhradu podnájemného a poplatku za provozní služby vystaví Nájemce Podnájemci daňový doklad.

- 4.7. Nájemce je oprávněn každoročně, jednostranným právním úkonem, upravit/měnit výši podnájemného o roční míru inflace vyhlášené za předcházející kalendářní rok, měřené podle indexu spotřebitelských cen – průměrné roční míry inflace podle Českého statistického úřadu. Tato změna ceny podnájemného bude realizována vždy s účinností od 1. dubna daného roku a bude Podnájemci oznámena prostřednictvím faktury vystavené Nájemcem s uvedením výsledné valorizované částky podnájemného. Smluvní strany se dohodly, že podnájemné nebude snižováno v případě deflace. První valorizace podnájemného je možná s účinností od roku následujícího po uzavření této Smlouvy.
- 4.8. Rozsah poskytovaných služeb, způsob rozúčtování cen a výše cen paušálních plateb mohou být měněny dohodou Smluvních stran formou podpisu nového Evidenčního listu. Výši a termín hrazení záloh a výši cen může Nájemce přiměřeně upravovat jednostranným oznámením Podnájemci v závislosti na změně cen nebo na základě změny podmínek od dodavatelů. V případě změny způsobu rozúčtování cen v důsledku změny závazných právních předpisů nebo v případě změny technických parametrů Předmětu podnájem, které mají vliv na způsob rozúčtování, oznámí Nájemce tyto změny Podnájemci spolu s nově vystaveným Evidenčním listem.
- 4.9. V případě prodlení s platbou podnájemného či úhrad za služby (vč. záloh a nedoplatků) anebo jiného finančního závazku Podnájemce vůči Nájemci podle této Smlouvy, se Podnájemce zavazuje uhradit Nájemci smluvní úrok z prodlení ve výši 0,05 % z dlužné částky za každý den prodlení.
- 4.10. Podnájemce se zavazuje samostatně a na své náklady provádět:
 - a) pravidelný úklid Předmětu podnájem,
 - b) údržbu a běžné opravy v Předmětu podnájem v ceně do výše 5.000,- Kč bez DPH v jednotlivém případě (to neplatí v případě, že oprava věci je vyvolána neodborným zacházením ze strany Podnájemce nebo jeho pracovníků, poškozením věci, vandalismem, použitím v rozporu s návodem na použití věci apod.),
 - c) veškeré zákonné revize uvnitř Předmětu podnájem a na technických zařízeních v majetku Podnájemce.

V. Práva a povinnosti smluvních stran

- 5.1. Podnájemce prohlašuje, že se důkladně seznámil se stavem Předmětu podnájem a tento Předmět podnájem považuje za způsobilý k účelu podnájem uvedenému v této Smlouvě. Podnájemce neshledal na Předmětu podnájem žádné závady, které by mu bránily v jeho užívání podle této Smlouvy.
- 5.2. Podnájemce není oprávněn bez předchozího písemného souhlasu Nájemce umístit v Předmětu podnájem své sídlo. Podnájemce žádá o souhlas s umístěním sídla vlastníka budovy písemně a vlastním jménem. Tím není dotčena povinnost Podnájemce umístit a označit svoji provozovnu v Předmětu podnájem ve smyslu příslušných právních předpisů.
- 5.3. Podnájemce není bez předchozího písemného souhlasu Nájemce oprávněn přenechat Předmět podnájem nebo jeho část do dalšího užívání nebo podnájem jiné třetí osobě, byť i na jakkoliv krátkou dobu, nebo umožnit, aby tyto osoby vyvíjely v Předmětu podnájem jakékoliv podnikatelské a jiné aktivity, pokud se s Nájemcem nedohodne písemně jinak. Porušení povinnosti dle tohoto ustanovení je porušením Smlouvy, pro které může Nájemce tuto Smlouvu vypovědět.

- 5.4. Podnájemce není oprávněn bez předchozího písemného souhlasu Nájemce převést nebo postoupit jakákoli práva z této Smlouvy na třetí osobu. Shodně tak Podnájemce není oprávněn prodat a/nebo pronajmout závod nebo jeho část, jež by tvořil Předmět podnájmu uvedený v této Smlouvě, bez předchozího písemného souhlasu Nájemce. Pokud by tak Podnájemce učinil bez předchozího písemného souhlasu Nájemce, je takovýto převod práv od počátku neplatný a Nájemce je oprávněn od této Smlouvy jednostranně odstoupit. Porušení povinnosti dle tohoto ustanovení je porušením Smlouvy, pro které může Nájemce tuto Smlouvu vypovědět.
- 5.5. Nájemce je povinen zajistit Podnájemci nerušené užívání Předmětu podnájmu.
- 5.6. Po skončení podnájmu je Podnájemce povinen předat Nájemci Předmět podnájmu včetně jeho vybavení ve stavu v jakém jej převzal, s přihlédnutím k běžnému opotřebením.
- 5.7. Stavební úpravy v Předmětu podnájmu je Podnájemce oprávněn činit pouze s předchozím písemným souhlasem Nájemce. Takové úpravy Předmětu podnájmu činí Podnájemce na svůj náklad a po skončení nájmu podle této Smlouvy není Podnájemce oprávněn požadovat po Nájemci a ani vlastníkově nemovité věci jakoukoliv náhradu takto vynaložených nákladů, nebude-li písemnou dohodou Smluvních stran stanoveno jinak. Provedení stavebních úprav v Předmětu podnájmu bez souhlasu Nájemce je porušením Smlouvy, pro které může Nájemce tuto Smlouvu vypovědět.
- 5.8. Smluvní strany ujednaly, že Podnájemce je povinen s účinností ode dne nabytí účinnosti podnájmu Předmět podnájmu pojistit u renomované pojišťovny se sídlem v České republice pojištěním odpovědnosti Podnájemce za škodu způsobenou Podnájemcem z titulu výkonu jeho podnikatelské činnosti na Předmětu podnájmu, a to na pojistnou částku ve výši alespoň **5.000.000,- Kč** (slovy: pět milionů korun českých). Podnájemce je povinen toto pojištění udržovat v platnosti na své náklady po celou dobu trvání podnájmu podle této Smlouvy. Podnájemce je povinen doložit Nájemci písemné potvrzení pojišťovny o existenci platně uzavřené pojistné smlouvy do pěti (5) dnů od podpisu této Smlouvy a takovéto potvrzení pojišťovny je Podnájemce povinen doložit Nájemci každý kalendářní rok trvání nájmu vždy nejpozději do 31. ledna příslušného kalendářního roku na daný kalendářní rok. Porušení povinnosti dle tohoto ustanovení je porušením Smlouvy, pro které může Nájemce tuto Smlouvu vypovědět.
- 5.9. Podnájemce bere na vědomí, že pro případ vzniku škody na Předmětu podnájmu nebo věci v majetku Nájemce nebo vlastníka nemovité věci, odpovídá Podnájemce Nájemci a/nebo vlastníku nemovité věci za veškerou škodu takto způsobenou a zavazuje se ji uhradit.
- 5.10. Podnájemce se zavazuje, že v Předmětu podnájmu nebude poskytovat služby ani obchodovat se zbožím, které je způsobilé vzbuzovat veřejné pohoršení. Podnájemce se zavazuje neprovozovat a nestrpět v Předmětu podnájmu zejména takovou činnost, která by podněcovala rasovou, náboženskou, politickou či sociální nesnášenlivost. V případě porušení této povinnosti je Nájemce oprávněn od této Smlouvy jednostranně odstoupit. Porušení povinnosti dle tohoto ustanovení je porušením Smlouvy, pro které může Nájemce tuto Smlouvu vypovědět.
- 5.11. Při užívání Předmětu podnájmu je Podnájemce povinen zdržet se jakéhokoli nadměrného hluku. Porušení povinnosti dle tohoto ustanovení je porušením Smlouvy, pro které může Nájemce tuto Smlouvu vypovědět.
- 5.12. Při užívání Předmětu podnájmu je Podnájemce povinen zdržet se jakéhokoli nadměrného hluku, který nepřesáhne maximální hlasitost 50dB (slovy padesát) ve vzdálenosti 5 m od zdroje hluku. Porušení povinnosti dle tohoto ustanovení je porušením Smlouvy, pro které může Nájemce tuto Smlouvu vypovědět.
- 5.13. Podnájemce je povinen předem konsultovat s Nájemcem záměr instalovat nové spotřebiče s příkonem v celkovém úhrnu nad 5 kW. Bez předchozího písemného souhlasu Nájemce

není Podnájemce oprávněn instalaci provést. V případě nedodržení tohoto ustanovení odpovídá Podnájemce za případné vzniklé škody.

- 5.14. V případě povodňového ohrožení je Podnájemce povinen řídit se pokyny povodňové komise Nájemce.
- 5.15. Podnájemce se zavazuje dodržovat veškeré platné požární předpisy - zákon 133/1985 Sb. v platném znění, vyhláška 246/2001 Sb., vyhláška 23/2008 Sb., a kodex požárních a elektrotechnických norem. Podnájemce v pronajatých prostorách odpovídá za dodržování dotýčných částí těchto předpisů a předpisů na úseku BOZP. Dále je Podnájemce povinen dodržovat hygienické normy, předpisy a nařízení a další obecně závazné právní normy. Podnájemce byl seznámen s provozně bezpečnostním řádem a informacemi o působení vzájemných rizik v areálu Výstaviště, aktuální podoba je uložena na:

<https://1url.cz/DK5fv>

<https://1url.cz/FK5fO>

Porušení povinnosti dle tohoto ustanovení je porušením Smlouvy, pro které může Nájemce tuto Smlouvu vypovědět.

VI. Jistota

- 6.1. Nájemce a Podnájemce se dohodli na povinnosti Podnájemce zaplatit Nájemci jistotu ve výši 1 měsíčního nájmu tzn. **xxx,- Kč** (slovy: xxx). Podnájemce je povinen zaplatit Nájemci takto sjednanou jistotu na účet Nájemce uvedený v úvodních ustanoveních této Smlouvy, a to nejpozději do pěti (5) pracovních dnů po podpisu této Smlouvy oběma Smluvními stranami. Smluvní strany sjednaly pro případ nesplnění tohoto smluvního závazku Podnájemcem právo Nájemce od této Smlouvy jednostranně odstoupit. Zaplacením se rozumí den připsání celé částky odpovídající jistotě na v této Smlouvě uvedený bankovní účet Nájemce.
- 6.2. Jistota bude Nájemci sloužit na úhradu případných nedoplatků Podnájemce za podnájemné, Poplatku za provozní služby, závazků Podnájemce z titulu samostatných smluvních vztahů na dodávky medií do Předmětu podnájmu, k úhradě škod způsobených Podnájemcem na majetku Nájemce a/nebo vlastníka nemovité věci, nebo k úhradě jiných závazků Podnájemce v souvislosti s podnájmem Předmětu podnájmu. Nájemce je oprávněn jednostranně započíst dluh Podnájemce na uhrazenou jistotu.
- 6.3. V případě, že Nájemce bude ve smyslu této Smlouvy čerpat z jistoty na úhradu dluhu (-ů) Podnájemce nebo na úhradu jiných závazků Podnájemce v souvislosti s podnájmem, je Podnájemce povinen takto vyčerpanou část jistoty doplatit Nájemci do původní výše ve lhůtě do deseti (10) dnů ode dne doručení písemné výzvy Nájemce. V případě nesplnění této povinnosti ze strany Podnájemce se jedná o porušení Smlouvy, pro které je Nájemce oprávněn tuto Smlouvu vypovědět.
- 6.4. Smluvní strany se dohodly, že Jistota složená Podnájemcem podle této Smlouvy nebude úročena po celou dobu jejího složení u Nájemce.

VII. Oznamování

- 7.1. Oznámení nebo jiná formální komunikace mezi nájemcem a podnájemcem musí být prováděna v písemné formě. Za písemnou formu se kromě zpráv v listinné podobě považuje také fax nebo e-mail. Druhé straně musí být doručena nebo zaslána osobně, kurýrem, doporučenou poštou, faxem nebo e-mailem na následující adresy:

Nájemce:

Výstaviště Praha, a. s.

adresa: Výstaviště 67, Bubeneč, 170 00 Praha 7

ve věcech smluvních: předseda představenstva Výstaviště Praha, a.s.

e-mail: [XXX](#)

ve věcech provozních: vedoucí správy Výstaviště Praha: xxx

e-mail: [XXX](#)

ve věcech obchodních a marketingových: obchodní manažerka: xxx

e-mail: [XXX](#)

tel.: xxx

Podnájemce:

DELIKATESKY s.r.o.

adresa: Tyršova 840/40, 571 01 Moravská Třebová

ve veškerých komunikacích: jednatel společnosti

e-mail: xxx

tel.: xxx

Datová schránka: 4c44p2x

VIII. Skončení podnájmu

8.1. Podnájem podle této Smlouvy skončí:

- a) písemnou dohodou Smluvních stran, a to k datu uvedenému v písemné dohodě;
- b) písemnou výpovědí Nájemce nebo Podnájemce bez uvedení důvodu; výpovědní lhůta činí tři (3) měsíce a počíná běžet prvním dnem měsíce následujícího po měsíci, v němž byla výpověď doručena druhé Smluvní straně;
- c) písemnou výpovědí Nájemce z těchto důvodů:
 - i. ve vztahu k osobě Podnájemce bylo zahájeno insolvenční řízení nebo bylo rozhodnuto soudem o úpadku nebo Podnájemce přízná svou platební neschopnost; nebo
 - ii. porušuje-li Podnájemce hrubě své povinnosti vůči nájemci, zejména tím, že přestože jej Nájemce vyzval k nápravě, chová se Nájemce v rozporu s ustanovením § 2305, nebo je po dobu delší než jeden měsíc v prodlení s placením nájemného nebo služeb (včetně provozních, vč. záloh či nedoplatků); nebo
 - iii. došlo-li u osoby Podnájemce k převodu podílu ovládající osoby (společníka nebo akcionáře) Podnájemce oproti stavu platnému ke dni uzavření této Smlouvy; nebo
 - iv. z jiných zákonných důvodů nebo důvodů výslovně uvedených v této Smlouvě;
- d) písemnou výpovědí Podnájemce z těchto důvodů:
 - i. ztratí-li způsobilost k činnosti, k jejímuž výkonu je prostor sloužící podnikání určen; nebo
 - ii. přestane-li být podnajatý prostor z objektivních důvodů způsobilý k výkonu činnosti, k němuž byl určen, a Nájemce nezajistí podnájemci odpovídající náhradní prostor v přiměřené lhůtě;

výpovědní lhůta pro případ výpovědi Smlouvy podané Nájemcem z důvodů porušení Smlouvy Podnájemcem a z důvodů uvedených v odst. 8.1. písm. c) tohoto článku Smlouvy se sjednává v délce jednoho (1) měsíce a počíná běžet dnem následujícím po doručení výpovědi Podnájemci.

- 8.2. Smluvní strany se dohodly, že bude-li Podnájemce užívat Předmět podnájmu i po datu, ke kterému došlo k ukončení podnájemního vztahu a Předmět podnájmu nevyklidí a nepředá Nájemci dle podmínek stanovených touto Smlouvou, je Podnájemce povinen uhradit Nájemci náhradu za takovéto užívání Předmětu podnájmu ve výši dvojnásobku stanoveného platného denního nájemného (měsíční nájem děleno počtem dnů v příslušném měsíci) za každý den, kdy bude Podnájemcem Předmět podnájmu takto užíván bez právního důvodu, resp. za každý den, kdy Podnájemcem nebude Předmět podnájmu řádně předán po ukončení podnájmu zpět Nájemci ve stavu uvedeném touto Smlouvou. Toto ustanovení Smlouvy zůstává v platnosti i v případě ukončení podnájmu výpovědí, odstoupením nebo uplynutím doby podnájmu sjednané v této Smlouvě.
- 8.3. Smluvní strany se dohodly, že ustanovení § 2311, § 2315, § 2287 a § 2308 písm. a) zákona č. 89/2012 Sb., občanský zákoník, v platném znění, se pro účely této Smlouvy neuplatní.

IX. Závěrečná ustanovení

- 9.1. Smlouva nabývá platnosti dnem jejího podpisu oběma Smluvními stranami a účinnosti dnem 1.5.2023, nejdříve však dnem zveřejnění Smlouvy ve smyslu příslušných ustanovení zákona č. 340/2015 Sb., o registru smluv, v platném znění. Smluvní strany se dohodly, že tato Smlouva bude uveřejněna společností Výstaviště Praha, a.s..
- 9.2. V případě, že si smluvní strany poskytly před platností a/nebo účinností této Smlouvy jakékoliv plnění, má se za to, že se jedná o plnění podle této Smlouvy.
- 9.3. Smlouva, jakož i práva a povinnosti vzniklé na základě této Smlouvy nebo v souvislosti s ní, se řídí zák. č. 89/2012 Sb., občanský zákoník, v platném znění.
- 9.4. Smlouva představuje úplnou dohodu Smluvních stran o předmětu této Smlouvy a nahrazuje veškerá předešlá ujednání Smluvních stran ústní i písemná vztahující se k Předmětu podnájmu.
- 9.5. Jsou-li nebo budou-li některá ustanovení této Smlouvy neplatná (neúčinná), zůstává tím platnost ostatních ustanovení Smlouvy nedotčena. Je-li část ustanovení neplatná, zůstává tím platnost zbytku ustanovení nedotčena, pokud jí lze obsahově oddělit, je sama o sobě srozumitelná a v celkovém obsahu Smlouvy vytvoří smysluplné ustanovení.
- 9.6. Veškerá korespondence, jež má být podle této Smlouvy nebo v její souvislosti učiněna, bude učiněna na adresy uvedené v záhlaví této Smlouvy, a to buď osobním doručením, kurýrní službou, zásilkou nebo doporučenou listovní zásilkou. Odepře-li Smluvní strana převzetí zásilky, má se za to, že zásilka byla doručena v okamžiku odepření, byla-li Smluvní strana vyzkoušena o uložení zásilky, považuje se zásilka za doručenu ve 12.00 hodin třetího (3) dne po jejím uložení.
- 9.7. Smlouvu je možné měnit pouze písemnou dohodou Smluvních stran ve formě číslovaných dodatků této Smlouvy, podepsaných oprávněnými zástupci Smluvních stran.
- 9.8. Smluvní strany se dohodly, že veškeré spory vyplývající z této Smlouvy, které se stranám nepodaří vypořádat smírně, budou po dohodě stran předloženy k rozhodnutí věcně a místně příslušnému soudu.
- 9.9. Práva a povinnosti z této Smlouvy přechází na právní nástupce Smluvních stran.
- 9.10. Smluvní strany prohlašují, že ujednání této Smlouvy uvedené v čl. IV odst. 4.1, týkající se smluvní úhrady za podnájem a její výše, jakož i ustanovení čl. VI odst.6.1. této Smlouvy, týkající se jistoty a její výše, považují Smluvní strany za obchodní tajemství, které je

kterákoliv smluvní strana oprávněna zveřejnit jiné třetí osobě pouze s předchozím písemným souhlasem druhé smluvní strany. Smluvní strany berou na vědomí a souhlasí s tím, že údaje (dále jen „metadata“), tvořící předmět obchodního tajemství tak, jak je shora uvedeno, budou vyloučena z uveřejnění prostřednictvím registru smluv podle zákona č. 340/2015 Sb. v platném znění. Tímto však není dotčena povinnost Nájemce uveřejnit tato metadata v registru smluv, uveřejní-li je Nájemce jako opravu podle § 5 odst. 7 zákona č. 340/2015 Sb. v platném znění do 30 dnů ode dne, kdy mu bylo doručeno rozhodnutí nadřízeného orgánu nebo soudu, na jehož základě má být neuveřejněná část Smlouvy nebo dotčená metadata poskytnuta podle předpisů upravujících svobodný přístup k informacím.

- 9.11. Smlouva je uzavřena ve dvou (2) vyhotoveních v českém jazyce, z nichž Nájemce obdrží jedno (1) vyhotovení Smlouvy a Podnájemce obdrží jedno (1) vyhotovení Smlouvy.

Smluvní strany prohlašují, že si tuto Smlouvu přečetly, že s jejím obsahem souhlasí a na důkaz toho k ní připojují svoje podpisy.

Přílohy:

Příloha 1 – Půdorysný plán se zakreslením Předmětu podnájmu

Příloha 2 – Evidenční list

V Praze dne 19.6.2023

Nájemce:
Výstaviště Praha, a.s.

V Praze dne 19.6.2023

Podnájemce:
DELIKATESKY s.r.o.

Jméno: Tomáš Hübl
Funkce: předseda představenstva

Jméno: Filip Novák
Funkce: jednatel společnosti

Jméno: Ing. Jan Stanko
Funkce: člen představenstva

Příloha č. 1
Půdorysný plán se zakreslením Předmětu podnájmu

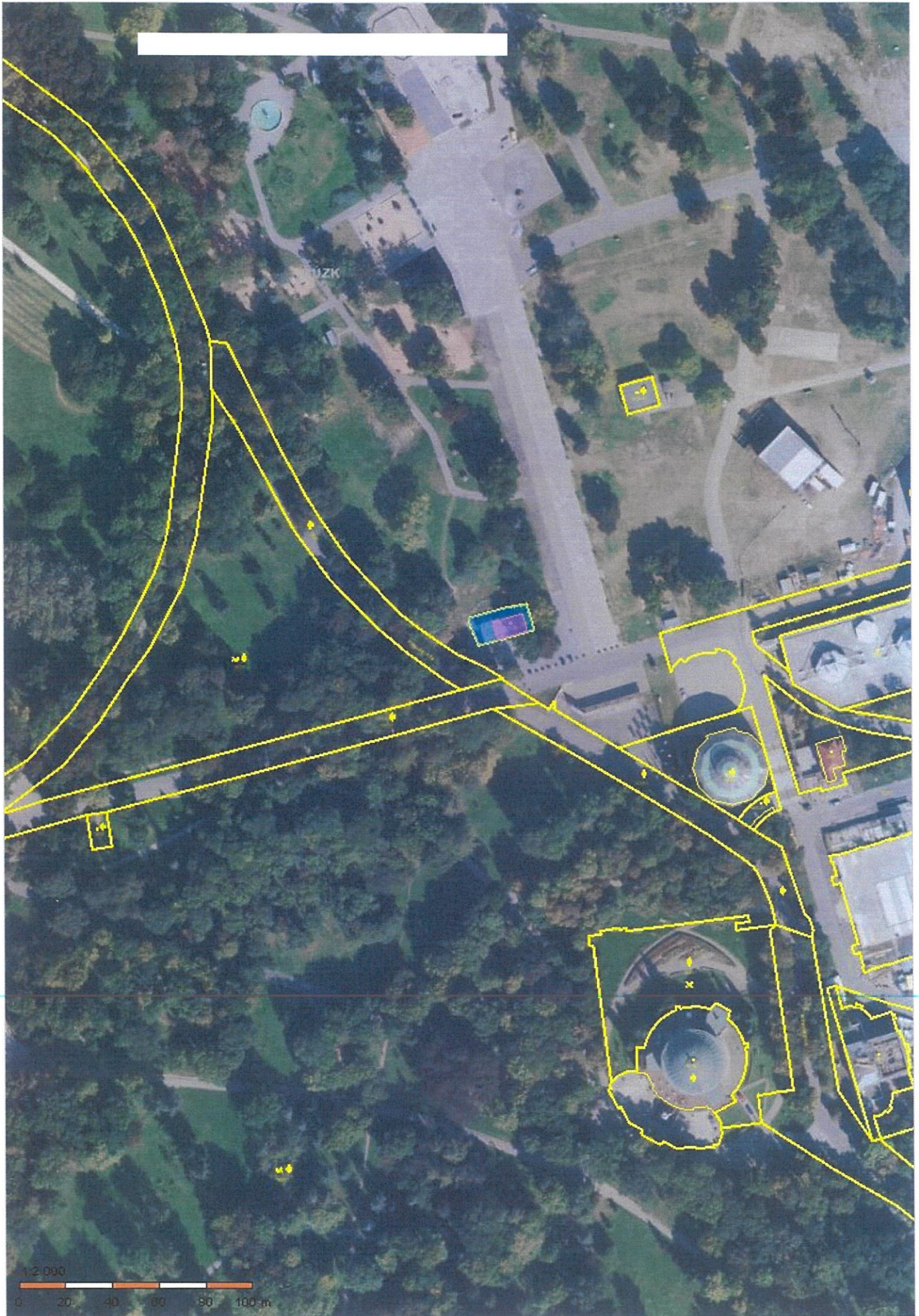

**Příloha č. 2
Evidenční list**

Podnájemce

DELIKATESKY s.r.o.

Část pozemku parc.č.1819/39

Od 1. 5. 2023

IČO

04111117

10m²

do 31. 8. 2023

Evidenční list - dodávka médií a provozní služby

Účel	Vyúčtování nastane	Způsob rozúčtování	Kč	platnost	Poznámka
Dodávka médií					
Elektrická energie	měsíčně	na základě odečtu měřidla	Dle platného ceníku Výstaviště Praha, a.s.	po dobu trvání podnájemní smlouvy	
Teplo	měsíčně	není dodávno			
TUV	měsíčně	není dodávno			
Voda a odvádění odpadních vod	měsíčně	není dodávno			
Plyn	měsíčně	není dodávno			
Provozní služby					
Úklid společných prostor	měsíčně	Paušálem dle platného ceníku správy areálu		po dobu trvání podnájemní smlouvy	
Osvětlení společných prostor	měsíčně	Paušálem dle platného ceníku správy areálu		po dobu trvání podnájemní smlouvy	
Vybavení společných prostor	měsíčně	Paušálem dle platného ceníku správy areálu		po dobu trvání podnájemní smlouvy	
Úklid komunikací areálu	měsíčně	Paušálem dle platného ceníku správy areálu		po dobu trvání podnájemní smlouvy	
Odvoz komunální odpadu a tříděného odpadu	měsíčně	Paušálem dle platného ceníku správy areálu		po dobu trvání podnájemní smlouvy	
Služba vjezdové vrátnice	měsíčně	Paušálem dle platného ceníku správy areálu		po dobu trvání podnájemní smlouvy	
Služba ostrahy areálu	měsíčně	Paušálem dle platného ceníku správy areálu		po dobu trvání podnájemní smlouvy	
Služba požární hlídky areálu	měsíčně	Paušálem dle platného ceníku správy areálu		po dobu trvání podnájemní smlouvy	
Provozní služby - CELKEM Kč	měsíčně		0		
Internet	měsíčně	Paušálem dle platného ceníku správy areálu		po dobu trvání podnájemní smlouvy	
Parkovací karty	ročně	Dle platného ceníku parkovného a vjezdových karet		po dobu trvání podnájemní smlouvy	

Datum podpisu:

Podpis podnájemce:

Nájemce:

Výstaviště Praha, a. s.

bankovní spojení:

PPF Banka, a.s., 201 534 0111/6000