

SMLOUVA O DÍLO

uzavřená dle ust. § 2586 a násl. zákona č. 89/2012 Sb., občanského zákoníku
(dále jen „občanský zákoník“)
(dále jen „smlouva“)

I.

Smluvní strany



Česká republika – Hasičský záchranný sbor Jihočeského kraje

Sídlo: Pražská tř. 2666/52b, 370 04 České Budějovice 3
Zastoupená: plk. Ing. Martinem Svitákem, ředitelem HZS Jihočeského kraje
IČO: 708 82 835
DIČ: není plátcem DPH
Bankovní spojení: Česká národní banka
Číslo účtu: 125 135 881/0710

(dále jen „objednatel“)

a

ROTHLEHNER pracovní plošiny s.r.o.

Sídlo: Mezi úvozy 2512/2a, Horní Počernice, 193 00 Praha 9
Zastoupená: Zbyňkem Tomáškem, jednatelem
IČO: 481 08 677
DIČ: CZ48108677
Společnost je zapsaná v obchodním rejstříku vedeném Městským soudem v Praze, oddíl C, vložka 15906.
Bankovní spojení: Česká spořitelna, a.s.
Číslo účtu: 1001662/0800
Kontaktní osoba: 
Tel./mail: 

(dále jen „zhotovitel“)

II.

Předmět díla

- Zhotovitel se touto smlouvou zavazuje provést na svůj náklad a nebezpečí pro objednatele za podmínek níže uvedených dílo specifikované v čl. II. odst. 2. této smlouvy a objednatel se zavazuje řádně a včas dokončené dílo převzít a zaplatit za něj zhotoviteli cenu, která je sjednána v čl. IV. této smlouvy.
- Předmětem díla je **servisní prohlídka dle návodu výrobce a zákony předepsaná kontrola prvků a vybavení plošin Bronto skylift, ** pro HZS Jihočeského kraje v rozsahu dle Přílohy č. 1 a Přílohy č. 2 této smlouvy (dále jen „dílo“).
- Podkladem pro uzavření této smlouvy jsou nabídky zhotovitele č. 011/2023/REI a 012/2023/REI ze dne 7.6.2023, která jsou Přílohou č. 1 a Přílohou č. 2 této smlouvy.

III.

Doba trvání smlouvy

1. Smluvní strany se dohodly, že dílo bude zhotovitelem provedeno **nejpozději do 15.9.2023.**

IV. Cena díla

1. Smluvní strany se dohodly na maximální ceně řádně provedeného díla ve výši:

Cena díla	251 400,00 Kč bez DPH
DPH 21 %	52 794,00 Kč
CELKEM	304 194,00 Kč s DPH

2. Cena díla zahrnuje veškeré náklady zhotovitele spojené s řádným a včasným provedením předmětu díla včetně nákladů souvisejících. Cena díla zahrnuje veškerá plnění, která se zhotovitel na základě předložené nabídky a této smlouvy zavázal poskytnout objednateli.
3. Cena díla byla smluvními stranami dohodnuta jako nejvýše přípustná, pevná a neměnná a s výjimkou případů výslovně uvedených v této smlouvě nepřekročitelná.
4. Podrobnější specifikace ceny díla jsou obsaženy v příloze č. 1 a příloze č. 2 této smlouvy. Cena díla tedy vychází z položkového rozpočtu. Smluvní strany prohlašují tento položkový rozpočet za úplný a zhotovitel tak nemůže požadovat zvýšení ceny za dílo, objeví-li se potřeba dalších prací k dokončení díla.
5. Cena díla zahrnuje i dodávky, věci, činnosti či jiné výkony, které ve smlouvě (zejména v příloze č. 1 a příloze č. 2 této smlouvy) sice výslovně uvedeny nejsou, ale zhotovitel jakožto odborník o nich věděl nebo mohl vědět, že jsou nezbytné pro provedení díla v souladu s touto smlouvou, tak aby mohlo sloužit účelu uvedenému v této smlouvě, a tyto dodávky, věci, činnosti či jiné výkony tudíž nad rámec sjednané ceny účtovány ani hrazeny nebudou.
6. Cena díla bude odpovídajícím způsobem snížena v případě, že některá část sjednaného plnění díla nebude provedena.
7. Objednatel neposkytuje zálohové platby.

V. Platební podmínky

1. Dílo bude zapláceno na základě jedné faktury, vystavené po převzetí díla objednatel.
2. Objednatel uhradí fakturovanou částku do 30 dnů od obdržení faktury zasláné na adresu: Hasičský záchranný sbor Jihočeského kraje, Pražská tř. 2666/52b, 370 04 České Budějovice 3.
3. Faktura musí obsahovat všechny povinné náležitosti definované zejména v ust. § 28 odst. 2, zákona č. 235/2004 Sb., o dani z přidané hodnoty, v platném znění a zákona č. 563/1991 Sb., o účetnictví, v platném znění a v občanském zákoníku. V případě, že faktura nebude mít odpovídající náležitosti nebo nebude úplná (zejm. obsahuje – li nesprávné ceny rozdílné s touto smlouvou apod.), je objednatel oprávněn zaslat jí ve lhůtě splatnosti zpět zhotoviteli k doplnění či úpravě, aniž se tak dostane do prodlení se splatností. Lhůta splatnosti počíná běžet znovu od opětovného prokazatelného doručení náležitě doplněné či opravené faktury. Faktura musí obsahovat soupis všech skutečně provedených úkonů díla dle této smlouvy a jejich dílčích cen. Bez tohoto soupisu je faktura neúplná.
4. Způsob úhrady ceny díla: převodním příkazem.
5. Faktura se považuje za proplacenou okamžikem odepsání fakturované částky z účtu objednatel ve prospěch účtu zhotovitel.
6. Objednatel je oprávněn pozdržet proplacení faktury do doby odstranění zjištěných eventuálních zjevných vad a nedodělků díla zhotovitelem. Okamžikem odstranění vady díla začne běžet nová lhůta splatnosti faktury v délce do 30 kalendářních dnů.

VI.

Práva a povinnosti smluvních stran

1. Objednatel se zavazuje
 - a. uhradit včas a řádně zhotoviteli cenu díla fakturou dle čl. IV. a čl. V. této smlouvy,
 - b. poskytnout zhotoviteli náležitou součinnost při plnění povinností vyplývajících pro zhotovitele z této smlouvy, zejména se zavazuje sdělit zhotoviteli požadované údaje, které jsou nezbytné pro řádné plnění servisních činností zhotovitele.
2. Objednatel je oprávněn kdykoliv (i bez předchozího upozornění) kontrolovat provádění díla.
3. Zhotovitel se zavazuje:
 - a. plnit dílo řádně a včas a s náležitou profesionální a odbornou péčí a odpovědností a v souladu s případnými pokyny objednatele,
 - b. provést dílo v obvyklé kvalitě za dohodnutých podmínek a dle platných právních předpisů a platných norem ČSN,
 - c. uvést ve faktuře dle čl. V. odst. 3 této smlouvy soupis všech skutečně provedených činností u příslušného díla,
 - d. při provádění díla postupovat samostatně, avšak s ohledem na případné činnosti objednatele. Postup prací, při kterých by mohlo dojít ke kolizi vzájemných činností (zhotovitel-objednatel a třetích osob), je nutno dohodnout s dostatečným předstihem před plánovanými pracemi,
 - e. použít svěřené informace výhradně pro potřebu plnění této smlouvy,
 - f. uskutečnit činnosti dle této smlouvy sám prostřednictvím k tomu způsobilých osob.
4. Zhotovitel je rovněž povinen zajistit, aby bylo dílo prováděno tak, aby:
 - a. činností zhotovitele nebylo neúměrně zatěžováno či poškozováno místo plnění díla;
 - b. byly při provádění díla používány pouze nové výrobky, komponenty a materiály (ledaže objednatel písemně souhlasí s použitím použitých výrobků či materiálů) a aby veškeré výrobky a materiály, které budou k provádění díla použity, byly ve vyhovující kvalitě, aby nebyly použity výrobky či materiály, které neodpovídají požadavkům závazných předpisů nebo zavedené odborné praxi nebo o kterých je v době jejich použití známo, že jsou nebezpečné z hlediska zdraví, spolehlivosti, bezpečnosti nebo trvanlivosti;
 - c. všichni pracovníci, které zhotovitel využívá v souvislosti s prováděním díla, byli kvalifikovaní a zkušení v dané profesi, a měli, pokud je pro jejich činnost předepsáno či požadováno závaznými předpisy příslušné oprávnění, certifikaci, školení, průkaz zvláštní způsobilosti, osvědčení, vysvědčení či jiný potřebný doklad, který/které je pracovník schopen v případě kontroly doložit;
 - d. bylo dílo prováděno v souladu s obecně závaznými předpisy, včetně dodržování závazných hygienických limitů týkajících se hlučnosti a prašnosti a ochrany životního prostředí; zhotovitel rovněž zajistí koordinaci a proškolení bezpečnosti práce a ochranu zdraví při práci všech osob podílejících se na provádění díla a pohybujících se v místě plnění díla;
 - e. průběžně a po dokončení díla byly z místa plnění a případně i jiných míst, kde bylo prováděno dílo, odstraňovány a beze zbytku odstraněny odpady vzniklé činností zhotovitele, včetně případného nebezpečného odpadu;
 - f. při likvidaci odpadu vzniklého při plnění této smlouvy bylo postupováno v souladu se zákonem č. 541/2020 Sb., o odpadech a o změně některých dalších zákonů, ve znění pozdějších předpisů;
 - g. dílo bylo prováděno v souladu s povinnostmi uvedenými v zákoně č. 309/2006 Sb., zákon o zajištění dalších podmínek bezpečnosti a ochrany zdraví při práci, ve znění pozdějších předpisů, či jiných platných technických a právních norem;

- h. neprodleně oznámil objednateli veškeré nepředvídané mimořádné události (zejm. úrazy), které se na místě provádění díla či v souvislosti s činností zhotovitele za účelem provádění díla stanou, a to jak zaměstnancům objednatele, vlastním zaměstnancům zhotovitele a taktéž i cizím osobám. Objednatel je oprávněn a povinen zastavit práce zhotovitele, pokud zjistí, že způsobem jejich provádění by mohlo dojít k úrazu osob, poškození majetku nebo jsou prováděny v rozporu s platnými technickými a právními předpisy či osobami s nedostatečnou odbornou způsobilostí.

VII.

Místo plnění, předání a převzetí díla

1. Místem plnění, dodání a předání díla dle této smlouvy je provozovna zhotovitele na adrese: **Mezi úvozy 2512/2a, 193 00, Praha 9 – Horní Počernice.**
2. Dílo je provedeno jeho řádným dokončením a předáním objednateli na základě písemného předávacího protokolu (či zápisu o předání a převzetí díla). Podmínkou převzetí je taktéž předání dokladů, atestů a certifikátů, které jsou požadovány dle platných právních předpisů a ČSN k používání a provozování díla, pokud je to obvyklé anebo nedohodnou – li se smluvní strany jinak.
3. Zhotovitel je povinen vyzvat objednatele k převzetí díla min. dva pracovní dny předem a k předání dokončeného díla musí dojít do dvou dnů od dokončení.
4. V případě, že se při přejímání díla objednatel prokáže, že je zhotovitelem předáváno dílo, které nese takové vady a/nebo nedodělky, které brání řádnému užívání díla, není objednatel povinen předávané dílo převzít. Tato skutečnost bude uvedena v předávacím protokole (či zápisu dle odst. 2). Po odstranění vad a/nebo nedodělků díla či jeho části, pro které objednatel odmítl od zhotovitele dílo převzít, se opakuje přejímací řízení analogicky dle tohoto článku smlouvy. V takovém případě bude k původnímu předávacímu protokolu sepsán dodatek, ve kterém bude uvedeno převzetí díla. Dodatek obsahuje veškeré náležitosti stanovené pro předávací protokol v této části smlouvy. Náklady na odstranění vad a/nebo nedodělků zcela nese zhotovitel.
5. Objednatel může převzít dílo i v případě, že vykazuje drobné vady a nedodělky, které samy o sobě či ve spojení s jinými nebrání plnohodnotnému užívání díla. V takovém případě bude součástí předávacího protokolu nebo zápisu o předání a převzetí díla seznam konkrétních vad a nedodělků s termíny jejich odstranění, nebo dohoda o slevě z ceny v případě vad neodstranitelných.
6. Za řádně provedené dílo je považováno dílo zhotovené v rozsahu, o parametrech a s vlastnostmi stanovenými touto smlouvou, které je bez vad a nedodělků, k němuž je zhotovitelem dodána dokumentace vyžadovaná touto smlouvou.
7. Vadou se pro účely této smlouvy rozumí odchylka v kvalitě, rozsahu nebo parametrech díla, stanovených touto smlouvou a obecně závaznými předpisy. Nedodělkem se rozumí nedokončená práce oproti podmínkám této smlouvy.
8. Nebezpečí škody na věci nese zhotovitel až do převzetí dokončeného díla objednatel.
9. Objednatel je oprávněn při přejímacím a předávacím řízení požadovat provedení dalších dodatečných zkoušek včetně zdůvodnění, proč je požaduje a s uvedením termínu, do kdy je požaduje provést. Tento požadavek však není důvodem k odmítnutí převzetí díla.
10. V případě, že je objednatel přebíráno dokončené dílo, skutečnost, že dílo je dokončeno co do množství, jakosti, kompletnosti a schopnosti trvalého užívání, prokazuje zásadně zhotovitel a za tím účelem předkládá nezbytné písemné doklady objednateli.

VIII.

Práva z vadného plnění, škoda, sankce

1. Zhotovitel je povinen provádět dílo tak, aby nevykazovalo při předání objednateli žádné vady a nedodělky. Za všechny vady díla, které se vyskytnou po převzetí díla objednatelem v záručních lhůtách, nese odpovědnost zhotovitel. Tyto vady je zhotovitel povinen bezplatně odstranit v souladu s níže uvedenými podmínkami. Práva z odpovědnosti za vady díla musí objednatel uplatnit u zhotovitele kdykoliv v níže sjednané záruční době.
2. Případný výskyt vad a nedodělků uvede objednatel v předávacím protokolu nebo zápisu dle čl. VII. odst. 2 a potvrdí svým podpisem. Zhotovitel tímto poskytuje na provedené dílo záruku za jakost v délce 2 (dva) roky na celé dílo i každou jeho část samostatně. Délka záruční doby se počítá ode dne podpisu předávacího protokolu či písemného zápisu dle čl. VII. odst. 2 této smlouvy.
3. Záruční lhůta neběží po dobu, po kterou objednatel nemohl předmět díla užívat pro vady díla, za které zhotovitel odpovídá. Pro ty části díla, které byly v důsledku oprávněné reklamace objednatele zhotovitelem opraveny, běží záruční lhůta opětovně od počátku ode dne provedení reklamační opravy.
4. Není-li v této smlouvě uvedeno jinak, řídí se práva z vadného plnění i záruky za jakost úpravou obsaženou v občanském zákoníku.
5. Vyskytne-li se na provedeném díle vada, je objednatel oprávněn v oznámení vady zvolit volbu svého práva z vadného plnění, přičemž objednateli vždy náleží následující práva z vadného plnění, a to dle jeho volby:
 - a. odstranění vady opravou;
 - b. odstranění vady dodáním nové části díla bez vady nebo dodáním chybějící části díla, případně dodáním díla nového, nepostačuje-li pouze dodání chybějící části díla či části díla bez vady;
 - c. přiměřená sleva z ceny díla, nejméně vždy však 20 % z ceny dodané vadné části díla, popř. z ceny celého díla, týká-li se vada díla jako celku;
 - d. odstoupení od této smlouvy, pokud se jedná o vady neodstranitelné.
6. Zhotovitel musí zahájit odstranění vad díla způsobem dle odst. 5. písm. a) a b) tohoto článku bez zbytečného odkladu, nejpozději však do 3 (tří) pracovních dnů od jejich oznámení objednatelem, nebude-li mezi smluvními stranami dohodnuto něco jiného. Pro případ nedodržení termínu zahájení odstranění vad díla dle předchozí věty, zaplatí zhotovitel objednateli smluvní pokutu ve výši 1.000 Kč (jedentisíc korun českých), a to za každý započatý den prodlení. Nebude-li vada odstraněna ve lhůtě 14 (čtrnácti) dní, zaplatí zhotovitel objednateli smluvní pokutu ve výši 1.000 Kč (jedentisíc korun českých), a to za každý započatý den prodlení s odstraněním vady.
7. Jestliže objednatel zvolil jako způsob odstranění vady díla opravu a následně se ukáže, že vada je neopravitelná, je zhotovitel povinen odstranit vadu dodáním nového díla na své náklady. Zhotovitel je povinen objednatele informovat o tom, že se jedná o neopravitelnou vadu, bezodkladně poté, co to zjistí. Nové dílo je povinen zhotovitel dodat do 14 dní ode dne, kdy zjistil, že se jedná o neopravitelnou vadu, nebo ode dne, kdy jej k tomu objednatel vyzval, přičemž rozhodný je případně dřívější z obou uvedených dnů. Pro případ nedodržení termínu dodání nového díla dle předchozí věty, zaplatí zhotovitel objednateli smluvní pokutu ve výši 1.000 Kč (jedentisíc korun českých), a to za každý započatý den prodlení s dodáním. Tento odstavec platí tehdy, nedohodnou-li se smluvní strany jinak.
8. Nenastoupí-li zhotovitel k odstranění reklamované vady ve shora sjednaných lhůtách, je objednatel oprávněn pověřit odstraněním vady jinou odbornou právnickou nebo fyzickou osobu. Veškeré takto vzniklé náklady uhradí objednateli zhotovitel. Skutečnost dle předchozí věty nemá vliv na sjednané smluvní pokuty dle této smlouvy.
9. Výslovně se sjednává, že v případě, kdy zhotovitel poruší jakoukoliv svou povinnost stanovenou v této smlouvě, nahradí objednateli vzniklou újmu.

10. V případě porušení povinnosti zhotovitele provést dílo v termínu dle čl. III. odst. 1 této smlouvy, je objednatel oprávněn účtovat zhotoviteli smluvní pokutu ve výši 1000 Kč (jedentisíc korun českých) a to za každý, byť započatý den prodlení s provedením díla.
11. Za prodlení objednatele s úhradou faktury, zaplatí objednatel zhotoviteli úrok z prodlení z fakturované částky včetně DPH dle obecně závazných právních předpisů.
12. Poruší-li zhotovitel svou povinnost obsaženou ve smlouvě, která není zajištěna smluvní pokutou dle tohoto článku smlouvy a toto porušení by mohlo ohrozit nebo vážně negativně ovlivnit řádné dokončení díla, resp. jakoukoli jeho část, provoz díla, nebo činnost objednatele obecně, zaplatí objednateli smluvní pokutu ve výši 5.000 Kč (pěttisíc korun českých) za každý jednotlivý případ porušení takto kvalifikované povinnosti.
13. V případě, že jednou okolností dojde k porušení více článků této smlouvy a/nebo by bylo možné výkladem dospět k závěru, že porušení jedné z povinností stanovených smlouvou, by mělo dojít ke vzniku povinnosti zhotovitele uhradit na výzvu objednatele smluvní pokutu dle dvou nebo více ustanovení smlouvy, je zhotovitel povinen uhradit objednateli smluvní pokutu pouze podle toho ustanovení, které zakládá povinnost uhradit smluvní pokutu vyšší.
14. Ujednáním jakékoliv smluvní pokuty v této smlouvě není dotčeno právo objednatele na náhradu újmy v plné výši, čímž smluvní strany vylučují použití ust. § 2050 občanského zákoníku. Smluvní pokuta je splatná do 30 dnů od jejího vyúčtování porušující smluvní straně, nedohodnou – li se smluvní strany jinak.

IX.

Změny smlouvy, trvání smlouvy

1. Dojde-li při realizaci díla k jakýmkoliv změnám, doplňkům, nebo rozšíření předmětu díla, vyplývajícím z podmínek při provádění díla, z odborných znalostí zhotovitele, je zhotovitel povinen provést soupis těchto změn, doplňků a rozšíření, ocenit je podle jednotkových cen použitých pro návrh ceny díla, a pokud to není možné, tak podle jím navrhovaných cen a předložit tento soupis objednateli k písemnému odsouhlasení, včetně návrhu případné změny termínu provedení díla. Pokud tak zhotovitel neučiní, má se za to, že práce a dodávky jím realizované byly v předmětu díla a v jeho ceně zahrnuty.
2. Dojde-li při realizaci díla k jakýmkoliv změnám, doplňkům nebo rozšíření předmětu díla na základě požadavku objednatele, je objednatel povinen předat zhotoviteli soupis těchto změn, doplňků a rozšíření, který zhotovitel ocení podle jednotkových cen použitých pro návrh ceny díla, a pokud to není možné, tak podle jím navrhovaných cen a předložit oceněný soupis objednateli k odsouhlasení, včetně návrhu případné změny termínu provedení díla.
3. Závazky z této smlouvy zanikají pouze a jen splněním, nebo písemnou dohodou smluvních stran, nebo doručením oznámení odstoupující smluvní strany o odstoupení od smlouvy, učiněného za podmínek stanovených v této smlouvě, druhé smluvní straně.
4. Smluvní strany jsou oprávněny od této smlouvy odstoupit, a to z důvodů stanovených v této smlouvě nebo zákonem. Odstoupení od smlouvy je platné dnem doručení písemného oznámení o odstoupení druhé smluvní straně, přičemž nedohodnou-li se smluvní strany jinak, závazky vyplývající z této smlouvy se ruší od okamžiku doručení tohoto písemného oznámení o odstoupení. I po ukončení doby trvání této smlouvy jakýmkoli způsobem a z jakéhokoli důvodu i nadále trvají práva a povinnosti smluvních stran z této smlouvy, které z povahy věci mají trvat i po ukončení doby jejího trvání, zejména práva objednatele z vadného plnění či ze záruky ohledně díla, jakož i práva z porušení povinností smluvních stran, včetně práva na náhradu škody či zaplacení smluvní pokuty.
5. Objednatel je dále oprávněn od této smlouvy okamžitě odstoupit, pokud:
 - a. zhotovitel nedodrží termín pro provedení díla uvedený v čl. III. odst. 1 této smlouvy;

- b. vůči majetku zhotovitele probíhá insolvenční řízení, v němž bylo vydáno rozhodnutí o úpadku, pokud to právní předpisy umožňují;
 - c. insolvenční návrh na společnost zhotovitele byl zamítnut proto, že majetek zhotovitele nepostačuje k úhradě nákladů insolvenčního řízení;
 - d. zhotovitel vstoupí do likvidace.
6. Zhotovitel je dále oprávněn od této smlouvy okamžitě odstoupit, pokud objednatel bude v prodlení s úhradou kterékoliv platby delším jak 30 (třicet) dnů.



X.

Ostatní ujednání

1. Zhotovitel je povinen být pojištěn proti škodám způsobeným jeho činností včetně možných škod způsobených pracovníky zhotovitele, a to ve výši odpovídající možným rizikům ve vztahu k charakteru díla, a to po celou dobu provádění díla.
2. Zhotovitel prohlašuje, že má uzavřenou platnou pojistnou smlouvu pojištění odpovědnosti za škody způsobené jeho činností, při plnění svých povinností vyplývajících z této smlouvy, včetně možných škod způsobených pracovníky zhotovitele; pojištění kryje škody na věcech a na zdraví způsobené provozní činností, nebo způsobené vadným výrobkem. Tuto pojistnou smlouvu je povinen zhotovitel udržovat v platnosti po celou dobu platnosti této smlouvy o dílo. Náklady na pojištění nese zhotovitel a má je zahrnutý ve sjednané ceně díla.
3. Na požádání objednatele je zhotovitel kdykoli povinen do pěti dnů předložit písemné doklady (zejm. pojistnou smlouvu nebo pojistný certifikát) prokazující, že zhotovitel plní povinnost dle tohoto článku smlouvy. Při porušení jakékoliv povinnosti zhotovitele dle tohoto článku smlouvy, sjednávají smluvní strany pokutu 5.000 Kč (pěttisíc korun českých) za každé jednotlivé porušení povinnosti.

XI.

Kontaktní osoby

1. Pro zajištění účinné spolupráce a plnění jednotlivých ustanovení této smlouvy jsou určeny oběma smluvními stranami kontaktní osoby, které budou mít dostatečné kompetence zajistit jejich plnění, následovně:
 - a. **Za objednatele** je ve věcech technických oprávněn jednat: 
 - b. **Za zhotovitele** je ve věcech technických oprávněn jednat: 
2. Výslovně se sjednává, že není-li v této smlouvě uvedeno jinak či nevyplývá-li to z jiných skutečností nebo dokladů, nejsou výše uvedené kontaktní osoby oprávněné měnit obsah této smlouvy, tj. ani podepisovat případné dodatky k této smlouvě nebo smlouvy s touto smlouvou související.

XII.

Závěrečná ustanovení

1. Tato smlouva nabývá platnosti dnem jejího podpisu oběma smluvními stranami a účinnosti dnem uveřejnění v registru smluv. Na tuto smlouvu se vztahují povinnosti uveřejnění dle zákona č. 340/2015 Sb. o zvláštních podmínkách účinnosti některých smluv, uveřejňování těchto smluv a registru smluv (Zákon o registru smluv). Smluvní strany si ujednávají, že zveřejnění smlouvy zajistí objednatel způsobem a ve lhůtách vyplývajících z tohoto zákona. Ujednání dle tohoto odstavce se vztahuje i na všechny případné dodatky k této smlouvě.

2. V záležitostech touto smlouvou výslovně neupravených se postupuje dle příslušných ustanovení občanského zákoníku.
3. Zhotovitel tímto prohlašuje, že na sebe přebírá nebezpečí změny okolností po uzavření této smlouvy ve smyslu ustanovení §§ 1765 a 1766 občanského zákoníku.
4. Jakékoliv změny této smlouvy je možné provádět pouze písemně formou číslovaného dodatku k této smlouvě v souladu s občanským zákoníkem. Změny v kontaktních údajích lze činit i jednostranným oznámením (písemným nebo v elektronické formě) podepsaným oprávněnou osobou (elektronicky ověřeným podpisem) nebo i prostým emailem prostřednictvím emailových adres kontaktních osob dle čl. XI. odst. 1 této smlouvy.
5. Spory vzniklé při plnění této smlouvy nebo neuspokojené nároky některé smluvní strany budou řešeny jednáním. Nepodaří-li se spornou záležitost nebo nárok takto vyřešit, je kterákoliv ze smluvních stran oprávněna předložit věc k rozhodnutí příslušnému soudu.
6. Pokud některé ujednání této smlouvy bude umožňovat dvojí výklad, bude nejednoznačným, neúčinným či neplatným, zavazují se obě smluvní strany takové ujednání nahradit bez průtahů ujednáním, které bude co nejlépe odpovídat smyslu a účelu smlouvy. Ostatní ujednání této smlouvy tím zůstávají nedotčena.
7. Tato smlouva bude uzavřena v elektronické nebo listinné podobě, v závislosti na možnostech a dohodě smluvních stran.
 - a) V případě uzavření v listinné podobě bude vyhotovena ve dvou stejnopisech, z nichž každý má platnost originálu a každá smluvní strana obdrží po jednom z nich.
 - b) V případě uzavření v elektronické podobě bude uzavřena připojením uznávaných elektronických podpisů obou smluvních stran, přičemž obě smluvní strany obdrží její elektronický originál.

Toto ustanovení se použije obdobně i na případné dodatky smlouvy.

8. Každá ze smluvních stran prohlašuje, že tuto smlouvu uzavírá svobodně a vážně, nikoliv z přinucení nebo omylu, že považuje obsah této smlouvy za určitý a srozumitelný, a že jsou jí známy veškeré skutečnosti, jež jsou pro uzavření této smlouvy rozhodující, na důkaz čehož připojují smluvní strany k této smlouvě své podpisy.
9. Součástí smlouvy je Příloha č. 1 a Příloha č. 2 – Nabídky zhotovitele.

V Českých Budějovicích, dne.....

V, dne.....

Za objednatele

Za zhotovitele



Datum: 2023.07.14
09:26:41 +02'00'

.....
plk. Ing. Martin Sviták
ředitel HZS Jihočeského kraje



Datum: 2023.07.13
15:03:55 +02'00'



.....
Zbyněk Tomášek
ROTHLEHNER pracovní plošiny s.r.o.
jednatel

Číslo nabídky: 012/2023/REI

Datum: 7.6.2023

Nabídka ročního servisu plošiny BRONTO

Vážený 

dle dohody zasíláme nabídku na provedení ročního servisu pracovní plošiny Bronto, F32MDT2000,   Prohlídka bude provedena naší společností ROTHLEHNER pracovní plošiny s.r.o. v montážní dílně v Praze nebo ve Velkém Újezdu.

Stručné představení

Společnost ROTHLEHNER pracovní plošiny s.r.o. se zabývá komplexními službami v oblasti pracovních plošin. Česká pobočka vznikla v roce 1992 a za dobu svojí činnosti si vybudovala velmi silnou pozici na českém a slovenském trhu pracovních plošin. Náš tým se sestává aktuálně z 65 spolupracovníků. Dodali jsme přes 4500 pracovních plošin. Se společností Bronto spolupracujeme v oblasti průmyslových plošin od roku 2004. Pro plošiny hasičské máme oprávnění k servisu od roku 2021.

Servis pracovních plošin budujeme jako samostatné středisko od začátku fungování naší firmy. Garantujeme zajištění servisu a dodání náhradních dílů po celou dobu životnosti stroje ve špičkové kvalitě.

Hlavní služby, které nabízíme:

- **prodej** pracovních plošin
- **výroba** nástaveb plošin na automobilové podvozky
- prodej **použitých a repasovaných** plošin
- profesionální **servis** pracovních plošin
- **školení** obsluhy a údržby plošin dle české i mezinárodní legislativy a standardů IPAF

S pozdravem



www.rothlehner.cz

ROTHLEHNER pracovní plošiny s.r.o.
oblast Čechy: Mezi úvozy 2512/2a, 199 00 Praha 9 Horní Počernice, oblast Morava: Velký Újezd 373, 783 55

Roční prohlídka BRONTO

Prohlídka zahrnuje výrobcem a zákony předepsané kontroly prvků a vybavení plošiny. Prohlídka bude provedena v tomto rozsahu:

Základní činnosti:

- Kontrola dostupnosti návodu k obsluze BRONTO a další dokumentace
- Instrukční, varovné samolepky a popisy dle požadavků výrobce
- Kontrola opěr a otočného spojené, kontrola momentů dotažení šroubů otoče
- Kontrola výložníku – sváry, čepy, vedení, řetězy, energetické svazky
- Kontrola stavu ochranných krytů
- Kontrola záchranného žebříku
- Kontrola pracovního koše, uchycení, zabezpečení, vyrovnávání
- Hydraulický systém-kontrola, výměna filtrů, analýza vzorků oleje
- Ovládání: spínače, senzory, řídicí moduly
- Kontroly funkcí: nouzové vypnutí a přemostění, ustavení, mrtvý muž, řídicí funkce, mezní stop, signální houkačka, výstražná zařízení, signální kontrolní a výstražné kontrolky, nouzový provoz, nouzový systém složení, intercom, aretace zadní nápravy
- Kontrola stavu a funkcí přídatných zařízení (zvláštní výbava na přání, pokud je na Vašem zařízení): elektrický pohon, hydraulický generátor, přídatný motor, navíjecí kladka a příslušenství, vzduchové dýchací zařízení, uložení nosítek normální, uložení nosítek hluboké, záchranný rukáv, Cold Cut systém, světla všeob./prac. světlomety, zásuvka 230/400V, Hectronic/řízení vysílačkou, kamera
- Suchovod a hadice, vodní dělo, dálkové ovládání, ochranné trysky koše

- **Zkoušení stroje:**
 - Přetížení 150% jmen. zatížení
 - Válce opěr 30 min v klidu
 - Válce hlavního ramena 30 min v klidu
 - Statická zkouška 125% jmen. zatížení
 - Dynamická zkouška 100% jmen. zatížení
- **Protokoly**
 - Protokol BRONTO o provedené zkoušce
 - Zápis do servisních záznamů výrobce BRONTO

Základní cena roční prohlídky



Doba provedení základní části prohlídky je 1 pracovní den.

Cena prohlídky je kompletní a konečná, zahrnuje všechny uvedené úkony a spotřební materiál.

Cena je uvedena pro práce v našem servisním středisku. Nezahrnuje tedy cestovní náklady a náklady na převozy stroje nebo servisního personálu a potřebného servisního vybavení.

Na všechny provedené práce je poskytnuta záruka 6 měsíců.

Předpokladem pro provedení kompletní prohlídky dle výrobce je provedení čištění a mazání teleskopu a dalších částí dle mazacího plánu v souladu s Návodem k obsluze (viz. čtvrtletní údržba). Mazání může provést odborný personál majitele nebo provozovatele, případně nabízíme provedení v rámci roční prohlídky.

Pokud bude při kontrole zjištěna závada nebo jiná opotřebení, připravíme samostatnou cenovou nabídku.

K prohlídce nabízíme další služby:

Čištění stroje a mazání stroje

- Čištění všech mazacích míst (teleskopy, řetězy, kluzáky)
- Promazání kompletní nástavby BRONTO podle mazacího plánu

Revize

- Revizní ověřovací zkouška se zápisem do revizní knihy
- Revize elektro

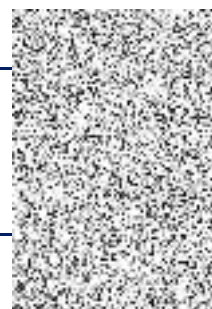

Ceny jsou uvedeny v Kč bez DPH.

Servis pracovních plošin

Servis pracovních plošin budujeme jako samostatné středisko od začátku fungování naší firmy. Garantujeme zajištění servisu a dodání náhradních dílů po celou dobu životnosti stroje ve špičkové kvalitě.

Zázemí našeho servisu BRONTO

- Centrála v Praze v Horních Počernicích, pobočka v Olomouci, v Křivsoudově a v Nitře
- 5 certifikovaných servisních techniků BRONTO Service Key
- Mobilní servis v místě práce Vaší plošiny zajišťuje 8 servisních vozidel
- Náhradní díly celkem 22 mil. Kč sklad, umístění v Praze, Olomouci a v servisních vozidlech (všeobecné díly, nikoliv pouze BRONTO)
- Servisní linka a služba pro naše zákazníky zdarma 24 hodin denně včetně víkendů a svátků

Garance odbornosti servisu

- Autorizace k servisu od společnosti BRONTO
- certifikace ISO na servis, vývoj a montáž plošin (certifikační společnost TÜV), povolení Technické inspekce České republiky
- potvrzení o absolvování školení techniků u našich dodavatelů (za dobu naší historie jsme realizovali již více jak 60 profesních školení)

2.1.2022/HTI



TO WHOM IT MAY CONCERN

We, Bronto Skylift Oy Ab, hereby confirm that ROTHLEHNER pracovní plošiny s.r.o is a official authorized service provider in Czech Republic.

They are authorized to submit offers, sell on their own account, participate in tenders and render after-sales services in accordance with our instruction. This certificate is valid one year from undersign.

Tampere 02.01.2022

BRONTO SKYLIFT OY AB



Profil společnosti ROTHLEHNER pracovní plošiny s.r.o.

Společnost ROTHLEHNER pracovní plošiny s.r.o. se zabývá komplexními službami v oblasti pracovních plošin. Česká pobočka vznikla v roce 1992 a za více téměř 30 let svojí činnosti si vybudovala velmi silnou pozici na českém a slovenském trhu pracovních plošin. Náš tým se sestává aktuálně z 70 spolupracovníků.

Prodej plošin

V roce 2021 jsme v ČR dodali přes 200 pracovních plošin nových i použitých. V režimu výhradního zastoupení nabízíme k prodeji plošiny od evropských výrobců, jejichž sortiment pokrývá všechny oblasti nasazení plošin:

- HAULOTTE Group: francouzský výrobce je v současné době největší evropský producent samohybných plošin. Dodali jsme přes 1500 pracovních plošin Haulotte.
- DENKA LIFT: tradiční značka kvalitních přívěsných plošin. Značku v roce 2013 převzala naše firemní skupina a obnovili jsme výrobu a dodávky těchto velmi oblíbených pracovních plošin. Českým a slovenským zákazníkům jsme dodali přes 270 plošin DENKA LIFT.
- GSR: italský výrobce plošin na automobilovém podvozku. Ve spolupráci s GSR montujeme plošiny na podvozky v naší montážní hale v Praze v Horních Počernicích. Dodali jsme přes 390 ks nástaveb na český trh.
- PB Lifttechnik: německý výrobce speciálních nůžkových samohybných plošin s pracovní výškou až 22 m a nosností až 1000 kg
- BRONTO Skylift: výrobce plošin na automobilovém podvozku s pracovní výškou nad 36 m.
- Easy Lift: italský výrobce je naším dodavatelem plošin na pásovém podvozku
- ALMAC: italský výrobce speciálních nůžkových plošin

Servis plošin

Protože chceme zajistit dlouhodobý provoz dodaných plošin, neustále budujeme a posilujeme profesionální servis pracovních plošin. V kvalitě poskytovaného servisu se projevují i dlouhodobé vztahy s našimi dodavateli. Vzájemná stabilní spolupráce s dodavateli zaručuje našemu servisnímu týmu přístup k technickým informacím, technologickým postupům a originálním náhradním dílům.

„Naším mottem je od založení firmy **„koncepte pro Vaši budoucnost“**, které vyjadřuje hlavní cíl našeho působení. Chceme být v oblasti nasazení plošin tím nejlepším partnerem a poskytnout široký přesah služeb, který zajistí zdárné dokončení jednotlivé zakázky nebo efektivní, dlouhodobě výhodný a bezpečný provoz Vaší plošiny.“

Naše servisní zázemí pro plošiny je největší v ČR, co do počtu pracovníků, tak i objemu investic do vybavení. K dispozici je Vám největší sklad náhradních dílů v ČR a SR k pracovním plošinám.

Výroba nástaveb na podvozky

Nástavby GSR jsou od roku 1998 montovány také v naší montážní hale přímo v České republice, a to vždy individuálně za asistence konečného zákazníka. V současné době k montáži nástaveb využívá 1700 m² montážních ploch a skladů.

Montáž v ČR je založená na jednoduchém modelu: dodavatel GSR vyrábí a dodává „ramena“ plošin a naše firma je v Čechách montuje na podvozky. Každá nástavba je tak originál vytvořený speciálně na přání českého nebo slovenského zákazníka. Za 15 let montáží nástaveb máme největší zkušenosti na českém trhu a dokážeme realizovat i velmi náročné stavby v pečlivém a vždy v plně funkčním provedení. Vzájemná spolupráce dodavatele plošiny s jeho místním nástavbářem přináší výhody jak výrobcí tak místní nástavbářské firmě a především zákazníkovi.

Poradenství a speciální projekty

Nastavení procesů vývoje, servisu a prodeje umožňuje nabídnout našim zákazníkům technická řešení, která se vymykají nabízeným řadám standardních zařízení. Jedná se o rozsáhlou agendu nestandardního využití plošinové techniky. Jednotlivé rozmanité projekty řešily např. drážní techniku, plošiny do výbušného prostředí, plošiny do potravinářského průmyslu apod.

Zapůjčení plošin

Během naší historie jsme do půjčoven umístili postupně přes 1300 kusů moderních plošin. Naše spřátelené půjčovny nám vycházejí vstříc. Jsme schopni pružně uspokojit každou poptávku. Zákazníci, kteří vlastní naše výrobky, mají možnost využít stroje z půjčovny jako náhradu za poškozený nebo reklamovaný stroj.

Zbyněk Tomášek

jednatel, ROTHLEHNER pracovní plošiny s.r.o.

Číslo nabídky: 011/2023/REI

Datum: 7.6.2023

Nabídka ročního servisu plošiny BRONTO

Vážený 

dle dohody zasíláme nabídku na provedení ročního servisu pracovní plošiny Bronto, F32MDT2000,  Prohlídka bude provedena naší společností ROTHLEHNER pracovní plošiny s.r.o. v montážní dílně v Praze nebo ve Velkém Újezdu.

Stručné představení

Společnost ROTHLEHNER pracovní plošiny s.r.o. se zabývá komplexními službami v oblasti pracovních plošin. Česká pobočka vznikla v roce 1992 a za dobu svojí činnosti si vybudovala velmi silnou pozici na českém a slovenském trhu pracovních plošin. Náš tým se sestává aktuálně z 65 spolupracovníků. Dodali jsme přes 4500 pracovních plošin. Se společností Bronto spolupracujeme v oblasti průmyslových plošin od roku 2004. Pro plošiny hasičské máme oprávnění k servisu od roku 2021.

Servis pracovních plošin budujeme jako samostatné středisko od začátku fungování naší firmy. Garantujeme zajištění servisu a dodání náhradních dílů po celou dobu životnosti stroje ve špičkové kvalitě.

Hlavní služby, které nabízíme:

- **prodej** pracovních plošin
- **výroba** nástaveb plošin na automobilové podvozky
- prodej **použitých a repasovaných** plošin
- profesionální **servis** pracovních plošin
- **školení** obsluhy a údržby plošin dle české i mezinárodní legislativy a standardů IPAF

S pozdravem



www.rothlehner.cz

ROTHLEHNER pracovní plošiny s.r.o.

oblast Čechy: Mezi úvozy 2512/2a, 199 00 Praha 9 Horní Počernice, oblast Morava: Velký Újezd 373, 783 55

Roční prohlídka BRONTO

Prohlídka zahrnuje výrobcem a zákony předepsané kontroly prvků a vybavení plošiny. Prohlídka bude provedena v tomto rozsahu:

Základní činnosti:

- Kontrola dostupnosti návodu k obsluze BRONTO a další dokumentace
- Instrukční, varovné samolepky a popisy dle požadavků výrobce
- Kontrola opěr a otočného spojené, kontrola momentů dotažení šroubů otoče
- Kontrola výložníku – sváry, čepy, vedení, řetězy, energetické svazky
- Kontrola stavu ochranných krytů
- Kontrola záchranného žebříku
- Kontrola pracovního koše, uchycení, zabezpečení, vyrovnávání
- Hydraulický systém-kontrola, výměna filtrů, analýza vzorků oleje
- Ovládání: spínače, senzory, řídicí moduly
- Kontroly funkcí: nouzové vypnutí a přemostění, ustavení, mrtvý muž, řídicí funkce, mezní stop, signální houkačka, výstražná zařízení, signální kontrolní a výstražné kontrolky, nouzový provoz, nouzový systém složení, intercom, aretace zadní nápravy
- Kontrola stavu a funkcí přídatných zařízení (zvláštní výbava na přání, pokud je na Vašem zařízení): elektrický pohon, hydraulický generátor, přídatný motor, navíjecí kladka a příslušenství, vzduchové dýchací zařízení, uložení nosítek normální, uložení nosítek hluboké, záchranný rukáv, Cold Cut systém, světla všeob./prac. světlomety, zásuvka 230/400V, Hectronic/řízení vysílačkou, kamera
- Suchovod a hadice, vodní dělo, dálkové ovládání, ochranné trysky koše

- **Zkoušení stroje:**
 - Přetížení 150% jmen. zatížení
 - Válce opěr 30 min v klidu
 - Válce hlavního ramena 30 min v klidu
 - Statická zkouška 125% jmen. zatížení
 - Dynamická zkouška 100% jmen. zatížení
- **Protokoly**
 - Protokol BRONTO o provedené zkoušce
 - Zápis do servisních záznamů výrobce BRONTO

Základní cena roční prohlídky



Doba provedení základní části prohlídky je 1 pracovní den.

Cena prohlídky je kompletní a konečná, zahrnuje všechny uvedené úkony a spotřební materiál.

Cena je uvedena pro práce v našem servisním středisku. Nezahrnuje tedy cestovní náklady a náklady na převozy stroje nebo servisního personálu a potřebného servisního vybavení.

Na všechny provedené práce je poskytnuta záruka 6 měsíců.

Předpokladem pro provedení kompletní prohlídky dle výrobce je provedení čištění a mazání teleskopu a dalších částí dle mazacího plánu v souladu s Návodem k obsluze (viz. čtvrtletní údržba). Mazání může provést odborný personál majitele nebo provozovatele, případně nabízíme provedení v rámci roční prohlídky.

Pokud bude při kontrole zjištěna závada nebo jiná opotřebení, připravíme samostatnou cenovou nabídku.

K prohlídce nabízíme další služby:

Čištění stroje a mazání stroje

- Čištění všech mazacích míst (teleskopy, řetězy, kluzáky)
- Promazání kompletní nástavby BRONTO podle mazacího plánu

Revize

- Revizní ověřovací zkouška se zápisem do revizní knihy
- Revize elektro

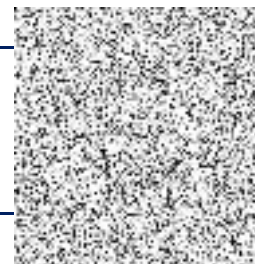

Ceny jsou uvedeny v Kč bez DPH.

Servis pracovních plošin

Servis pracovních plošin budujeme jako samostatné středisko od začátku fungování naší firmy. Garantujeme zajištění servisu a dodání náhradních dílů po celou dobu životnosti stroje ve špičkové kvalitě.

Zázemí našeho servisu BRONTO

- Centrála v Praze v Horních Počernicích, pobočka v Olomouci, v Křivsoudově a v Nitře
- 5 certifikovaných servisních techniků BRONTO Service Key
- Mobilní servis v místě práce Vaší plošiny zajišťuje 8 servisních vozidel
- Náhradní díly celkem 22 mil. Kč sklad, umístění v Praze, Olomouci a v servisních vozidlech (všeobecné díly, nikoliv pouze BRONTO)
- Servisní linka a služba pro naše zákazníky zdarma 24 hodin denně včetně víkendů a svátků

Garance odbornosti servisu

- Autorizace k servisu od společnosti BRONTO
- certifikace ISO na servis, vývoj a montáž plošin (certifikační společnost TÜV), povolení Technické inspekce České republiky
- potvrzení o absolvování školení techniků u našich dodavatelů (za dobu naší historie jsme realizovali již více jak 60 profesních školení)

2.1.2022/HTI



TO WHOM IT MAY CONCERN

We, Bronto Skylift Oy Ab, hereby confirm that ROTHLEHNER pracovní plošiny s.r.o is a official authorized service provider in Czech Republic.

They are authorized to submit offers, sell on their own account, participate in tenders and render after-sales services in accordance with our instruction. This certificate is valid one year from undersign.

Tampere 02.01.2022

BRONTO SKYLIFT OY AB

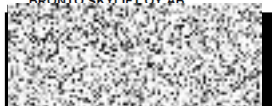

Profil společnosti ROTHLEHNER pracovní plošiny s.r.o.

Společnost ROTHLEHNER pracovní plošiny s.r.o. se zabývá komplexními službami v oblasti pracovních plošin. Česká pobočka vznikla v roce 1992 a za více téměř 30 let svojí činnosti si vybudovala velmi silnou pozici na českém a slovenském trhu pracovních plošin. Náš tým se sestává aktuálně z 70 spolupracovníků.

Prodej plošin

V roce 2021 jsme v ČR dodali přes 200 pracovních plošin nových i použitých. V režimu výhradního zastoupení nabízíme k prodeji plošiny od evropských výrobců, jejichž sortiment pokrývá všechny oblasti nasazení plošin:

- HAULOTTE Group: francouzský výrobce je v současné době největší evropský producent samohybných plošin. Dodali jsme přes 1500 pracovních plošin Haulotte.
- DENKA LIFT: tradiční značka kvalitních přívěsných plošin. Značku v roce 2013 převzala naše firemní skupina a obnovili jsme výrobu a dodávky těchto velmi oblíbených pracovních plošin. Českým a slovenským zákazníkům jsme dodali přes 270 plošin DENKA LIFT.
- GSR: italský výrobce plošin na automobilovém podvozku. Ve spolupráci s GSR montujeme plošiny na podvozky v naší montážní hale v Praze v Horních Počernicích. Dodali jsme přes 390 ks nástaveb na český trh.
- PB Lifttechnik: německý výrobce speciálních nůžkových samohybných plošin s pracovní výškou až 22 m a nosností až 1000 kg
- BRONTO Skylift: výrobce plošin na automobilovém podvozku s pracovní výškou nad 36 m.
- Easy Lift: italský výrobce je naším dodavatelem plošin na pásovém podvozku
- ALMAC: italský výrobce speciálních nůžkových plošin

Servis plošin

Protože chceme zajistit dlouhodobý provoz dodaných plošin, neustále budujeme a posilujeme profesionální servis pracovních plošin. V kvalitě poskytovaného servisu se projevují i dlouhodobé vztahy s našimi dodavateli. Vzájemná stabilní spolupráce s dodavateli zaručuje našemu servisnímu týmu přístup k technickým informacím, technologickým postupům a originálním náhradním dílům.

„Naším mottem je od založení firmy **„koncepte pro Vaši budoucnost“**, které vyjadřuje hlavní cíl našeho působení. Chceme být v oblasti nasazení plošin tím nejlepším partnerem a poskytnout široký přesah služeb, který zajistí zdárné dokončení jednotlivé zakázky nebo efektivní, dlouhodobě výhodný a bezpečný provoz Vaší plošiny.“

Naše servisní zázemí pro plošiny je největší v ČR, co do počtu pracovníků, tak i objemu investic do vybavení. K dispozici je Vám největší sklad náhradních dílů v ČR a SR k pracovním plošinám.

Výroba nástaveb na podvozky

Nástavby GSR jsou od roku 1998 montovány také v naší montážní hale přímo v České republice, a to vždy individuálně za asistence konečného zákazníka. V současné době k montáži nástaveb využívá 1700 m² montážních ploch a skladů.

Montáž v ČR je založená na jednoduchém modelu: dodavatel GSR vyrábí a dodává „ramena“ plošin a naše firma je v Čechách montuje na podvozky. Každá nástavba je tak originál vytvořený speciálně na přání českého nebo slovenského zákazníka. Za 15 let montáží nástaveb máme největší zkušenosti na českém trhu a dokážeme realizovat i velmi náročné stavby v pečlivém a vždy v plně funkčním provedení. Vzájemná spolupráce dodavatele plošiny s jeho místním nástavbářem přináší výhody jak výrobcí tak místní nástavbářské firmě a především zákazníkovi.

Poradenství a speciální projekty

Nastavení procesů vývoje, servisu a prodeje umožňuje nabídnout našim zákazníkům technická řešení, která se vymykají nabízeným řadám standardních zařízení. Jedná se o rozsáhlou agendu nestandardního využití plošinové techniky. Jednotlivé rozmanité projekty řešily např. drážní techniku, plošiny do výbušného prostředí, plošiny do potravinářského průmyslu apod.

Zapůjčení plošin

Během naší historie jsme do půjčoven umístili postupně přes 1300 kusů moderních plošin. Naše spřátelené půjčovny nám vycházejí vstříc. Jsme schopni pružně uspokojit každou poptávku. Zákazníci, kteří vlastní naše výrobky, mají možnost využít stroje z půjčovny jako náhradu za poškozený nebo reklamovaný stroj.

Zbyněk Tomášek

jednatel, ROTHLEHNER pracovní plošiny s.r.o.