



SMLOUVA O NÁJMU NEBYTOVÉHO PROSTORU Č. 2015/OMP/1221

Na jedné straně

Městská část Praha 10

se sídlem: Vršovická 68, Praha 10
IČ: 00063941
DIČ: CZ00063941
bankovní spojení: č.ú.: **35 - 2000733369/0800**
zastoupena JUDr. Radmilou Kleslovou, starostkou
k smluvnímu jednání oprávněn Mgr. David Ekstein, MBA, vedoucí odboru majetkoprávního

(dále jen „*pronajímatel*“)

a na straně druhé

PRAHA 10 – Majetková, a.s.

zapsaná v obchodním rejstříku vedeném Městským soudem v Praze, oddíl B, vložka 9712
se sídlem Vršovická 68/1429, 101 38 Praha 10
IČ: 27205703
DIČ: CZ27205703
zastoupena předsedou představenstva Ing. Martinem Slavíkem a místopředsedou představenstva Mgr. Davidem Eksteinem, MBA

(dále jen „*nájemce*“)

(pronajímatel a nájemce dále společně také jen jako „*účastníci*“)

spolu níže uvedeného dne, měsíce a roku na základě svobodného a vážného projevu vůle a podle § 2201 a násl. a § 2302 a násl. zákona č. 89/2012 Sb., občanský zákoník, po vyjednávání o všech jejích okolnostech a podmínkách uzavřeli tuto smlouvu o

NÁJMU NEBYTOVÉHO PROSTORU Č. 2015/OMP/1221

ČLÁNEK I. ÚVODNÍ PROHLÁŠENÍ PŘEDMĚT SMLOUVY

1. Předmětem této smlouvy je z jedné strany závazek pronajímatele přenechat nájemci k užívání ve smyslu čl. II. předmět nájmu a z druhé strany závazek nájemce platit pronajímateli za právo užívání předmětu nájmu nájemné dle čl. III.
2. Pronajímatel má na základě zákona č. 172/1991 Sb., o přechodu některých věcí z majetku České republiky do vlastnictví obcí, dle zákona č. 131/2000 Sb., o hl. m Praze a dle vyhl. č. 55/2000, Sb. hl. m. Prahy, Statutu hl. m. Prahy, svěřen do správy objekt č.p. **1429**, postavený na pozemku p.č. **1873/81**, k.ú. **Vršovice**, v Praze 10, v ulici **Vršovická**, č.o. **68**. V nemovité věci se nachází v **I. NP** nebytový prostor č. **168** o výměře **178,20 m²**. Nebytový prostor je vyznačen na plánu, který je jako *příloha č. 1* nedílnou součástí této smlouvy. Pronajímatel je na základě uvedených

právních předpisů oprávněn ke jmenovaným věcem vykonávat vlastnická práva, včetně práva jej pronajmout.

3. Pronajímatel tímto nájemci pronajímá nebytový prostor podle předchozího odstavce (dále jen „**předmět nájmu**“).
4. Předmět nájmu je pronajímán k realizaci činnosti nájemce.
5. Nájemce prohlašuje, že mu je stav předmětu nájmu dobře znám a plně vyhovuje sjednanému účelu.

ČLÁNEK II.

NÁJEM

DOBA TRVÁNÍ NÁJMU

PŘEDÁNÍ PŘEDMĚTU NÁJMU

1. Předmět nájmu je nájemci pronajímán k účelu nájmu **kancelář**.
2. Předmět nájmu bude nájemce spravovat, nakládat s ním a pečovat o něj jako řádný hospodář. Nájemce nese nebezpečí škody, byť vznikne i náhodou.
3. Tato smlouva se uzavírá **na dobu neurčitou**.
4. Při skončení nájmu předá nájemce předmět nájmu pronajímateli nejpozději k poslednímu dni trvání nájmu, přičemž předáním se miní zejména úplné vyklizení předmětu nájmu. Bude-li nájem ukončen bez výpovědní doby, bude předmět nájmu předán do **5 dnů** od jeho skončení.
5. Řádné předání předmětu nájmu předpokládá i odstranění znamení, štítů atp. (čl. IV. odst. 11), kterými předmět nájmu opatřil nájemce a uvedení předmětu nájmu i v tomto směru do původního stavu.
6. Předmět nájmu bude vrácen ve stavu, v jakém jej nájemce od pronajímatele do nájmu převzal s přihlédnutím k obvyklému opotřebení při řádném a rozumném užívání.
7. Pokud nájemce do 3 kalendářních dnů ode dne skončení nájmu, resp. v případě skončení nájmu bez výpovědní doby do 5 kalendářních dní od konce doby dle čl. II. této smlouvy předmět nájmu nevyklidí a nepředá ve smyslu této smlouvy protokolárně pronajímateli, bude pronajímatel oprávněn vstoupit do předmětu nájmu a na náklady a nebezpečí nájemce předmět nájmu vyklidit. Nájemce se zavazuje uhradit pronajímateli v plné výši vzniklé náklady, včetně kompenzace pronajímatelem způsobených škod na cizích věcech nalézajících se nebo zabezpečujících předmět nájmu, do 15 dnů ode dne doručení písemné výzvy k zaplacení. Vyklizené věci pronajímatel vhodným způsobem na náklady nájemce uschová do doby, nežli si je nájemce převezme. Po využití uvedeného postupu zašle pronajímatel nájemci na adresu pro doručování ve smyslu této smlouvy písemné vyrozumění o jeho provedení, výši uplatňovaných nákladů a o způsobu uložení a dalšího nakládání s vyklizenými věcmi, včetně výzvy k jejich vyzvednutí. Nepřevezme-li si nájemce věci do 15 dní od konce doby uvedené

ve výzvě, je pronajímatel oprávněn věci zpeněžit a z výtěžku uspokojit své pohledávky za nájemcem, včetně nákladů na vyklizení předmětu nájmu a uschování věci. Zbytek utržených peněžních prostředků složí pronajímatel k rukám nájemce na bankovní účet nájemce uvedený v záhlaví této smlouvy. Pronajímatel může vůči vyklizeným věcem taktéž uplatnit zástavní nebo zadržovací právo ke krytí případných pohledávek za nájemcem v souladu s § 1309 a násl., § 1395 a násl.

8. Pronajímatel bude nájemci v souvislosti s nájmem předmětu nájmu poskytovat tyto služby: vodné stočné, teplo a teplá voda, elektrická energie, odvoz odpadu, úklid společných a venkovních prostor, ostraha. Cena služeb je ujednána v čl. III. smlouvy. Dodávky ostatních služeb a plnění souvisejících s nájmem si nájemce sjedná s jejich poskytovateli napřímo sám.

ČLÁNEK III. NÁJEMNÉ NÁKLADY NÁJMU

1. Pronajímateli náleží za přenechání předmětu nájmu nájemci do užívání následně ujednané nájemné.
2. **Nájemné** se s přihlédnutím a v souladu s usnesením RMČ Praha 10 č. 797 ze dne 8.9.2015 sjednává ve výši **200,-Kč/m²/rok**, tedy celkem **35 640,- Kč** (slovy: třicet pět tisíc šest set čtyřicet korun českých) **ročně** za pronájem předmětu nájmu.
3. Pronajímatel je oprávněn provést každoročně jednostranným písemným oznámením změnu výše nájemného. Pronajímatel je oprávněn nájemné placené pro předcházející kalendářní rok zvýšit až o 100 % indexu nárůstu spotřebitelských cen podle sdělení Českého statistického úřadu.
4. Nájemce je za služby zajišťované mu pronajímatelem ve smyslu čl. II. odst. 8 této smlouvy povinen platit na shora uvedený účet pronajímatele zálohy ve výši určené pronajímatelem ve výpočtovém listu, který tvoří nedílnou součást této smlouvy jako **příloha č. 2**.
5. Výši záloh a cenu služeb je pronajímatel oprávněn změnit v návaznosti na změny jejich skutečné ceny či v případě nedostačujících záloh v předcházejícím kalendářním roce, aby výše stanovených záloh pokrývala cenu poskytovaných služeb v předcházejícím kalendářním roce zvýšenou o prokazatelný nárůst cen těchto služeb od subdodavatelů pronajímatele v příslušném roce; odst. 3 zde platí přiměřeně.
6. Do šesti měsíců po skončení kalendářního roku pronajímatel nájemci zúčtuje skutečné náklady za spotřebované služby oproti zaplaceným zálohám. Nájemce uhradí nedoplatek na základě pronajímatelem (či správní společností) vystavené faktury/vyúčtování nejpozději do 15 dní ode dne jejího předložení pronajímatelem. Případný přeplatek bude nájemci vrácen nejdříve do 30 dní po provedení zúčtování.
7. **Nájemné a zálohy za služby jsou splatné do 5. dne příslušného kalendářního měsíce**, za něž se platí. Dnem úhrady nájemného a zálohy na služby se rozumí den, kdy je příslušná splátka nájemného a úhrady za služby připsána na účet pronajímatele.

8. Nepředá-li ve smyslu čl. II. této smlouvy nájemce při skončení nájmu předmět nájmu pronajímateli, náleží pronajímateli ode dne prodlení náhrada po dobu blokace předmětu nájmu ve výši dvojnásobku nájemného, jak jej nájemce platil ke dni skončení nájmu; odst. 3 a 4 tohoto článku zde platí obdobně.
9. S přihlédnutím k ustanovení čl. IV. odst. 9 této smlouvy nemá nájemce právo na slevu z nájemného nebo jeho prominutí, může-li předmět nájmu užívat jen s obtížemi či je-li ztížena možnost užívání zásadním způsobem nebo je užívání zcela znemožněno v důsledku vady předmětu nájmu, k níž se vztahuje povinnost nájemce dle jmenovaného ustanovení. Stejně tak nemá nájemce právo na náhradu vynaložených nákladů. V jiných platných právních předpisy stanovených případech vzniká nájemci právo na slevu z nájemného až po uplynutí 15 dní od počátku trvání překážky znemožňující řádné užívání předmětu nájmu. Lhůta zavedená ustanovením § 2208 odst. 3 občanského zákoníku se zkracuje na polovinu.

ČLÁNEK IV. DALŠÍ PRÁVA A POVINNOSTI

1. Nájemce není oprávněn přenechat předmět nájmu jinému do podnájmu, stejně tak jej jakkoli měnit (mimo případy plynoucí z této smlouvy), včetně provádění stavebních úprav vyžadujících stavební povolení nebo ohlášení stavebnímu úřadu, ledaže mu k tomu pronajímatel předem písemně udělí souhlas.
2. Nájemce se zavazuje užívat předmět nájmu výlučně pro účely dle této smlouvy, jak jsou uvedeny zejména v čl. II odst. 1.
3. Nájemce se zavazuje udržovat pořádek v bezprostředním okolí předmětu nájmu a dodržovat pravidla požární ochrany, hygienické předpisy a dodržovat zásady obecné bezpečnosti při užívání předmětu nájmu.
4. Nájemce je povinen udržovat na/v předmětu nájmu čistotu, zejména je povinen v souladu se zákonem č. 185/2001 Sb., v platném znění, odděleně shromažďovat, třídít a předávat k využití a zneškodnění odpad vzniklý z předmětu nájmu.
5. Nájemce se musí zdržet všeho, čím by nad míru přiměřenou poměrům obtěžoval jiného nebo čím by vážně ohrožoval výkon jeho práv.
6. Nájemce se zavazuje v souvislosti s nájmem počínat si tak, aby nedocházelo ke škodám na zdraví, majetku a životním prostředí.
7. Nájemce je povinen odstranit závady a poškození předmětu nájmu, které způsobil on nebo jiné osoby prodlévající v předmětu nájmu s jeho souhlasem, popř. nahradit pronajímateli takto způsobenou škodu.
8. V případě havárie se nájemce zavazuje provést zásah, který zamezí vzniku dalších škod. Nájemce bude neprodleně informovat pronajímatele o vzniklých škodách a závadách a všech provedených

opatřeních.

9. Po dobu nájmu provádí jak běžnou, tak i ostatní údržbu předmětu nájmu a jeho nezbytné opravy vlastním nákladem nájemce.
10. Nájemci nenáleží při skončení nájmu náhrada za převzetí zákaznické základny ve smyslu § 2315 občanského zákoníku.
11. Nájemce může opatřit předmět nájmu štítem, návěstím nebo podobným znamením za jen se souhlasem pronajímatele, a za podmínek pronajímatelem stanovených zvláštní dohodou.
12. Nájemce je na základě oznámení pronajímatele povinen za účelem kontroly, opravy či ukázky budoucímu nájemce umožnit pronajímateli prohlídku celého předmětu nájmu. Předchozí oznámení se nevyžaduje stejně jako přítomnost nájemce, je-li nezbytné zabránit škodě nebo hrozí-li nebezpečí z prodlení. Realizací práva pronajímatele podle tohoto odstavce nevzniká nájemci právo na slevu z nájmu.
13. Účastníci na sebe berou nebezpečí změny okolností ve smyslu ustanovení § 1765 občanského zákoníku.
14. Nájemce bez zbytečného odkladu oznámí pronajímateli veškeré změny na své straně, které by mohly mít vliv na plnění závazků a uplatňování práv z této smlouvy. Takovou skutečností je mj. i fakt, že se nájemce stal plátcem daně z přidané hodnoty.
15. Nájemce je povinen přijímat veškeré písemnosti na adrese uvedené v záhlaví této smlouvy. V případě změny adresy se zavazuje písemně sdělit tuto skutečnost pronajímateli nejméně 30 dnů předem a nebude-li to možné, pak ve lhůtě bez zbytečného odkladu. Do doby doručení tohoto oznámení je povinen zajistit přijímání písemností na adrese uvedené v záhlaví smlouvy.
16. Za den doručení nájemci bude pro účely této smlouvy též považován den, kdy nájemce odmítl doručovanou písemnost převzít, nebo den, kdy uplynul poslední den doby pro uložení doporučené (s dodejkou) zasláné písemnosti u poskytovatele poštovních služeb.

ČLÁNEK V.

JISTOTA

1. Nájemce se zavazuje ke dni podpisu této smlouvy složit na účet č. **6015-2000733369/0800 finanční jistotu** ve výši odpovídající trojnásobku měsíčních nájmů a záloh za služby, to je **38 802,-Kč** (slovy: třicet osm tisíc osm set dvě koruny české). K jistotě bude jednou ročně připisováno příslušenství ve výši úroku poskytovaného peněžním ústavem na účtu, na kterém bude jistota složena; žádné jiné příslušenství či jakékoli jiné náhrady nájemci nenáleží.
2. Pronajímatel je oprávněn si na jistotu započíst jemu na předmětu nájmu vzniklou újmu, k jejíž náhradě je povinen nájemce, dlužné nájemné, náklady za služby a smluvní nebo zákonné sankce, které vůči nájemci v souvislosti s nájmem pronajímatel uplatnil a doposavad nebyly dobrovolně uhrazeny. Na výzvu pronajímatele nájemce jistotu doplní do sjednané výše.

3. Čerpáním složené jistoty není dotčeno právo pronajímatele vymáhat celý zbývajících dluh na nájemném včetně příslušenství ani právo na náhradu škody.
4. Při skončení nájmu a řádném vrácení předmětu nájmu se jistota včetně příslušenství ve smyslu odst. 1, nebude-li zkonsumována v souladu s touto smlouvou, vrací. Jistota bude vrácena nejdříve 10 dní ode dne skončení nájmu.

ČLÁNEK VI. SANKČNÍ UJEDNÁNÍ

1. Nájemce je povinen zaplatit pronajímateli smluvní pokutu: ? holý nájem
 - a) ve výši dvojnásobku měsíčního nájemného, tj. 7 188,-Kč (slovy sedm tisíc jedno sto osmdesát osm korun českých) za užívání předmětu nájmu v rozporu s touto smlouvou. Pronajímateli vzniká právo na smluvní pokutu ve shodné výši opakovaně, nezjedná-li nájemce v době určené ve výzvě k zaplacení (nejméně 10 dní) nápravu;
 - b) ve výši 0,1 % z dlužné částky nájemného, nejméně však 100,- Kč (slovy: jednot sto korun českých), bude-li nájemce v prodlení s placením nájemného více jak deset dní, za každý den prodlení;
 - c) ve výši 5 000,-Kč Kč (slovy pět tisíc korun českých), neoznámí-li nájemce pronajímateli do 14 dní od obdržení příslušného rozhodnutí od Finančního úřadu fakt, že se stal plátcem daně z přidané hodnoty.
 - d) ve výši 5 000,-Kč (slovy pět tisíc korun českých) za každý jeden případ porušení jakékoli jiné právní povinnosti nájemce, jenž má v souvislosti s nájmem vůči pronajímateli na základě této smlouvy nebo platných právních předpisů plnit.
2. Při prodlení s placením ze strany nájemce má pronajímatel právo na úrok z prodlení ve výši zákonné sazby.
3. Uplatnění (vznik) práva na smluvní pokutu či úrok z prodlení nemá vliv na právo požadovat náhradu škody v plné výši. Smluvní strany se vzdávají práva domáhat se snížení smluvní pokuty.

ČLÁNEK VII. ZPŮSOBY ZÁNIKU SMLOUVY

1. Nájem založený touto smlouvou může být skončen dohodou, výpovědí s výpovědní dobou nebo výpovědí bez výpovědní doby.
2. Tuto smlouvu lze vypovědět mimo případy uvedené v zákoně s výpovědní dobou, která činí 3 měsíce, poruší-li
 - a) nájemce povinnost plynoucí mu ze vztahu založeného touto smlouvou;
 - b) poruší-li pronajímatel svou povinnost plynoucí mu ze vztahu založeného touto smlouvou.
3. Pronajímatel smí skončit nájem výpovědí bez výpovědní doby mj.:
 - a) přenechá-li nájemce předmět nájmu nebo jeho část do podnájmu bez souhlasu pronajímatele;

- b) změni-li nájemce hospodářské určení předmětu nájmu bez souhlasu pronajímatele;
 - c) změni-li nájemce způsob užívání předmětu nájmu, jak byl ujednáno touto smlouvou, bez souhlasu pronajímatele;
 - d) užívá-li nebo požívá-li nájemce předmět nájmu tak, že se opotřebovává nad míru přiměřenou okolnostem nebo tak, že hrozí jeho zničení, a přes výzvu pronajímatele a ke zjednání nápravy v přiměřené lhůtě spolu s poučením o důsledcích nezjednání nápravy nájemce v souladu s výzvou nápravu nezjedná; hrozí-li nebezpečí z prodlení, předchozí výzva není třeba;
 - e) porušuje-li nájemce hrubě své povinnosti a působí-li tím újmu pronajímateli a/nebo je-li nájemce po dobu delší než jeden měsíc v prodlení s placením nájemného nebo služeb spojených s užíváním předmětu nájmu.
4. Uzná-li to pronajímatel za vhodné, může skončit nájem z důvodů dle předchozího odstavce výpovědí s výpovědní dobou. V takovém případě činí výpovědní doba 3 měsíce.
5. Nájemce smí skončit nájem výpovědí bez výpovědní doby pouze a výlučně z těchto důvodů:
- a) zanikne-li z části předmět nájmu;
 - b) porušuje-li pronajímatel své povinnosti zvláště hrubým způsobem a působí-li tím značnou újmu nájemci.

ČLÁNEK VIII. ZÁVĚREČNÁ USTANOVENÍ

1. Návrh na uzavření této smlouvy nelze přijmout s dodatkem nebo s odchylkou.
2. Tuto smlouvu nelze uzavřít, aniž by byly ujednány všechny náležitosti, jež se dle záměru stran v ní měly ujednat.
3. Tato smlouva nabývá platnost připojením podpisu obou smluvních stran a účinnosti prvního dne měsíce následujícího po podpisu této smlouvy.
4. Obsah závazku založeného touto smlouvou nebude utvářen zvyklostmi. Význam pro něj nemá ani zavedená praxe stran.
5. Vztahy mezi pronajímatelem a nájemcem neupravené touto smlouvou se řídí ustanoveními občanského zákoníku v platném znění a ostatními obecně závaznými právními předpisy.
6. Změny této smlouvy jsou možné pouze formou písemných dodatků k této smlouvě, schválených a podepsaných oběma smluvními stranami.
7. Účastníci se dohodli, že práva na majetková plnění podle této smlouvy se promlčí nejpozději do 15 let ode dne, kdy mohla být uplatněna poprvé. Právo namítnout neplatnost právního jednání, vyjma případů jednostranného skončení nájmu, se promlčí do jednoho roku ode dne, kdy mohlo být uplatněno poprvé.

8. Dojde-li v době nájmu na území České republiky ke změně měnových jednotek, bude výše peněžních plnění dle této smlouvy přepočtena podle oficiálně vyhlášeného poměru nové měny k měnovým jednotkám stávajícím (dle kurzu ČNB).
9. Tato smlouva je vyhotovena v pěti stejnopisech s platností originálu, z nichž po jednom vyhotovení obdrží nájemce a příslušná správní firma tři vyhotovení pronajímatel.
10. Ostatní práva a povinnosti vyplývající z této smlouvy, pokud v ní nejsou výslovně uvedeny, se řídí obecně závaznými právními předpisy platnými na území České republiky. Smluvní strany se výslovně dohodly, že nad rámec obsahu výše uvedených smluvních ujednání výslovně vyloučí v rozsahu maximálně přípustném dle kogentních ustanovení právních předpisů aplikací ustanovení § 2051; § 2223; § 2247; § 2253; § 2287; § 2303 a § 2311 zákona č. 89/2012 Sb., občanský zákoník, v platném znění, na jejich smluvní vztah založený touto smlouvou.
11. Účastníci prohlašují, že si smlouvu po jejím sepsání řádně přečetli, že odpovídá jejich svobodné vůli a nebyla ujednána v tísní, nebo za nápadně nevýhodných podmínek. Na důkaz souhlasu s obsahem této smlouvy připojují smluvní strany své podpisy.

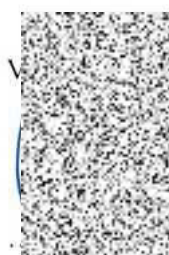

 14.9.2015

 nájemce

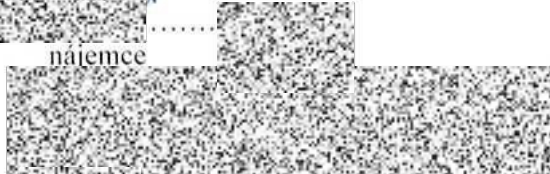

 101 38 Praha 10 - Vršovice

 IČO: 272 05 703

V Praze dne



Ověřujeme, že byly splněny podmínky platnosti tohoto právního úkonu
MČP10 podle § 43 zák. č. 131/2000 Sb.

Úřední deska MČ P10 vyvěšeno od 25. 8. 2015 do 9. 9. 2015
 Usnesení Rady m.č. Praha 10 (RMČP10) č. 797 ze dne 8. 9. 2015
 Usnesení Zastupitelstva m.č. Praha 10 (ZMČP10) č.
 Ověřovatele I.

Přílohy:

- č.1 – Situační plán nebytového prostoru
- č.2 – Výpočtový list

C. M.	NÁZEV MÍSTN.	
101	KANCELAR	1,65m ²
102	ZADVĚŘ	9,87m ²
103	CHODBA	4,66m ²
104	KANCELAR	8,20m ²
105	CHODBA SCHODY	1,26m ²
106	PŘEDSÍŇ	2,09m ²
107	WC ŽENY	1,52m ²
108	ZADVĚŘ	6,83m ²
110	PŘEDSÍŇ	5,52m ²
111	WC MUŽI	1,63m ²
112	WC MUŽI	1,50m ²
113	KUCHYŇKA,DEBNÍ MÍSTNOST	5,67m ²
114	KUCHYŇKA,DEBNÍ MÍSTNOST	5,66m ²
115	PŘEDSÍŇ	2,60m ²
116	WC ŽENY	1,69m ²
117	KUCHYŇKA,DEBNÍ MÍSTNOST	5,40m ²
118	KUCHYŇKA,DEBNÍ MÍSTNOST	5,30m ²
119	SKLAD	12,67m ²
120	KANCELAR	37,70m ²
121	ZADVĚŘ	1,65m ²
122	KANCELAR	113,93m ²
123	ZADVĚŘ	1,65m ²
124	KANCELAR	113,93m ²
125	ZADVĚŘ	1,65m ²
126	KANCELAR	94,66m ²
		677,35m ²

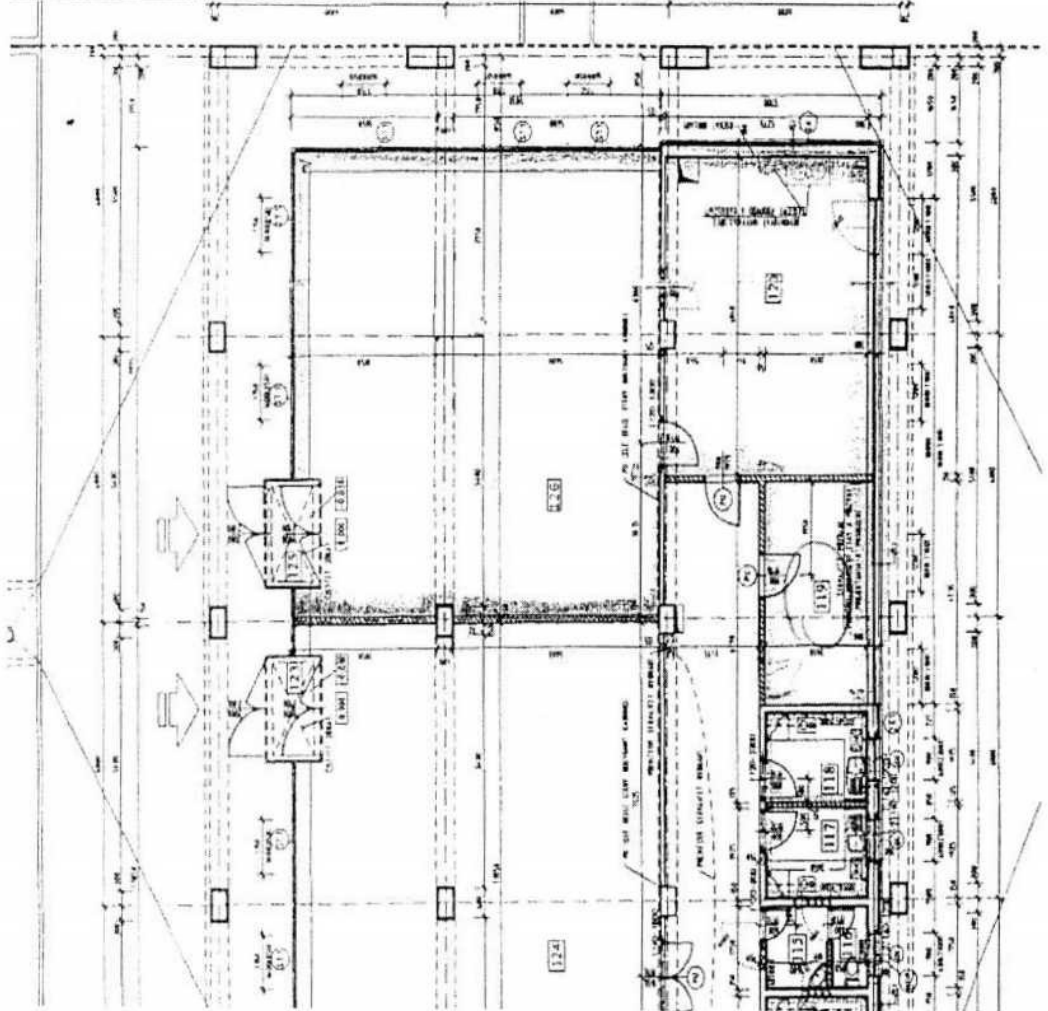

Výpočtový list nájmu platný od 1.10.2015

Vlastník : **Městská část Praha 10, Vršovická 68, Praha 10**
 IČO: 00063941, DIČ: CZ00063941
 ČS a.s., č.ú.: 35-2000733369/0800
 Správce : **IKON spol. s r.o., Jerevanská 1160/16, Praha 10**

Nebytový prostor č. : **168**
 Variabilní symbol : **1429168**
 Nájemce : **PRAHA 10 - Majetková a.s.**
 Vršovická 1429/68, Praha 10, 101 38
 IČO : 27205703
 DIČ : CZ27205703
 tel. :
 počet osob : **8**

účel a umístění	celková plocha (m2)	cena za m2 za rok (Kč)	roční nájemné bez DPH (Kč)	roční nájemné včetně DPH (Kč)	započítatelná podl.plocha	
					ÚT (m2)	TUV (m2)
1. kancelář (26)	94,68	200,00	18 936,00	22 912,56	94,68	94,68
2. zádveří (25)	1,65	200,00	330,00	399,30	1,65	1,65
3. kancelář (20)	37,10	200,00	7 420,00	8 978,20	37,10	37,10
4. sklad (19)	12,67	200,00	2 534,00	3 066,14	12,67	12,67
5. kuchyňka (18)	5,10	200,00	1 020,00	1 234,20	5,10	5,10
6. 25% společných prostor	27,00	200,00	5 400,00	6 534,00	27,00	27,00
celkem	178,20		35 640,00	43 124,40	178,20	178,2

Rozpis nájemného a ostrahy :	měsíční nájemné včetně DPH	3 594,00 Kč
	ostraha objektu měsíčně včetně DPH (5,59 Kč/m2)	996,00 Kč
	ostraha objektu měsíčně včetně DPH (4,05 Kč/m2)	722,00 Kč
Rozpis záloh za služby :	teplo	1 800 Kč
	teplá voda	1 250 Kč
	vodné stočné	480 Kč
	el.energie NP	4 000 Kč
	komunální služby (odvoz odpadu)	267 Kč
	úklid společných prostor	643 Kč
	úklid venkovních prostor	178 Kč
	celkem za služby měsíčně včetně DPH	8 618 Kč
	celkem nájemné a služby měsíčně včetně DPH	12 934 Kč

Nájemné a služby jsou splatné v termínu a způsobem dle ujednání nájemní smlouvy.

Při platbě na účet vždy uvádějte variabilní symbol nebytového prostoru.

V případě pozdní platby bude účtován úrok z prodlení dle nájemní smlouvy.

13 930 Kč

V Praze dne : 1

PRAHA 10 - Majetková, a.s.
 Vršovická 68/1429
 101 38 Praha 10 - Vršovice
 IČO: 272 05 703

správce

MC PRAHA 10
 zast. správcem: **IKON spol. s r.o.**
 Vršovická 1429/68, Praha 10, 101 38
 DIČ: CZ00063941