

## SMLOUVA O PACHTU Č.:20/2016

uzavřená ve smyslu ust. § 2332 a násl. zák. č. 89/2012 Sb., občanský zákoník  
(dále jen „občanský zákoník“)

Smluvní strany:

### Lesy České republiky, s.p.

se sídlem Hradec Králové, Přemyslova 1106/19, Nový Hradec Králové, PSČ 500 08  
zapsaný v Obchodním rejstříku vedeném Krajským soudem v Hradci Králové, oddíl AXII, vložka 540  
zastoupený [redacted] na základě Pověření ze dne 10.12.2015 uděleného  
Ing. Danielem Szórádem, Ph.D., generálním ředitelem  
IČO: 42196451, DIČ: CZ42196451  
bankovní spojení: Komerční banka, a.s., pobočka Bruntál  
číslo účtu: [redacted]  
(dále jen „propachtovatel“) na straně jedné

a

### NUTREND D.S., a.s.

se sídlem Chvátkovice 604, 779 00 Olomouc  
zapsaná v Obchodním rejstříku vedeném Krajským soudem v Ostravě, oddíl B, vložka 2307  
zastoupená [redacted]  
IČO: 25853902, DIČ: CZ 25853902  
bankovní spojení: MONETA Money Bank, a.s.  
číslo účtu: [redacted]  
(dále jen „pachtýř“) na straně druhé

uzavírají níže uvedeného dne, měsíce a roku tuto

## SMLOUVU O PACHTU:

### I.

#### Předmět smlouvy

- Propachtovatel prohlašuje, že má právo hospodařit k níže uvedeným pozemkům, které jsou ve vlastnictví České republiky, a to:

Číslo parcely	Druh pozemku	Výměra v m <sup>2</sup>	Propachtovávaná výměra v m <sup>2</sup>	Katastrální území	LV	Obec
581/2	Lesní pozemek	1072167	3981	Roudno	194	Roudno
581/3	Lesní pozemek	2840533	825	Roudno	194	Roudno
581/7	Lesní pozemek	698396	2772	Roudno	194	Roudno
353/1	Lesní pozemek	839098	2127	Nová Pláň	41	Nová Pláň
Celkem			9705			

- Uvedené pozemky (dále také „**předmětné pozemky**“ nebo „**předmět pachtu**“) jsou zapsané v katastru nemovitostí u Katastrálního úřadu pro Moravskoslezský kraj, Katastrální pracoviště Bruntál.
- Části předmětných pozemků jsou na základě rozhodnutí Okresního úřadu Bruntál, referát životního prostředí, státní správa lesů č.j. RŽP 8803/99-les/221/MŮ-R/118 ze dne 30.9.1999 trvale omezeny ve využívání pro plnění funkcí lesa, toto rozhodnutí bylo aktualizováno rozhodnutím Městského úřadu Bruntál, odbor životního prostředí, silničního hospodářství a zemědělství č.j.: MUBR/79111-16/muc – OŽP-10882/2016/muc ze dne 5.12.2016 Tato rozhodnutí jsou nedílnou přílohou č. 1 a 2 k této smlouvě o pachtu (dále jen „**Smlouva**“).
  - Propachtovatel se zavazuje přenechat na základě této Smlouvy pachtýři předmět pachtu uvedený v odst. 1. tohoto článku o celkové výměře 9705 m<sup>2</sup> k dočasnému úplatnému užívání a požívání. Veškeré věci, záležitosti či jednání související s využitím předmětu pachtu za sjednaným účelem je povinen obstarat pachtýř, a to na svůj náklad a v mezích stanovených touto Smlouvou.
  - Smluvní strany prohlašují, že hranice předmětu pachtu jsou jim spolehlivě známy a nevzbuzují jakýchkoli pochybností.
  - Pachtýř prohlašuje, že se se stavem předmětu pachtu řádně a dostatečně seznámil a že jej shledává ke dni uzavření této Smlouvy způsobilým ke smluvenému účelu pachtu dle této Smlouvy. Snímek katastrální mapy s přesným zákresem předmětu pachtu je nedílnou přílohou č. 3 k této Smlouvě.
  - Z pachtu je vyňato právo výkonu myslivosti, rybářské právo a právo těžby nerostů.
  - Smluvní strany ujednaly, že předmětem pachtu dle této Smlouvy nejsou trvalé porosty nacházející se na předmětu pachtu.
  - Právo pachtu podle této Smlouvy dále nezakládá pachtýři jakákoliv práva k trvalým porostům nacházejícím se na předmětu pachtu. Pachtýř je povinen zejména upozornit na kalamitu, škodu na porostech, apod.
  - Nárok na náhrady dle zvláštních právních předpisů, např. v případech, na něž dopadá vyhláška Ministerstva zemědělství č. 55/1999 Sb., o způsobu výpočtu výše újmy nebo škody způsobené na lesích, náleží propachtovateli.

## II.

### Účel pachtu

- Pachtýř se zavazuje předmět pachtu uvedený v článku I. odst. 1. této Smlouvy užívat výlučně k podnikatelským účelům, a to konkrétně za účelem provozování přivaděče vody pro stáčírnu v Nové Pláni..
- Předmětem podnikání pachtýře je provozování stáčírny pitné vody.

## III.

### Trvání pachtu

- Propachtovatel na základě této Smlouvy přenechává pachtýři a pachtýř od propachtovatele přebírá do dočasného úplatného užívání a požívání předmět pachtu uvedený v čl. I. odst. 1. této Smlouvy o celkové výměře 9705 m<sup>2</sup>, a to na dobu určitou od 1.1.2017 do 31.12.2021.
- Tato Smlouva může být prodloužena vzájemnou dohodou smluvních stran za podmínky, že pachtýř bude řádně plnit veškeré své povinnosti, které mu z této Smlouvy či právních předpisů vyplývají.
- Pacht dle této Smlouvy skončí:
  - uplynutím doby, na níž byl sjednán,
  - písemnou dohodou smluvních stran,
  - písemnou výpovědí s výpovědní dobou učiněnou kteroukoli ze smluvních stran za níže uvedených podmínek.
- Před uplynutím sjednané doby pachtu lze tento skončit výpovědí ze strany propachtovatele z těchto důvodů:
  - pachtýř je o více než jeden měsíc v prodlení s placením pachtovného, a to i přes písemnou výzvu propachtovatele k dodatečné úhradě dluhu pachtýře,
  - pachtýř užívá předmět pachtu v rozporu s ustanoveními této Smlouvy i přes písemnou výzvu propachtovatele k odstranění závadného stavu s určením přiměřené lhůty ke zjednání nápravy,
  - pachtýř přenechal bez předchozího písemného souhlasu propachtovatele předmět pachtu nebo jeho část do užívání jinému,

- d) pachtýř porušil své povinnosti plynoucí z této Smlouvy, a to i přes písemné upozornění propachtovatele,
  - e) pachtýř na předmětu pachtu umístil jakékoli stavby bez předchozího písemného souhlasu propachtovatele,
  - f) pachtýř ztratil oprávnění k provozování činnosti, pro kterou si předmět pachtu propachtoval,
  - g) předmět pachtu přestal být využitelný pro sjednaný účel pachtu.
5. Před uplynutím sjednané doby pachtu lze pacht skončit výpovědí ze strany pachtýře z těchto důvodů:
- a) pachtýř ztratil oprávnění k provozování činnosti, pro kterou si předmět pachtu propachtoval,
  - b) propachtovatel porušil své povinnosti vůči pachtýři vyplývající z této Smlouvy, a to i přes písemné upozornění pachtýře.
6. Pro výpověď dle odst. 4. a odst. 5. tohoto článku se sjednává tříměsíční výpovědní doba, která počíná běžet od prvního dne kalendářního měsíce následujícího po měsíci, v němž byla výpověď doručena druhé smluvní straně.
7. Ke dni skončení pachtu je pachtýř povinen odevzdat propachtovateli předmět pachtu ve stavu odpovídajícímu způsobu využití pro účely dle čl. II. odst. 1. této Smlouvy, resp. odevzdat jej ve stavu, v jakém jej převzal, s přihlédnutím k obvyklému opotřebení při řádném užívání. Toto ustanovení se netýká trvalých porostů, které se na předmětných pozemcích nacházejí.\* O předání bude sepsán písemný protokol opatřený datem a podpisy oprávněných pracovníků propachtovatele a pachtýře.

#### IV.

##### Pachtovné

1. Pachtýř se zavazuje platit propachtovateli za předmět pachtu pachtovné ve výši 33,50 Kč/m<sup>2</sup>/rok. Celkové roční pachtovné tak činí 325 118,00 Kč (slovy: třístadvacetpěttisícjednostoosmnáct korun českých). Takto ujednané pachtovné bylo stanoveno dohodou.
2. Pachtovné dle předchozího odstavce tohoto článku je bez daně z přidané hodnoty. K takto ujednanému pachtovnému bude tedy připočtena daň z přidané hodnoty ve výši stanovené platnými a účinnými předpisy o dani z přidané hodnoty pro dané období.
3. Propachtovatel bude pachtovné fakturovat 2x ročně, a to vždy k 30.6. a k 15.12 běžného roku a toto datum je zároveň datem uskutečnění zdanitelného plnění. Lhůta splatnosti faktury činí 30 kalendářních dnů ode dne jejího vystavení. Dnem úhrady se rozumí den připsání částky ve prospěch účtu propachtovatele. Úhrada pachtovného bude prováděna ve prospěch účtu organizační jednotky propachtovatele uvedeného v záhlaví této Smlouvy. V případě ukončení pachtovního vztahu založeného touto Smlouvou v průběhu roku bude poměrně upravena výše pachtovného.
4. Faktura je řádně vystavena, pokud splňuje veškeré náležitosti daňového a účetního dokladu podle příslušných právních předpisů a další náležitosti dle této Smlouvy, pokud byly smluvními stranami dohodnuty. V případě, že faktura nebyla vystavena řádně, je smluvní strana, které je faktura určena, oprávněna fakturu vrátit, a to ve lhůtě pěti pracovních dnů od jejího doručení s uvedením chybných či chybějících náležitostí. Pokud bude faktura v uvedené lhůtě oprávněně vrácena, je smluvní strana, které byla faktura vrácena, povinna řádně vystavit a doručit bezvadnou (opravenou či doplněnou) fakturu, a to ve lhůtě pěti pracovních dnů od jejího vrácení. Nová lhůta splatnosti počíná běžet ode dne vystavení bezvadné (tj. opravené či doplněné) faktury.
5. Pachtýř bere na vědomí, že propachtovatel se rozhodl uplatnit na vztah založený touto Smlouvou, tj. pacht pozemku, daň z přidané hodnoty, a to ve smyslu zákona č. 235/2004 Sb., o dani z přidané hodnoty, ve znění pozdějších předpisů.
6. Pachtovné bude na každé další roky valorizováno vždy k 1. 1. aktuálního kalendářního roku podle skutečně dosažené míry inflace vyjádřené přírůstkem průměrného indexu spotřebitelských cen za 12 posledních měsíců předcházejícího kalendářního roku zveřejněného Českým statistickým úřadem. Pachtovné bude automaticky upravováno bez písemného oznámení pachtýři. K prvnímu zvýšení pachtovného o inflaci takto dojde s účinností od 1.1.2017.

\* Neuzije se v případě, kdy předmětem pachtu bude pozemek bez trvalých porostů.

## V.

### Práva a povinnosti smluvních stran

1. Pachtýř je povinen s předmětem pachtu řádně hospodařit dle dohodnutého a příslušnými úřady povoleného účelu, užívat jej v souladu s ustanoveními této Smlouvy a v záležitostech touto Smlouvou neupravených v souladu s obecně platnými právními předpisy a na své náklady řádně udržovat na něm se nacházející předměty a zařízení, pokud se jedná o běžné záležitosti spojené s jeho užíváním.
2. Pachtýř se zavazuje neprovádět žádné úpravy na předmětu pachtu bez předchozího písemného souhlasu propachtovatele.
3. Pachtýř je povinen umožnit propachtovateli vstup na předmět pachtu za účelem zjištění jeho stavu a kontroly jeho užívání pachtýřem v souladu s touto Smlouvou.
4. Pachtýř je povinen na předmětu pachtu umožnit propachtovateli výkon činností souvisejících s hospodařením v lese dle zák. č. 289/1995 Sb., lesní zákon, ve znění pozdějších předpisů, a platného lesního hospodářského plánu, nebude-li příslušným rozhodnutím orgánů státní správy rozhodnuto jinak. Pachtýři se zakazuje jakékoli kácení trvalých porostů bez předchozího písemného souhlasu propachtovatele.
5. Pachtýř není oprávněn umístit na předmětu pachtu jakékoli stavby bez předchozího písemného souhlasu propachtovatele.
6. Propachtovatel je oprávněn kontrolovat, jak pachtýř plní povinnosti, které pro něj vyplývají z této Smlouvy.
7. Rozhodne-li příslušný orgán státní správy pravomocným rozhodnutím o uložení pokuty propachtovateli v souvislosti s porušením zákonných povinností, ke kterým došlo jednáním nebo opomenutím pachtýře dle této Smlouvy, je pachtýř povinen zaplatit propachtovateli částku ve výši uložené pokuty včetně případných dalších nákladů propachtovatele s tímto spojených, zejména pak nákladů řízení, a to vše do 5 pracovních dnů od doručení písemné výzvy propachtovatele k úhradě.
8. Pachtýř není oprávněn přenechat bez předchozího písemného souhlasu propachtovatele předmět pachtu nebo jeho část do užívání jinému.
9. Pachtýř se zavazuje na vlastní náklady odstranit újmu, která na předmětu pachtu jeho činností nebo činností třetích osob vzniknou, a to ve lhůtě 30 kalendářních dnů od doručení písemné výzvy propachtovatele k odstranění škody.
10. Pachtýř se zavazuje neuskladňovat a nelikvidovat odpady vzniklé jeho činností nebo činností třetích osob na předmětu pachtu. Za odvoz odpadu z předmětu pachtu a jeho následnou likvidaci odpovídá výlučně pachtýř. Likvidaci provede pachtýř na vlastní náklady do 7 dnů od zjištění závadného stavu.
11. Pachtýř se zavazuje, že zabezpečí provozování přivaděče vody tak, aby nedocházelo k újmě na okolních lesních porostech na pozemcích, které nejsou součástí předmětu pachtu a nebyly dotčeny zájmy ochrany přírody.
12. Pachtýř se zavazuje platit propachtovateli pachtovné v souladu s touto Smlouvou, zejména řádně a včas.
13. Pachtýř nese plnou odpovědnost za veškerou újmu, která jím prováděnou činností nebo porušením jeho povinností založené touto Smlouvou či právním předpisem vzniknou propachtovateli či třetím osobám, a to i v případě, že by újma vznikla v důsledku činnosti pachtýřem najatých právnických či fyzických osob v souvislosti s prováděnou činností.
14. Smluvní strany ujednávají, že právo pachtu dle této Smlouvy se nezapíše do veřejného seznamu.
15. Smluvní strany sjednávají pro případ porušení povinností uvedených v článku V. této smlouvy smluvní pokutu ve výši 10 % aktuálního ročního pachtovného, nejméně však 5 000 Kč,<sup>2</sup> za každý jednotlivý případ. Stanovením smluvní pokuty není dotčeno právo poškozené strany na náhradu škody a zaplacená smluvní pokuta se na náhradu škody nezapočítává. Smluvní pokuta je splatná do 15 dnů od doručení výzvy smluvní straně, která porušila své povinnosti.

<sup>2</sup> V případě 5 000,- Kč se jedná o minimální částku, kterou je nezbytné upravit s ohledem na konkrétní případ a zejména na výši plnění a případná existující rizika.

**VI.  
Ostatní ujednání**

Pachtýř se zavazuje nevydávat stanoviska či vyjádření třetím osobám k dotčení či omezení ve využívání předmětu pachtu nebo jeho části.

**VII.  
Sankční ujednání**

Pro případ prodlení s úhradou pachtovného se pachtýř zavazuje zaplatit propachtovateli smluvní pokutu ve výši 0,5% z dlužné částky za každý i započatý den prodlení. Právo propachtovatele na náhradu škody vzniklé z porušení smluvních povinností pachtýře či právo tuto Smlouvu vypovědět ve smyslu čl. III. této Smlouvy tím není dotčeno.

**VIII.  
Závěrečná ustanovení**

1. Pokud není v této Smlouvě ujednáno jinak, řídí se vztahy mezi smluvními stranami příslušnými obecně platnými právními předpisy, zejména občanským zákoníkem.
2. V případě změny identifikačních údajů smluvních stran se tyto zavazují vzájemně se o této skutečnosti bez zbytečného odkladu písemně informovat.
3. Tuto Smlouvu lze měnit a doplňovat pouze písemnými vzestupně číselovanými dodatky podepsanými oprávněnými zástupci obou smluvních stran.
6. Tato Smlouva je vyhotovena ve čtyřech stejnopisech, z nichž po dvou vyhotoveních obdrží každá ze smluvních stran.
7. Propachtovatel je oprávněn zveřejnit Smlouvu a její dodatky včetně metadat v rozsahu a způsobem dle zákona č. 340/2015 Sb., o zvláštních podmínkách účinnosti některých smluv, uveřejňování těchto smluv a o registru smluv (zákon o registru smluv), příp. dle zákona č. 134/2016 Sb., o zadávání veřejných zakázek. Zveřejnění zajistí propachtovatel. Pachtýř je se zveřejněním Smlouvy včetně metadat srozuměn.
8. Tato smlouva navazuje na nájemní smlouvu č. 6/2011.
9. Smluvní strany prohlašují, že si tuto Smlouvu přečetly a na důkaz správnosti a souhlasu připojují prosty omylu své vlastnoruční podpisy.
10. Nedílnou součástí této Smlouvy jsou tyto přílohy: Rozhodnutí OÚ Bruntál, Rozhodnutí MěÚ Bruntál, snímek katastrální mapy se zákresem.

V Bruntále dne 23. 12. 2016

V Olomouci dne 22. 12. 2016

Propachtovatel:



Lesní správce  
Lesy České republiky, s.p.

Pachtýř:



statutární ředitel

# OKRESNÍ ÚŘAD BRUNTÁL

referát životního prostředí  
státní správa lesů

č.j.: RŽP 8803/99-les/221/Mů-R/118

Bruntále dne 30.9.1999

Vyřizuje: [REDAKCE]

e-mail: [REDAKCE]

Věc.: Rozhodnutí o trvalém omezení využívání pozemků pro plnění funkcí lesa  
v trase přivaděče vody pro stáčírnu vody v Nové Pláni

Žadatel: AQUA MINERA s.r.o., 792 01 Bruntál, Nová Pláň, IČO 45193851

## ROZHODNUTÍ

Okresní úřad Bruntál, referát životního prostředí, jako orgán státní správy lesů, příslušný podle § 5 zák.č.425/1990 Sb. o okresních úřadech, úpravě jejich působnosti a o některých dalších opatřeních s tím souvisejících ve znění pozdějších předpisů a podle § 48 odst.1 písm. f) zák.č.289/1995 Sb. o lesích a o změně a doplnění některých zákonů (dále jen "lesní zákon")

### p o v o l u j e

právníce osobě AQUA MINERA s.r.o., 792 01 Bruntál, Nová Pláň, IČO 45193851 podle § 13 odst. 1 lesního zákona výjimku ze zákazu využití pozemků určených k plnění funkcí lesa pro jiné účely a současně ve smyslu § 16 lesního zákona trvalé omezení využívání pozemku pro plnění funkcí lesa (dále jen "trvalé omezení") v trase již vybudovaného přivaděče vody pro stáčírnu kojenecké vody v Nové Pláni, konkrétně na pruhu lesních pozemků o šířce tři metry nad přivaděčem. Trvalé omezení činí na p.č. 581/1 - 2772 m<sup>2</sup>, na p.č. 581/2 - 3981 m<sup>2</sup>, na p.č. 581/3 - 825 m<sup>2</sup>, vše v k.ú. Roudno, na p.č. 353/1 - 2127 m<sup>2</sup> v k.ú. Nová Pláň.

Trvalé omezení spočívá v tom, že na výše uvedeném pruhu lesních pozemků nebude prováděna umělá výsadba dřevin a dále bude umožněno provozovateli přivaděče provést minimální potřebné odstranění dřevin z náletu pro případ odstranění havarijního stavu přivaděče včetně přístupu a příjezdu potřebné techniky.

### O d ů v o d n ě n í

Zdejší referát vyhověl žádosti, doložené souhlasem vlastníka dotčených pozemků, v plném rozsahu, a proto od dalšího odůvodnění upouští ve smyslu § 47 odst.1 zák.č.71/1967 Sb. o správním řízení (dále jen "správní řád").

2. list rozhodnutí OkÚ Bruntál, RŽP, č.j.:RŽP 8803/99-les/221/Mú-R/118 ze dne 30.9.1999

### Poučení o odvolání

Proti tomuto rozhodnutí se lze odvolat do 15ti dnů ode dne jeho doručení k Ministerstvu zemědělství ČR podáním, učiněným u zdejšího referátu podle § 53 a 54 správního řádu.

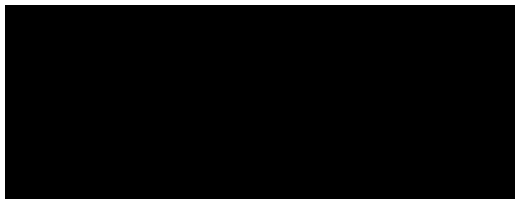

vedoucí referátu životního prostředí

#### Rozdělovník :

##### 1. účastníci řízení (doporučeně do vlastních rukou, doručenka) :

- AQUA MINERA s.r.o., 792 01 Bruntál, Nová Pláň č. 61
- Lesy České republiky, s.p., ředitelství, 501 68 Hradec Králové, Přemyslova 1106

##### 2. na vědomí :

- Lesy České republiky, s.p., lesní správa Bruntál, Partyzánská 13, 792 01 Bruntál

##### 3. k založení do spisu :

- OkÚ Bruntál, RŽP - SSL

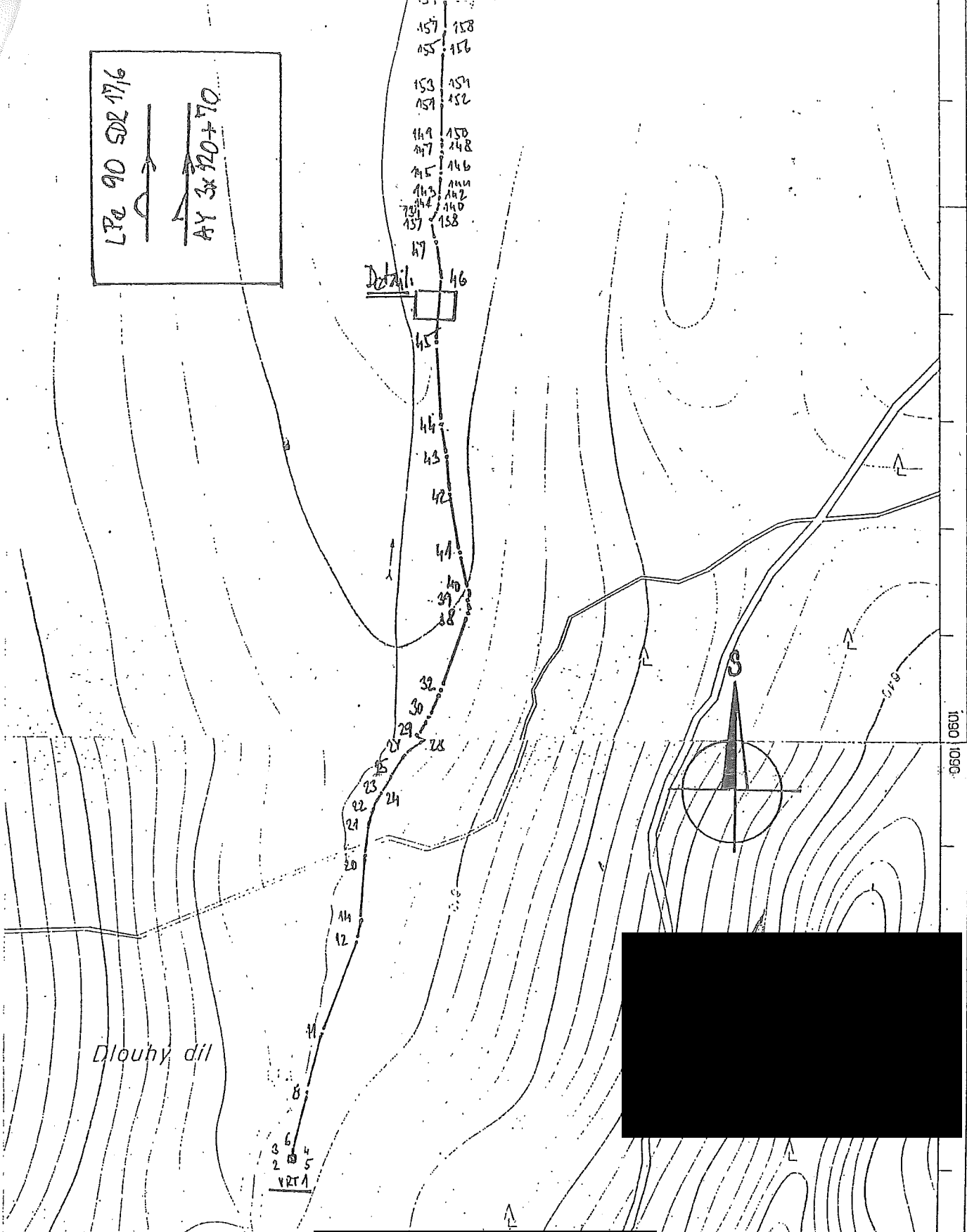
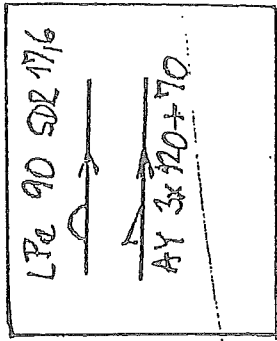

Dlouhý díl

Město:	[REDACTED]	[REDACTED]	[REDACTED]
Vyhotovil:	[REDACTED]	[REDACTED]	soukromý geodet
Obec:	Nová Pláň	Okres:	BRUNTÁL
Investor:	AQUAMINERA s.r.o.		
Záměrem	skláze. provedení stavby		
vodovodu	LPe 90 SDR 17,6		
a kabelu	LPe 160 SDR 11		
	AY 3x 120 + 70		
KOJENECKÁ VODA - NOVÁ PLÁŇ		Map. číslo:	1:5000
			21

Souř. systém [REDACTED] SK  
 Výš. systém [REDACTED]  
 Datum 11-12/92  
 Archiv. číslo Em-620/12/91



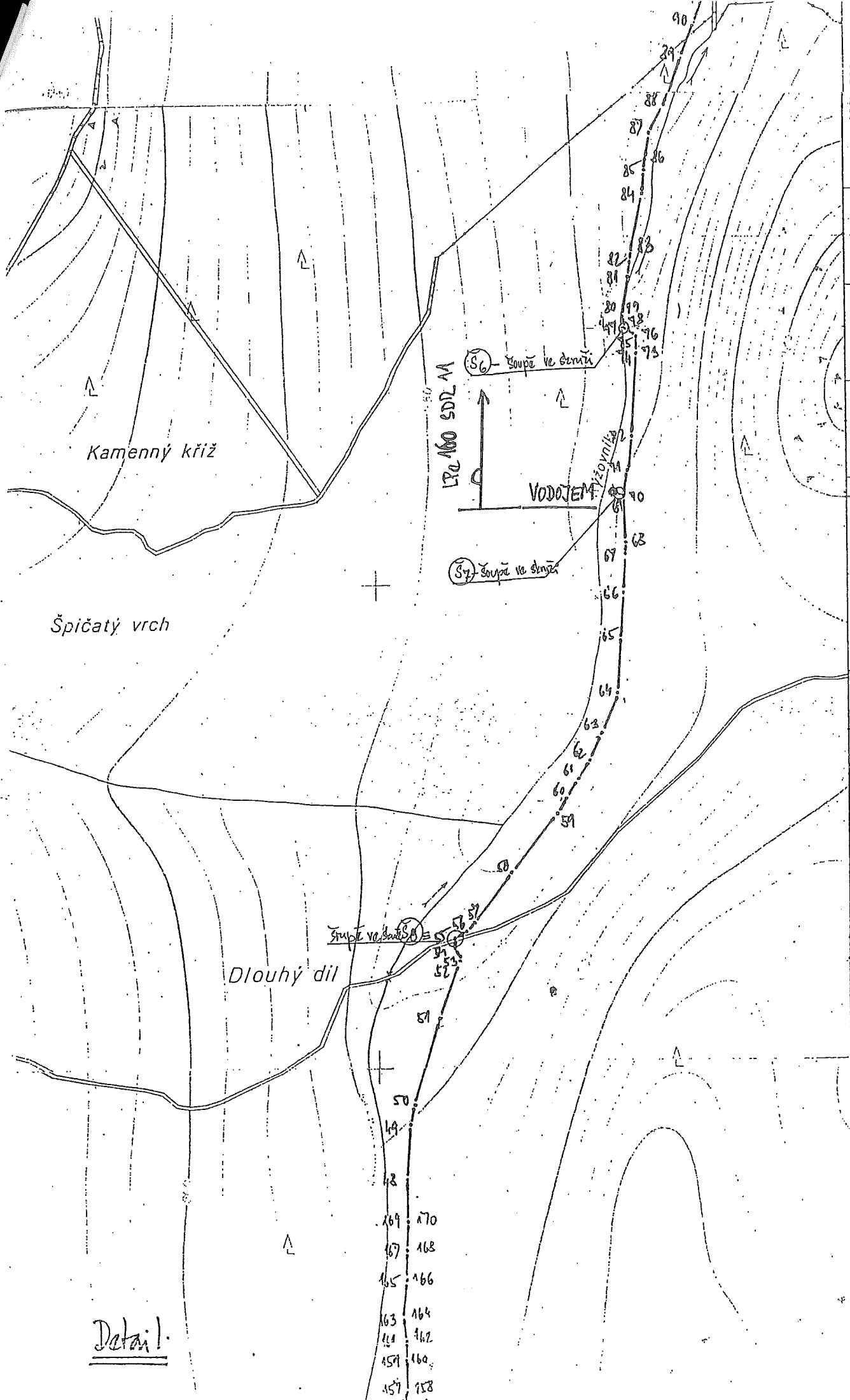

Detail.

Detail:

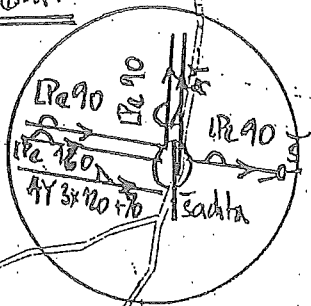

Detail:

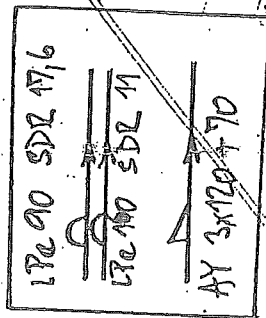

Vysoký kámen

Špičatý vrch

Nová Plan

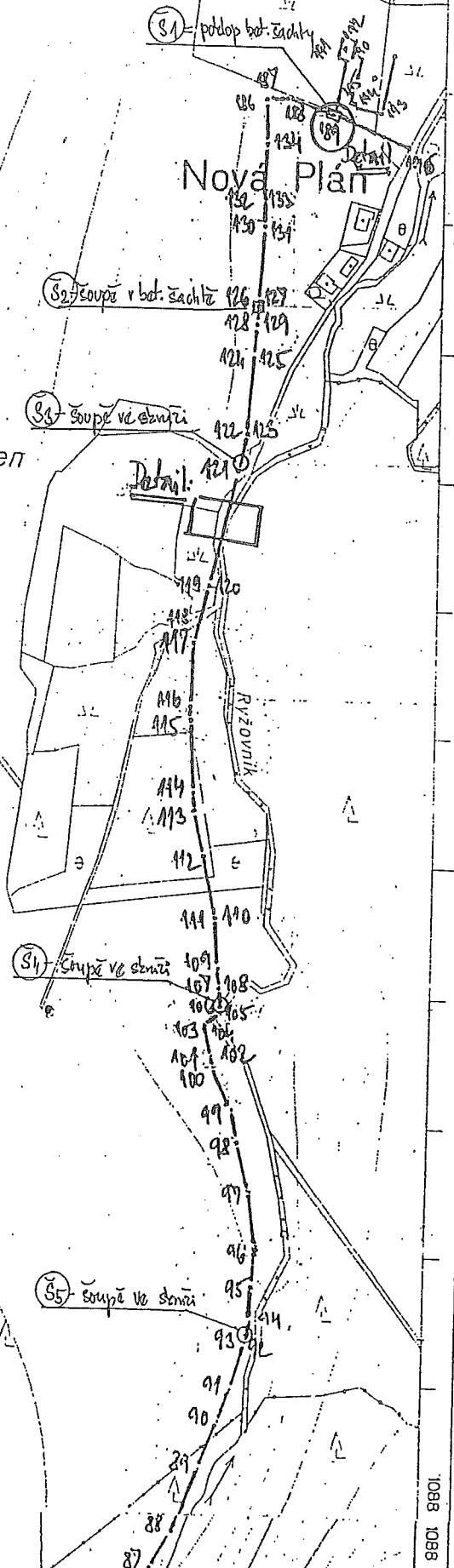

## MĚSTSKÝ ÚŘAD BRUNTÁL

odbor životního prostředí, silničního hospodářství a zemědělství  
Nádražní 994/20, 792 01 Bruntál

Váš dopis zn.:

Ze dne: 14.11.2016  
Čj: MUBR/79111-16/muc - OŽP-10882/2016/muc  
Vyřizuje: [redacted]  
Email: [redacted]  
Telefon: [redacted]  
Datum: 05.12.2016  
Počet příloh: 0  
Listů příloh: 0

### Změna rozhodnutí o povolení trvalého omezení využívání pozemků pro plnění funkcí lesa.

Žadatel : Lesy České republiky s.p., IČ 42196451, Přemyslova 1106, 501 68 Hradec Králové,  
zastoupené svým pověřeným zaměstnancem panem [redacted] lesním správcem  
Lesní správy Bruntál

## ROZHODNUTÍ

Městský úřad Bruntál, odbor životního prostředí, silničního hospodářství a zemědělství - obecní úřad obce s rozšířenou působností pověřený výkonem přenesené působnosti podle § 61 odst. 1 písm. c) zák. č. 128/2000 Sb., o obcích, ve znění pozdějších předpisů a podle § 2 odst. 1 zák. č. 314/2002 Sb., o stanovení obcí s pověřeným obecním úřadem a stanovení obcí s rozšířenou působností, ve znění pozdějších předpisů, jako orgán státní správy lesů věcně příslušný podle § 48 odst. 3 zák. č. 289/1995 Sb., o lesích a o změně a doplnění některých zákonů, ve znění pozdějších předpisů (dále jen "lesní zákon") a místně příslušný podle § 11 odst. 1 písm. b) zák. č. 500/2004 Sb., správní řád, ve znění pozdějších předpisů (dále jen „správní řád“) mění podle § 16 odst. 4 lesního zákona rozhodnutí vydané Okresním úřadem Bruntál, referátem životního prostředí č.j.: RŽP 8803/99-les/221/MŮ-R/118 dne 30.9.1999 ve věci povolení trvalého omezení využívání pozemků pro plnění funkcí lesa na částech lesních pozemků v k.ú. Roudno na p.č. 581/1, 581/2, 581/3 a v k.ú. Nová Pláň na p.č. 353/1 na celkové výměře 9705 m<sup>2</sup> za účelem vymezení pruhu uvedených pozemků o šířce 3 m nad přivaděčem vody pro stáčírnu vody v Nové Pláni (dále jen „rozhodnutí“) takto:

**Ve výrokové části rozhodnutí se mění číslo parcely 581/1 na číslo parcely 581/7.**

Účastníci řízení podle § 27 odst. 1 správního řádu :

- Lesy České republiky s.p., IČ 42196451, Přemyslova 1106, 501 68 Hradec Králové
- NUTREND D.S., a.s., IČ 258 53 902, se sídlem Chválkovice 604, 779 00 Olomouc

### O d ů v o d n ě n í

Správní řízení bylo zahájeno dne 14.11.2016 podáním žádosti Lesů České republiky s.p. IČ 42196451, Přemyslova 1106, 501 68 Hradec Králové, zastoupených pověřeným zaměstnancem panem [redacted] lesním správcem Lesní správy Bruntál. Žadatel podal návrh na změnu rozhodnutí, vydaného Okresním úřadem v Bruntále, referátem životního prostředí č.j.: RŽP 8803/99-les/221/MŮ-R/118 dne 30.9.1999 ve věci povolení trvalého omezení využívání pozemků pro plnění funkcí lesa na částech lesních



úřední hodiny  
pondělí a středa : 8:00-11:30  
12:00-17:00  
čtvrtek : 8:00-11:30

Telefon: [redacted]  
Fax: [redacted]

Komerční banka a.s.  
Číslo účtu: [redacted]

Email: [redacted]

pozemků v k.ú. Roudno na p.č. 581/1, 581/2, 581/3 a v k.ú. Nová Pláň na p.č. 353/1 na celkové výměře 9705 m<sup>2</sup> za účelem vymezení pruhu uvedených pozemků o šířce 3 m nad přivaděčem vody pro stáčírnu vody v Nové Pláni. Uvedené rozhodnutí bylo vydáno k žádosti právnické osoby AQUA MINERA s.r.o., IČ 45193851, 792 01 Nová Pláň č. 61. Podle předložených podkladů žadatelem je vlastníkem předmětného přivaděče vody a stáčírny vody v Nové Pláni v současné době právnická osoba NUTREND D.S., a.s., IČ 258 53 902, se sídlem Chválkovice 604, 779 00 Olomouc. Žadatel navrhoval změnu výše uvedeného rozhodnutí spočívající ve změně čísla parcely 581/1 na číslo parcely 581/7 v souvislosti s provedeným přečíslováním lesních pozemků, uvedeným v GP č. 068 923-231 pro zaměření silnice č. III/45213 – 2. stavba Nová Pláň – Volárna. Lesní pozemky p.č. 581/1 a 581/7 v k.ú. Roudno jsou v současné době ve vlastnictví České republiky, s.p., s právem hospodaření pro Lesy České republiky s.p., IČ 42196451, Přemyslova 1106, 501 68 Hradec Králové.

Zdejší odbor sdělil v oznámení o zahájení správního řízení, doručeném účastníkům řízení dne 16.11.2016, resp. 18.11.2016, že již byly shromážděny potřebné podklady pro vydání rozhodnutí a že se jim poskytuje lhůta pro seznámení se s nimi do 30.11.2016. V průběhu správního řízení neobdržel zdejší odbor od účastníků řízení připomínky nebo návrhy.

Po posouzení podkladů rozhodnutí (žádost, kopie původního rozhodnutí, výpis z katastru nemovitostí, geometrický plán, kopie smlouvy č. 6/2011 o nájmu pozemků, kolaudační rozhodnutí na akci „VO silnice III/452 – 2. stavba Nová Pláň-Volárna“ s přílohou GP č. zakázky 068 923-231 pro zaměření uvedené silnice) rozhodl zdejší orgán státní správy lesů vyhovět žádosti v celém rozsahu.

#### Poučení o odvolání

Proti tomuto rozhodnutí může účastník řízení podat podle ustanovení § 83 odst. 1 správního řádu odvolání, ve kterém se uvede, v jakém rozsahu se rozhodnutí napadá a dále namítaný rozpor s právními předpisy nebo nesprávnost rozhodnutí nebo řízení, jež mu předcházelo, ve lhůtě 15 dnů ode dne jeho oznámení ke Krajskému úřadu Moravskoslezského kraje, odboru životního prostředí a zemědělství podáním učiněným u Městského úřadu Bruntál, odboru životního prostředí, silničního hospodářství a zemědělství. Odvolání jen proti odůvodnění rozhodnutí je nepřipustné.

#### Rozdělovník :

##### 1. účastníci řízení :

- Lesy České republiky s.p., Přemyslova 1106, 501 68 Hradec Králové  
(doruč se na adresu:  
Lesy České republiky s.p., lesní správa Bruntál, Partyzánská 13, 792 01 Bruntál)
- NUTREND D.S., a.s., IČ 258 53 902, se sídlem Chválkovice 604, 779 00 Olomouc

##### 2. k založení do spisu :

- MěÚ Bruntál, OŽPSHaZ-SSL, zde

vedoucí odboru životního prostředí,  
silničního hospodářství a zemědělství

otisk úředního razítka



úřední hodiny  
pondělí a středa : 8:00-11:30  
12:00-17:00  
čtvrtek : 8:00-11:30

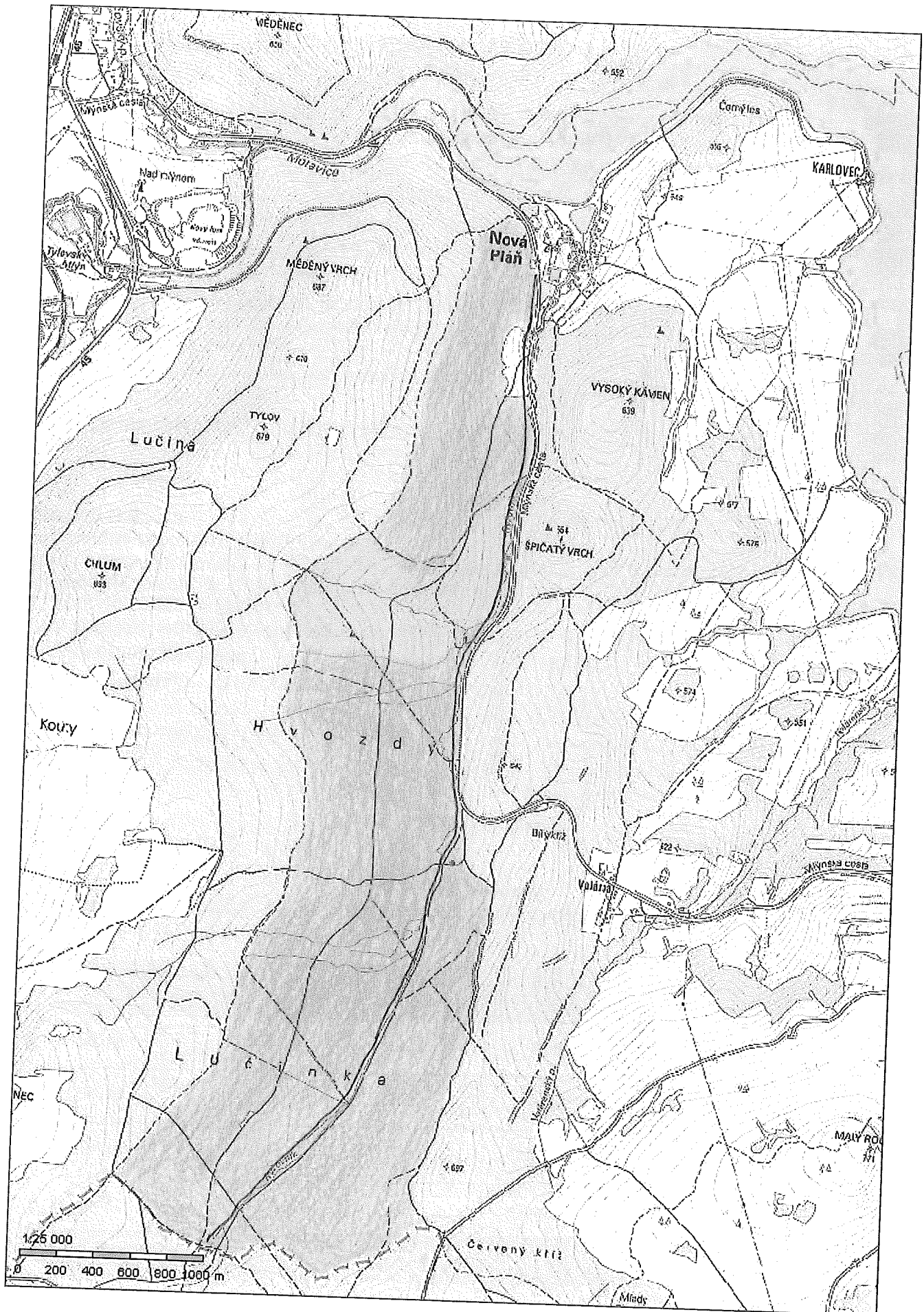

— TRASA PŘÍVADĚČE