

NÁJEMNÍ SMLOUVA – POZEMEK č. 115 193

dle ustanovení § 2201 a násl. zákona č. 89/2012 Sb., občanský zákoník,
ve znění pozdějších předpisů (dále jen „občanský zákoník“)

Lesy České republiky, s.p.

se sídlem Přemyslova 1106/19, Nový Hradec Králové, 500 08 Hradec Králové

IČO: 421 96 451

DIČ: CZ42196451

zapsaný v obchodním rejstříku vedeném Krajským soudem v Hradci Králové, oddíl AXII, vložka 540

zastoupený: Ing. Tomášem Pekou, lesním správcem, Lesní správa Frýdek-Místek, Morávka 557, 739 04 Pražmo na základě pověření ze dne 19.8.2019

bankovní spojení: [REDACTED]

číslo účtu: [REDACTED]

(dále jako „*pronajímatel*“) na straně jedné

a

CETIN a.s.

se sídlem Českomoravská 2510/19, Libeň, 190 00 Praha 9

IČO: 04084063

DIČ: CZ04084063

zapsaná v obchodním rejstříku vedeném Městským soudem v Praze, oddíl B, vložka 20623

zastoupená na základě pověření představenstvem společnosti Ing. Pavlem Prokešem, manažerem realitních služeb

bankovní spojení: [REDACTED]

číslo účtu: [REDACTED]

identifikační kód: NJFRE, finanční kód: 29756

(dále jako „*nájemce*“) na straně druhé

(pronajímatel a nájemce dále též společně jako „*smluvní strany*“ a každý jednotlivě jako „*smluvní strana*“)

uzavírají níže uvedeného dne, měsíce a roku tuto Nájemní smlouvu (dále jen „*smlouva*“):

I. Předmět smlouvy

Pronajímatel prohlašuje, že mu svědčí právo hospodařit k níže uvedenému pozemku, který je ve vlastnictví České republiky, a to:

Parcelní číslo	Druh pozemku	Výměra v m ²	Pronajímaná výměra v m ²	Katastrální území	LV	Obec
20/6	ostatní plocha	247	10	Trojanovice	1894	Trojanovice
Celkem			10			

Uvedený pozemek (dále také „**předmětný pozemek**“) je zapsaný v katastru nemovitostí u Katastrálního úřadu pro Moravskoslezský kraj, Katastrální pracoviště Nový Jičín, k. ú. Trojanovice.

1. Pronajímatel se zavazuje přenechat na základě této smlouvy nájemci část předmětného pozemku v rozsahu pronajímané výměry uvedené v odst. 1 tohoto článku smlouvy, tj. 10 m² (dále také „**předmět nájmu**“), k dočasnému úplatnému užívání k účelu dle čl. II. této smlouvy.
2. Smluvní strany prohlašují, že hranice předmětu nájmu jsou jim spolehlivě známy a nevzbuzují jakýchkoli pochybností.
3. Nájemce prohlašuje, že se se stavem předmětu nájmu řádně a dostatečně seznámil a že jej shledává ke dni uzavření této smlouvy způsobilým ke smluvenému účelu. Snímek katastrální mapy s přesným zákresem předmětu nájmu je jako příloha č. 1 nedílnou součástí této smlouvy.
4. Právo nájmu dle této smlouvy nezahrnuje zejména právo výkonu myslivosti, rybářské právo a právo těžby nerostů.
5. Právo nájmu dle této smlouvy nezakládá nájemci jakákoliv práva k trvalým porostům nacházejícím se na předmětu nájmu. Nájemce je povinen upozornit pronajímatele na veškeré škody způsobené jeho činností na trvalých porostech nacházejících se na předmětu nájmu. Nárok na náhrady dle zvláštních právních předpisů, např. v příladech, na něž dopadá vyhláška Ministerstva zemědělství č. 55/1999 Sb, o způsobu výpočtu výše újmy nebo škody způsobené na lesích, ve znění pozdějších předpisů, v takovém případě náleží pronajímateli..

II. Účel nájmu

1. Nájemce je osobou oprávněnou mimo jiné k výkonu komunikačních činností podle zákona č. 127/2005 Sb., o elektronických komunikacích, a o změně některých souvisejících zákonů (zákon o elektronických komunikacích), ve znění pozdějších předpisů (dále jen „Zákon o elektronických komunikacích“).
2. Nájemce se zavazuje předmět nájmu užívat výlučně k podnikatelským účelům, konkrétně za účelem umístění a provozování opravy a údržby základnové stanice veřejné komunikační sítě Frenštát – Můstky, tj. zařízení umožňujícího umístění a provozování technologie pro zajištění

sítí a poskytování služeb elektronických komunikací podnikateli poskytujícími veřejně dostupné služby elektronických komunikací ve smyslu zákona o elektronických komunikacích, včetně její konstrukce, anténního stožáru, metalického nebo optického kabelu, včetně tras jejich umístění, kontejneru, klimatizací a přípojky nízkého napětí, to vše ve vlastnictví nájemce.

III.

Nájemné

1. Nájemce se zavazuje platit pronajímateli za předmět nájmu celkové roční nájemné ve výši **11.490,-Kč bez DPH/rok (slovy: jedenáct tisíc čtyři sta devadesát korun českých)**. Takto stanovené nájemné bylo stanoveno dohodou.
K takto ujednanému nájemnému bude připočtena DPH ve výši dle příslušných právních předpisů.
2. Pronajímatel bude nájemné fakturovat jednou ročně, a to vždy k 31.7. běžného roku a toto datum je zároveň datem uskutečnění zdanitelného plnění. Lhůta splatnosti faktury činí 21 kalendářních dnů ode dne jejího vystavení. Dnem úhrady se rozumí den připsání fakturované částky v její plné výši ve prospěch účtu pronajímatele. Úhrada nájemného bude prováděna ve prospěch účtu organizační jednotky pronajímatele uvedeného v záhlaví této smlouvy. V případě ukončení nájemního vztahu založeného touto smlouvou v průběhu roku bude výše celkového ročního nájemného poměrně upravena.
3. Faktura je řádně vystavena, pokud splňuje veškeré náležitosti daňového a účetního dokladu podle příslušných právních předpisů a další náležitosti dle této smlouvy, pokud byly smluvními stranami ujednány. V případě, že faktura nebyla vystavena řádně, je smluvní strana, které je faktura určena, oprávněna fakturu vrátit, a to ve lhůtě 5 pracovních dnů ode dne jejího doručení s uvedením chybných či chybějících náležitostí. Pokud bude faktura v uvedené lhůtě vrácena oprávněně, je smluvní strana, které byla faktura vrácena, povinna řádně vystavit a doručit bezvadnou (opravenou či doplněnou) fakturu, a to ve lhůtě 5 pracovních dnů ode dne jejího vrácení. Nová lhůta splatnosti počíná běžet ode dne vystavení bezvadné (tj. opravené či doplněné) faktury. Faktury budou obsahovat finanční kód lokality uvedený v hlavičce této smlouvy a budou zasílány doporučeně na fakturační adresu nájemce, kterou je adresa sídla nájemce uvedená v obchodním rejstříku.
4. Nájemce bere na vědomí, že pronajímatel se rozhodl na vztah založený touto smlouvou, tj. nájem pozemku, uplatnit daň z přidané hodnoty, a to ve smyslu zákona č. 235/2004 Sb., o dani z přidané hodnoty, ve znění pozdějších předpisů (dále jen „ZDPH“).
5. Nájemné bude na každé další roky valorizováno vždy k 1. 1. aktuálního kalendářního roku podle skutečně dosažené míry inflace vyjádřené přírůstkem průměrného indexu spotřebitelských cen za 12 posledních měsíců předcházejícího kalendářního roku zveřejněného Českým statistickým úřadem. Nájemné bude upravováno na základě faktury vystavené pronajímatelem a zasláné na adresu sídla nájemce uvedenou v obchodním rejstříku. V případě, že faktura bude obsahovat nesprávné stanovení výše nájemného v souvislosti s jeho navýšením o příslušnou míru inflace, je nájemce oprávněn vrátit fakturu a uplatní se postup dle tohoto čl. III odst. 3 smlouvy. K prvnímu zvýšení nájemného o inflaci takto dojde s účinností od 1.1.2024.

6. Je-li pronajímatel plátcem daně z přidané hodnoty, je povinen uvést na každém daňovém dokladu, vystaveném dle této smlouvy, pro úhradu platby dle této smlouvy pouze bankovní účet vedený u poskytovatele bankovních služeb v České republice, který správce daně v souladu se zákonem o dani z přidané hodnoty zveřejnil způsobem umožňujícím dálkový přístup (dále jen „oznámený účet“). Bude-li na daňovém dokladu uveden jiný než oznámený účet, má nájemce právo poukázat příslušnou platbu na kterýkoli oznámený účet. Úhrada platby na oznámený účet (tj. účet odlišný od účtu uvedeného na daňovém dokladu) je smluvními stranami považována za řádnou úhradu plnění dle této smlouvy.
7. Zveřejní-li příslušný správce daně v souladu s § 106a ZDPH způsobem umožňujícím dálkový přístup skutečnost, že pronajímatel je nespolehlivým plátcem, nebo má-li být platba za zdanitelné plnění uskutečněné pronajímatelem v tuzemsku poskytnuta zcela nebo zčásti bezhotovostním převodem na účet vedený poskytovatelem platebních služeb mimo tuzemsko (§ 109 ZDPH), má nájemce právo zadržet z každé fakturované platby za poskytnuté zdanitelné plnění daň z přidané hodnoty a tuto (aniž k tomu bude vyzván jako ručitel) uhradit za pronajímatele příslušnému správci daně. Po provedení úhrady daně z přidané hodnoty příslušnému správci daně v souladu s tímto čl. III. této smlouvy je úhrada zdanitelného plnění pronajímateli bez příslušné daně z přidané hodnoty (tj. pouze základu daně) smluvními stranami považována za řádnou úhradu dle této smlouvy (tj. základu daně i výše daně z přidané hodnoty), a pronajímateli nevzniká žádný nárok na úhradu případných úroků z prodlení, penále, náhrady škody nebo jakýchkoli dalších sankcí vůči nájemci, a to ani v případě, že by mu podobné sankce byly vyměřeny správcem daně.

IV.

Práva a povinnosti smluvních stran

1. Nájemce je povinen užívat předmět nájmu v souladu s ujednáními této smlouvy a v souladu s účinnými právními předpisy a rozhodnutími orgánů veřejné moci.
2. Nájemce se zavazuje platit pronajímateli nájemné v souladu s touto smlouvou, zejména řádně a včas.
3. Nájemce se zavazuje na svůj náklad řádně udržovat předměty a zařízení nacházející se na předmětu nájmu, jedná-li se o běžné záležitosti spojené s jeho užíváním.
4. Nájemce se zavazuje neprovádět žádné úpravy předmětu nájmu či na předmětu nájmu bez předchozího písemného souhlasu pronajímatele. Pronajímatel se k takovému návrhu vyjádří do 10 kalendářních dnů ode dne jeho předložení a svůj souhlas nezdrží ani bezdůvodně neodepře.
5. Nájemce je povinen umožnit pronajímateli vstup za přítomnosti zástupce nájemce na předmět nájmu za účelem zjištění jeho stavu a kontroly jeho užívání nájemcem v souladu s touto smlouvou.
6. Nájemce je povinen na předmětu nájmu umožnit pronajímateli výkon činností souvisejících s hospodařením v lese dle zákona č. 289/1995 Sb., o lesích a o změně a doplnění některých zákonů, ve znění pozdějších předpisů, a platného lesního hospodářského plánu, nebude-li příslušným rozhodnutím orgánů veřejné moci rozhodnuto jinak, a to za předpokladu, že tím nedojde k omezení účelu nájmu dle této smlouvy. Nájemci se zakazuje jakékoli kácení trvalých porostů bez předchozího písemného souhlasu pronajímatele.

7. Nájemce není oprávněn umístit na předmětu nájmu jakékoli stavby bez předchozího písemného souhlasu pronajímatele.
8. Pronajímatel je oprávněn kontrolovat, jak nájemce plní povinnosti, které pro něj vyplývají z této smlouvy.
9. Rozhodne-li příslušný orgán veřejné moci pravomocným rozhodnutím o uložení pokuty pronajímateli v souvislosti s porušením zákonných povinností, k němuž došlo konáním nebo opomenutím nájemce, je nájemce povinen zaplatit pronajímateli částku ve výši uložené pokuty včetně případných dalších nákladů pronajímatele s tímto spojených, zejména pak nákladů řízení, a to vše do 5 pracovních dnů od doručení písemné výzvy pronajímatele k úhradě, doplněné o veškeré související podklady, zejména o pravomocné rozhodnutí orgánu veřejné moci a dokumenty dokládající vynaložení nákladů pronajímatele, které mu vznikly v přímé souvislosti s jednáním nájemce předjímaným tímto čl. IV odst. 9 smlouvy.
10. Nájemce není oprávněn přenechat předmět nájmu nebo jeho část do užívání (podnájmu) třetí osobě bez předchozího písemného souhlasu pronajímatele.
11. Nájemce se zavazuje na vlastní náklady odstranit škodu, která na předmětu nájmu jeho činností nebo činností třetích osob vznikne, a to nejpozději ve lhůtě 30 kalendářních dnů od doručení písemné výzvy pronajímatele k odstranění škody.
12. Nájemce se zavazuje neuskładňovat a nelikvidovat odpady vzniklé jeho činností nebo činností třetích osob na předmětu nájmu. Za odvoz odpadu z předmětu nájmu a jeho následnou likvidaci odpovídá výlučně nájemce. Odvoz a likvidaci provede nájemce na vlastní náklady nejpozději do 7 kalendářních dnů od zjištění závadného stavu.
13. Nájemce se zavazuje, že plnění dle této smlouvy bude zajišťovat pouze tak, aby nedocházelo k škodě na okolních lesních porostech nacházejících se na pozemcích, které nejsou součástí předmětu nájmu, a dále rovněž tak, aby nebyly dotčeny zájmy ochrany přírody.
14. Nájemce nese plnou odpovědnost za veškerou škodu, která jím prováděnou činností nebo porušením jeho povinností založené touto smlouvou či právním předpisem vznikne pronajímateli či třetím osobám, a to i v případě, že by taková škoda vznikla v důsledku činnosti nájemcem pověřených právnických či fyzických osob v souvislosti s prováděnou činností.
15. Smluvní strany ujednaly, že zápis práva nájmu dle této smlouvy do veřejného seznamu se vylučuje.
16. Nájemce se zavazuje nevydávat stanoviska či vyjádření třetím osobám k dotčení či omezení ve využívání předmětu nájmu nebo jeho části, vyjma případů, kdy mu takovou povinnost stanoví obecně závazné předpisy.
17. Pronajímatel nemá právo na úhradu pohledávky za nájemcem zadržet movité věci, které má nájemce na nebo v předmětu nájmu.
18. Žádná smluvní strana nemá právo, vyjma případu touto smlouvou výslovně ujednaného, převést či postoupit tuto smlouvu, ani jakékoliv své právo nebo povinnost z této smlouvy nebo z její části třetí osobě nebo k předmětu nájmu zřídit věcné právo bez předchozího písemného souhlasu druhé smluvní strany.

V.**Sankční ujednání**

1. Pro případ prodlení s úhradou nájemného se nájemce zavazuje zaplatit pronajímateli smluvní pokutu ve výši 0,05 % z dlužné částky za každý i započatý den prodlení.
2. Pro případ porušení kterékoli z povinností nájemce uvedených v čl. IV. této smlouvy, s výjimkou případu uvedeného v odst. 1 tohoto článku smlouvy, se nájemce zavazuje zaplatit pronajímateli smluvní pokutu ve výši 10 % aktuálního ročního nájemného, nejméně však 5 000 Kč, a to za každý jednotlivý případ porušení.
3. Vznikem povinnosti nájemce zaplatit pronajímateli smluvní pokutu ani jejím zaplacením není dotčeno ani jinak omezeno právo pronajímatele na náhradu škody vzniklé porušením povinnosti, jejíž splnění je smluvní pokutou zajištěno, a to v plném rozsahu.
4. Smluvní pokuta je splatná nejpozději do 30 dnů od jejího uplatnění.

VI.**Trvání nájmu**

1. Pronajímatel touto smlouvou přenechává nájemci a nájemce od pronajímatele přebírá do dočasného úplatného užívání předmět nájmu uvedený v čl. I. odst. 1 této smlouvy o celkové výměře 10 m², a to na dobu určitou od 1.7.2023 do 30.6.2028.
2. Nájem dle této smlouvy skončí:
 - a) uplynutím doby, na níž byl sjednán,
 - b) písemnou dohodou smluvních stran,
 - c) písemnou výpovědí dle odst. 3. či odst. 4. tohoto článku smlouvy; výpovědní doba v takovém případě činí 3 měsíce a počíná běžet prvního dne kalendářního měsíce následujícího po měsíci, v němž byla výpověď doručena druhé smluvní straně.
3. Před uplynutím sjednané doby trvání nájmu lze tento skončit písemnou výpovědí ze strany pronajímatele v případě, že:
 - a) nájemce je v prodlení s úhradou nájemného o dobu delší než 30 kalendářních dnů, a to i přes písemné upozornění pronajímatele,
 - b) nájemce užívá předmět nájmu v rozporu s touto smlouvou, a to i přes písemnou výzvu pronajímatele k odstranění závadného stavu a zjednání nápravy,
 - c) nájemce přenechal předmět nájmu nebo jeho část do užívání (podnájmu) jinému bez předchozího písemného souhlasu pronajímatele,
 - d) nájemce porušil jakoukoli ze svých povinností vyplývajících z této smlouvy a nezjednal nápravu, a to i přes písemné upozornění pronajímatele,
 - e) nájemce na předmětu nájmu umístil jakékoli stavby bez předchozího písemného souhlasu pronajímatele,
 - f) nájemce ztratil oprávnění k provozování činnosti, pro kterou si předmět nájmu pronajal,
 - g) předmět nájmu přestal být využitelný pro sjednaný účel nájmu.
4. Před uplynutím sjednané doby trvání nájmu lze tento skončit písemnou výpovědí ze strany nájemce v případě, že:
 - a) nájemce ztratil oprávnění k provozování činnosti, pro kterou si předmět nájmu pronajal,

- b) pronajímatel opakovaně porušil své povinnosti vůči nájemci vyplývající z této smlouvy, a to i přes písemné upozornění nájemce,
 - c) předmět nájmu přestal být využitelný pro sjednaný účel nájmu.
 - d) z důvodu rekonfigurace sítě nájemce.
5. Ke dni skončení nájmu je nájemce povinen odevzdat pronajímateli předmět nájmu ve stavu odpovídajícímu způsobu využití pro účel dle čl. II. této smlouvy, resp. odevzdat jej v takovém stavu, v jakém jej převzal s přihlédnutím k obvyklému opotřebení při řádném užívání. O předání a převzetí předmětu nájmu bude sepsán písemný protokol opatřený datem a podpisy oprávněných zástupců smluvních stran.

VII.

Criminal Compliance doložka

1. Smluvní strany níže svým podpisem stvrzují, že v průběhu vyjednávání o této smlouvě vždy jednaly a postupovaly čestně a transparentně a současně se zavazují, že takto budou jednat i při plnění této smlouvy a veškerých činnostech s ní souvisejících.
2. Smluvní strany se dále zavazují vždy jednat tak a přijmout taková opatření, aby nedošlo ke vzniku důvodného podezření na spáchání trestného činu či k samotnému jeho spáchání (včetně formy účastenství), v důsledku tedy jednat tak, aby kterékoli ze smluvních stran nemohla být přičtena odpovědnost podle zákona č. 418/2011 Sb., o trestní odpovědnosti právnických osob a řízení proti nim, ve znění pozdějších předpisů, nebo nevznikla trestní odpovědnost fyzických osob (včetně zaměstnanců) podle zákona č. 40/2009 Sb., trestní zákoník, ve znění pozdějších předpisů, případně aby nebylo zahájeno trestní stíhání proti jakémukoli ze smluvních stran včetně jejich zaměstnanců podle platných a účinných právních předpisů.
3. Pronajímatel za tímto účelem vytvořil tzv. Criminal Compliance Program Lesů České republiky, s.p. (viz www.lesycr.cz), a v jeho rámci přijal závazek vymezovat se proti jakémukoli protiprávnímu a neetickému jednání a nastavil postupy k prevenci a odhalování takového jednání.
4. Pronajímatel bere na vědomí, že Nájemce přijal a dodržuje interní korporátní compliance program navržený tak, aby byl zajištěn soulad činnosti Nájemce s pravidly etiky, morálky, platnými právními předpisy a mezinárodními smlouvami, včetně opatření, jejichž cílem je předcházení a odhalování jejich porušování (program Corporate Compliance – <https://www.cetin.cz/corporate-compliance>). Pronajímatel (a jakákoliv fyzická nebo právnická osoba, která s ním spolupracuje a kterou využívá pro plnění povinností z této smlouvy nebo v souvislosti s jejím uzavřením a realizací, tj. zaměstnanci, zástupci nebo externí spolupracovníci) ctí a dodržuje platné právní předpisy včetně mezinárodních smluv, základní morální a etické principy. Pronajímatel odmítá jakékoliv deliktní jednání a tohoto se zdržuje. Pronajímatel zejména nedopustí, neschválí ani nepovolí žádné přímé nebo zprostředkované jednání, které by způsobilo, že by Pronajímatel nebo jakýkoliv jeho zaměstnanec, zástupce nebo externí spolupracovník porušil jakékoliv platné právní předpisy týkající se úplatkářství nebo korupce. Tato povinnost se vztahuje zejména nikoli však výlučně i na jakékoliv nezákonné ovlivnění, neoprávněné platby/platby bez právního titulu

nebo plnění takové povahy ve vztahu ke státním úředníkům, zástupcům veřejných orgánů, rodinám nebo blízkým přátelům. Vystupuje-li Pronajímatel pro nájemce nebo jejím jménem, dává dodržování uvedených zásad najevo.

VIII.

Ochrana osobních údajů

1. Za účelem plnění práv a povinností vyplývajících z této smlouvy nebo vzniklých v souvislosti s touto smlouvou si smluvní strany navzájem předávají nebo mohou předávat osobní údaje (dále jen „**Osobní údaje**“) ve smyslu čl. 4 odst. 1 Nařízení Evropského parlamentu a Rady (EU) č. 2016/679 ze dne 27. dubna 2016, o ochraně fyzických osob v souvislosti se zpracováním osobních údajů a o volném pohybu těchto údajů a o zrušení směrnice 95/46/ES (obecné nařízení o ochraně osobních údajů) (dále jen „**GDPR**“) subjektů údajů, kterými jsou zejména zástupci, zaměstnanci nebo zákazníci druhé smluvní strany či jiné osoby pověřené druhou smluvní stranou k výkonu či plnění práv a povinností vyplývajících z této smlouvy nebo vzniklých v souvislosti s touto smlouvou. Přejímající smluvní strana je tak vzhledem k předávaným Osobním údajům v pozici správce.
2. Účelem předání Osobních údajů je plnění této smlouvy, smluvní strany prohlašují, že předávané Osobní údaje budou zpracovávat pouze k naplnění tohoto účelu, a to v souladu s platnými právními předpisy, zejména v souladu s GDPR.
3. Smluvní strany prohlašují, že pro předání Osobních údajů druhé smluvní straně disponují platným právním titulem v souladu s čl. 6 odst. 1 GDPR.
4. Smluvní strany berou na vědomí, že za účelem plnění této smlouvy, může docházet k předání Osobních údajů z přejímající smluvní strany třetí osobě, zejména osobě, prostřednictvím které přejímající smluvní strana vykonává či plní práva a povinnosti vyplývající z této smlouvy nebo vzniklé v souvislosti s touto smlouvou.
5. Předávající smluvní strana zajistila nebo zajistí splnění veškerých zákonných podmínek nezbytných pro předání Osobních údajů vůči subjektům údajů, zejména informuje subjekty údajů o skutečnosti, že došlo k předání konkrétních Osobních údajů přejímající smluvní straně, a to za účelem plnění této smlouvy. V případě, že přejímající smluvní stranou je Nájemce, předávající smluvní strana seznámí subjekty údajů rovněž i s podmínkami zpracování Osobních údajů, včetně rozsahu zvláštních práv subjektu údajů, které jsou uvedeny v Zásadách zpracování Osobních údajů dostupných na adrese <https://www.cetin.cz/zasady-ochrany-osobnich-udaju>. Splnění povinnosti uvedené v tomto odstavci je předávající smluvní strana povinna přejímající smluvní straně na výzvu písemně doložit.

IX.

Závěrečná ujednání

1. Pokud není v této smlouvě ujednáno jinak, řídí se vztahy mezi smluvními stranami právním řádem České republiky, zejména občanským zákoníkem, zákonem o elektronických komunikacích a právními předpisy souvisejícími.

2. Tuto smlouvu lze měnit či doplňovat pouze formou písemných dodatků podepsaných oběma smluvními stranami, vyjma případů stanovených výslovně touto smlouvou (navýšení nájemného dle čl. III smlouvy a změna kontaktních osob uvedených v příloze č. 2 dle čl. IX odst. 5 smlouvy).
3. Písemným stykem či pojmem „písemně“ se pro účely smlouvy rozumí předání zpráv jedním z těchto způsobů:
 - a. v listinné podobě;
 - b. datovou zprávou prostřednictvím informačního systému datových schránek;
 - c. e-mailovou zprávou podepsanou zaručeným elektronickým podpisem dle zákona č. 297/2016 Sb., o službách vytvářejících důvěru pro elektronické transakce, ve znění pozdějších předpisů;
 - d. e-mailovou zprávou zaslanou z adresy kontaktní osoby smluvní strany na adresu kontaktní osoby druhé smluvní strany, tak jak jsou určeny v příloze č. 2 smlouvy;
4. Jednostranné právní jednání způsobující zánik smlouvy (výpověď nebo odstoupení) musí mít podobu samostatně podepsaného dokumentu a musí být doručeno pouze prostřednictvím poskytovatele poštovních služeb nebo prostřednictvím informačního systému datových schránek nebo jako příloha e-mailové zprávy na adresu kontaktní osoby ve věcech smluvních dle přílohy č. 2 smlouvy a, je-li právní jednání způsobující zánik smlouvy doručované nájemci, současně na adresu contract_termination@cetin.cz.
5. Každá smluvní strana má právo kontaktní osobu určenou v příloze č. 2 smlouvy změnit, a to písemným oznámením, doručeným druhé smluvní straně; změna je účinná doručením druhé smluvní straně, ledaže smluvní strana uvedla v oznámení pozdější datum účinnosti změny. Pro vyloučení pochybností smluvní strany ujednávají, že je-li v téže věci určeno více kontaktních osob, jedná každá samostatně, ledaže je smlouvou určeno jinak.
6. Pro platnost této smlouvy je v souladu se Statutem pronajímatele, zákonem č. 77/1997 Sb., o státním podniku, ve znění pozdějších předpisů (dále jen „zákon o státním podniku“), nutný souhlas Ministerstva zemědělství České republiky jako zakladatele pronajímatele (dále jen „zakladatel“), a to ve smyslu ustanovení § 17 odst. 2 zákona o státním podniku.
4. Zakladatel udělil pronajímateli dle zákona o státním podniku předchozí souhlas k nakládání s určeným majetkem prostřednictvím Statutu pronajímatele ze dne 19. 10. 2022, č. j. MZE-57984/2022-16221, bod 6.5.3. Statutu.
5. Tato smlouva nabývá platnosti dnem jejího podpisu oběma smluvními stranami. Pokud tato smlouva podléhá povinnosti uveřejnění dle zákona č. 340/2015 Sb., o zvláštních podmínkách účinnosti některých smluv, uveřejňování těchto smluv a o registru smluv („zákon o registru smluv“), ve znění pozdějších předpisů, nabývá účinnosti dnem jejího uveřejnění v souladu se zmíněným zákonem, nejdříve však dnem 1.7.2023; smluvní strany pro tyto případy vyjadřují svůj souhlas s uveřejněním celého znění smlouvy včetně metadat, a to v rozsahu a způsobem stanoveným zákonem o registru smluv.
6. Tato smlouva je vyhotovena v počtu tří stejnopisů, z nichž pronajímatel obdrží dvě vyhotovení a nájemce jedno vyhotovení.



LESY ČESKÉ REPUBLIKY, S.P.

7. Smluvní strany prohlašují, že si tuto smlouvu před jejím podpisem přečetly, jejímu obsahu rozumí a bez výhrad s ním souhlasí. Smlouva je vyjádřením jejich pravé, skutečné, svobodné a vážné vůle, na důkaz čehož níže připojují, prosty omylu, své vlastnoruční podpisy.
8. Nedílnou součástí této smlouvy jsou tyto přílohy:
 - Příloha č. 1 - Situace katastrální mapy se zákresem předmětu nájmu
 - Příloha č. 2 – Kontaktní osoby

V Morávce dne...**15-06-2023**.....

Za pronajímatele:

se sídlem
500 00
IČ-421
Lesní s
č. p. 5
.....

Ing. Tomáš Peka

Lesní správce

Lesy České republiky, s.p.

28-06-2023

V Praze dne.....

Za nájemce

.....

Ing. Pavel Prokeš

manažer realitních služeb

CETIN a.s.

K.M. TROJANOVICE
K.M. FRENŠTÁT P.R.

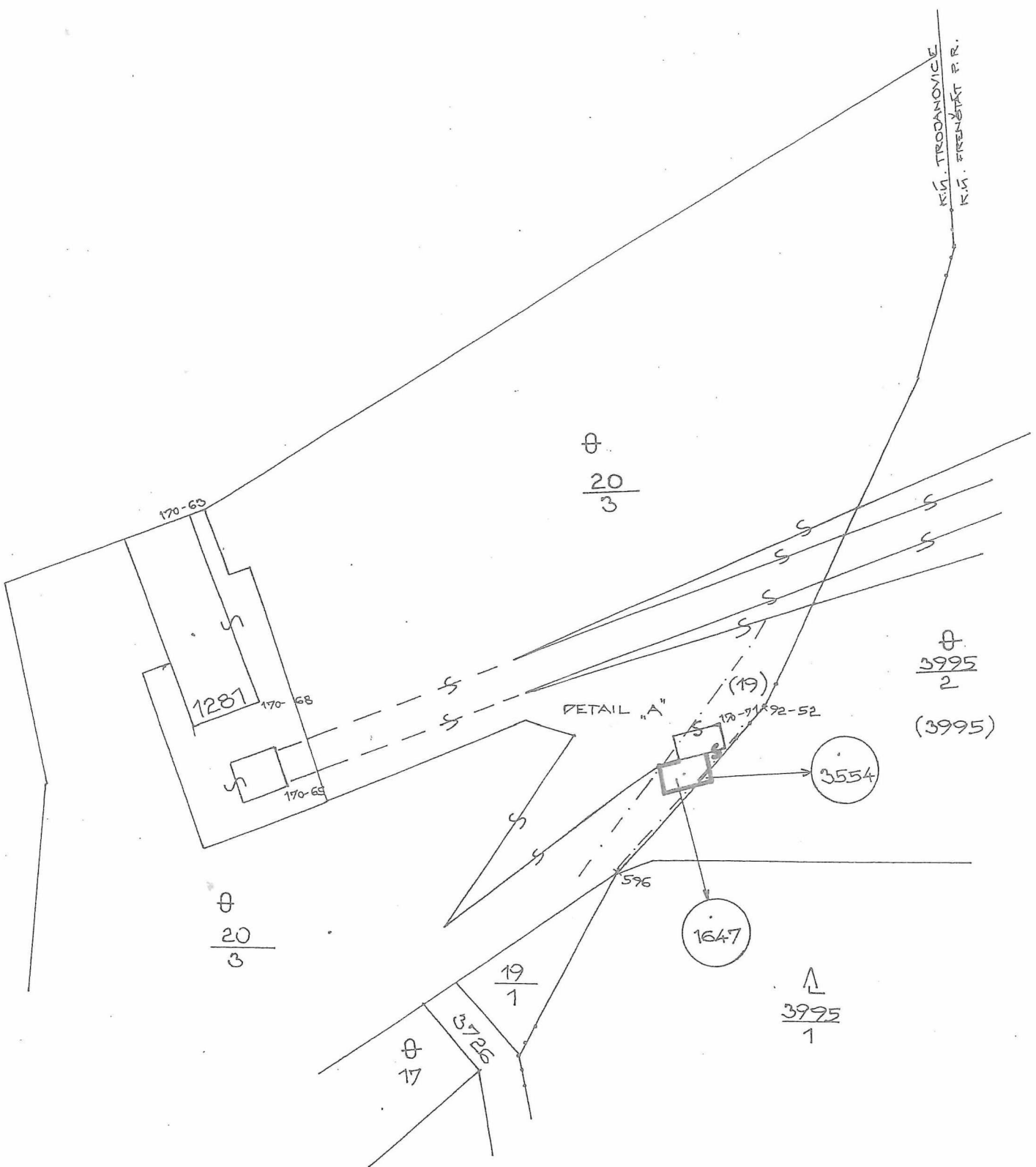

DETAIL "A":

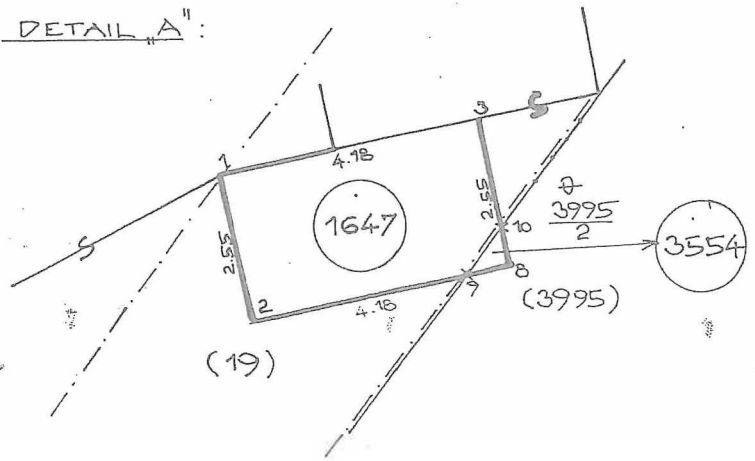

Příloha č. 2

1. **Pronajímatel:**
 - Adresa pro doručování: Lesy České republiky, s.p.
Přemyslova 1106/19, 501 68 Hradec Králové
 - Kontaktní osoba: Lucie Michalčáková
 - Tel.: [REDACTED]
 - E-mail: [REDACTED]
 - Datová schránka: e8jcfns
 - Kontaktní osoba pro oznamování vstupu:
[•]

2. **Nájemce:**
 - Adresa pro doručování: CETIN a.s.
Nemovitosti, Českomoravská 2510/19, Libeň, 190 00
Praha 9
 - Kontaktní telefonní linka: +420 800 298 297 - bezplatná tel. linka pro věci smluvní
a správy nemovitostí
 - Kontaktní e-mail: nemovitosti@cetin.cz - e-mailová adresa pro věci
smluvní a správy nemovitostí
 - Kontaktní telefonní linka: +420 800 250 012 - bezplatná tel. linka finanční účtárny
Nájemce pro informace o platbách
 - Kontaktní telefonní linka: +420 238 463 635 nebo +420 602 301 750 - tel. linky
na dohledové centrum pro věci technického charakteru
 - Kontaktní e-mail: nmc.fdran@cetin.cz - e-mailová adresa dohledového
centra pro věci technického charakteru
 - Datová schránka: qa7425t