

Ředitelství silnic a dálnic ČR

se sídlem: Na Pankráci 546/56, 140 00 Praha 4 - Nusle

zastoupena I [REDACTED]

doručovací adresa: Kochova 3975/10, 430 01 Chomutov

IČ: 65993390

bankovní spojení: Česká národní banka

DIČ: CZ65993390

číslo účtu: 10006-15937031/0710

jako „budoucí strana Povinná“ na straně jedné

a

JTH Delta s.r.o.

se sídlem Krupská 33/20, 415 01 Teplice

zastoupena [REDACTED]

IČ: 28752236

zapsána v obchodním rejstříku vedeném u Krajského soudu v Ústí nad Labem, odd. C, vložka 30930



ŘEDITELSTVÍ SILNIC A DÁLNIC ČR

Čj.: *ŘSD-57480/2023-2*

PID: RSDXXVMNC-01

Doručeno: 05.06.2023

Listu: 0

Druh: SVAZEK

34224

jako „budoucí strana Oprávněná“ na straně druhé

uzavřeli níže uvedeného dne, měsíce a roku, v souladu s ustanoveními § 1257 a násl. zákona č. 89/2012 Sb., občanský zákoník, v platném znění a § 26 zák. č. 219/2000 Sb., o majetku České republiky a jejím vystupování v právních vztazích, v platném znění, za účelem vzájemné úpravy závazků smluvních stran ke splnění účelu této smlouvy, tak jak je specifikován a konkretizován v jejich následujících ustanoveních,

tuto

S M L O U V U O SMLouvě BUDOCÍ O ZŘÍZENÍ VěCNÉHO BŘEMENE-SLUŽEBNOSTI č. 11523314/WB

I.

Vlastnické vztahy

- Česká republika je vlastníkem a budoucí straně Povinné na základě Zřizovací listiny vydané MDS ČR pod č.j. 12164/1996-KM ze dne 4. prosince 1996 ve znění pozdějších dodatků přísluší ve smyslu ust. § 9 zákona č. 219/2000 Sb., o majetku České republiky a jejím vystupování v právních vztazích, v platném znění, hospodařit se silničním pozemkem **p. č. 4843/1 v k. ú. Litoměřice** v obci Litoměřice, zapsaném u Katastrálního úřadu pro Ústecký kraj, katastrální pracoviště Litoměřice, LV 9434. Na tomto pozemku je umístěna stavba silnice č. I/15 v km provozní staničení 38,302.
- Budoucí strana Oprávněná je investorem a vlastníkem (provozovatelem) stavby přípojky pitného vodovodu realizované v rámci akce „**Restaurace KFC DT 412 01 Litoměřice**“ (dále jen stavba), která bude umístěna do silničního pozemku uvedeného v čl. I. odst. 1. této smlouvy, a to v předpokládaném rozsahu věcného břemene-služebnosti **překopem 3 x jízdního pruhu a výkopem do pomocného pozemku** dle platné metodiky ŘSD ČR, jak vyplývá z příložené situace, která je přílohou č. 1. této smlouvy v souladu s rozhodnutím silničního správního úřadu KÚÚK ODaSH ze dne 29.9.2022, č.j. KUUK/144230/2022, které je přílohou č. 2 této smlouvy.

II.

Závazek smluvních stran

- Smluvní strany touto smlouvou sjednávají a vzájemně se zavazují, že pro případ realizace stavby spolu v budoucnu uzavřou písemnou smlouvu o zřízení věcného břemene-služebnosti, a to za podmínek uvedených v návrhu smlouvy o zřízení věcného břemene-služebnosti, který je přílohou č. 3 této smlouvy. Smlouva o zřízení věcného břemene-služebnosti bude uzavřena nejpozději do 12 měsíců po ukončení stavebních prací. Budoucí strana Oprávněná se zavazuje do 90 dnů od ukončení prací zajistit zpracování geometrického plánu, který v tomto termínu předá straně Povinné. Nedodržení této lhůty zakládá straně Povinné právo na smluvní pokutu ve výši 100,- Kč za každý i započatý den prodlení. Budoucí strana Oprávněná se pro takový případ zavazuje vypočtenou smluvní pokutu uhradit, a to na základě faktury vystavené budoucí stranou Povinnou se splatností do 14 dnů po jejím obdržení. Pro případ zcizení stavby

a postoupení závazků z této smlouvy na jiný subjekt se budoucí strana Oprávněná zavazuje vyžádat si předem písemný souhlas druhé smluvní strany. Nebude-li pro takový případ budoucí stranou Povinnou souhlas udělen, nesmí budoucí strana Oprávněná stavbu převést, ani smlouvu, část smlouvy či závazky z ní vyplývající, na jiný právní subjekt. Pokud by tak přesto učinila, pak se tato smlouva ruší, a to ke dni zcizení stavby budoucí stranou Oprávněnou, postoupením smlouvy, její části nebo některého ze závazků z ní vyplývajících. Budoucí straně Oprávněné nevzniká v této souvislosti právo na náhradu případné škody, ani na jiné náhrady či plnění spojená s touto smlouvou nebo z ní vyplývající.

2. Smluvní strany se dohodly, že finanční náhrada za zřízení věcného břemene-služebnosti bude stanovena v souladu s cenovými předpisy, tj. zákonem č. 151/1997 Sb., o oceňování majetku a o změně některých zákonů (zákon o oceňování majetku), v platném znění, a metodikou budoucí strany Povinné „Metodický pokyn pro výkon majetkové správy na úseku silnic I. třídy a dálnic“ se kterou byla budoucí strana Oprávněná seznámena. **Tato náhrada činí bez DPH:**

parcela	způsob uložení	jízdní pruh	počet vedení ks	sazba Kč/jízdní pruh	Celkem Kč
4843/1	překopem vozovky	3	1	40072,43	120217,29
Celkem					120 217,29 Kč

parcela	způsob uložení	bm	počet vedení ks	sazba Kč/bm	Celkem Kč
4843/1	výkopem do pomocného pozemku	3,5	1	133,59	467,57
	celkem				467,57 Kč

celkem 120 684,86 Kč (slovy stovcettisícšestsetosmdesátčtyři korun českých, 86 hal.)

K této částce bude připočten koeficient inflace platný k datu předložení geometrického plánu. DPH bude účtováno dle platných právních předpisů.

III. Ostatní ujednání

- Tato smlouva je vyhotovena ve dvou stejnopisech po jednom pro každou stranu.
- Tato smlouva pozbývá platnosti, pokud stavba nebude realizována do 3 let od účinnosti této smlouvy.
- Smluvní strany sjednávají pro případ pochybností s doručením institut fikce doručení pátý den od prokazatelného podání poštovní přepravě.
- Budoucí strana Oprávněná bere na vědomí, že ŘSD ČR je subjektem, jež nese v určitých případech zákonnou povinnost uveřejňovat smlouvy v souladu se zákonem č. 340/2015 Sb. v registru smluv vedeném pro tyto účely Ministerstvem vnitra. Strana Oprávněná souhlasí se zveřejněním této smlouvy v případě, kdy ŘSD ČR ponese, v souladu s uvedeným zákonem, povinnost uveřejnění, a to v rozsahu a způsobem z uvedeného zákona vyplývajících.
- Tato smlouva nabývá platnosti dnem podpisu oběma smluvními stranami a účinnosti dnem zveřejnění v registru smluv.

V Chomutově

dne 20. 06. 2023

V Teplicích

dne 20. 5. 2023

Ředitelství silnic a dálnic ČR

JTH Delta s.r.o.

příloha č. 1 – situace

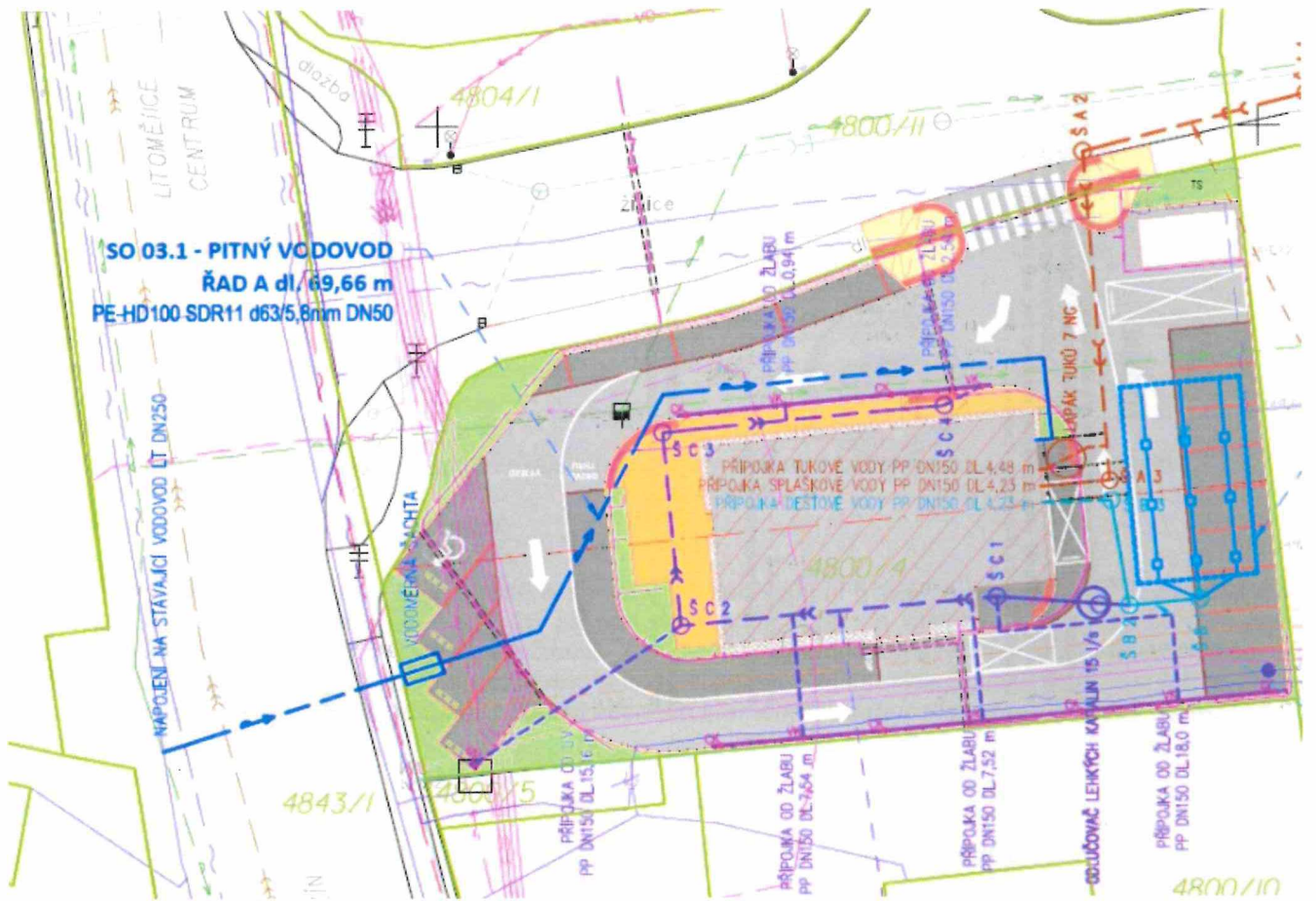

Krajský úřad Ústeckého kraje

Velká Hradební 3118/48, 400 02 Ústí nad Labem
odbor dopravy a silničního hospodářství

Datum: 29. září 2022
Spisová značka: KUUK/143053/2022/3
Číslo jednací: KUUK/144230/2022
UIJID: ku.ks861ee824
Vyřizuje/linka:
e-mail:

ROZHODNUTÍ

Odbor dopravy a silničního hospodářství Krajského úřadu Ústeckého kraje v působnosti silničního správního úřadu dle ust. § 40 odst. 3 písm. d) zákona č. 13/1997 Sb., o pozemních komunikacích, ve znění pozdějších předpisů (dále jen „zákon“) posoudil žádost ze dne 26. 9. 2022 a po předchozím souhlasu majetkového správce dotčené komunikace, tj. Ředitelství silnic a dálnic ČR, Správy Chomutov, dle ust. § 25 odst. 1 a § 25 odst. 6 písm. d) zákona

povoluje

žadatelé: JTH Delta s.r.o., IČ: 287 52 236, Krupská 33/20, 415 01 Teplice
v zastoupení:
zvláštní užívání silničního pozemku silnice: č. I/15, ul. Zeletická v Litoměřicích
z důvodu umístění inženýrských sítí: přípojka vodovodu
v rámci stavby: „Restaurace KFC DT 412 01 Litoměřice“
v místě: silnice č. I/15, pozemek p.č. 4843/1 k.ú. Litoměřice, okres Litoměřice
způsobem: překopem
po dobu: životnosti inženýrských sítí

za těchto podmínek:

1. Budou dodrženy podmínky vyjádření Ředitelství silnic a dálnic ČR, Správy Chomutov, vydaného pod č.j.: RSD-106031/2022-2 ze dne 8. 7. 2022, týkající se umístění inženýrské sítě (tj. nikoliv samotné realizace), které je nedílnou přílohou žadatelů a ten ho prokazatelně obdržel.

Toto rozhodnutí nezbujuje žadatele povinnosti tuto záležitost projednat s příslušným stavebním úřadem podle zákona č. 183/2006 Sb., o územním plánování a stavebním řádu (stavební zákon), ve znění pozdějších předpisů.

ODŮVODNĚNÍ

Protože bylo žádosti vyhověno v plném rozsahu, od odůvodnění se v souladu s ust. § 68 odst. 4 zákona č. 500/2004 Sb. správního řádu, ve znění pozdějších předpisů upouští

POUČENÍ

Proti tomuto rozhodnutí se lze do 15 dnů ode dne doručení odvolat k Ministerstvu dopravy ČR, prostřednictvím odboru dopravy a silničního hospodářství Krajského úřadu Ústeckého kraje. Lhůta pro podání odvolání se počítá ode dne následujícího po doručení písemného vyhotovení rozhodnutí, nejpozději však po uplynutí desátého dne, ode dne, kdy bylo nevyzvednuté rozhodnutí uloženo a připraveno k vyzvednutí.

vedoucí oddělení pozemních komunikací

Správní poplatek byl vyměřen dle zák. č. 634/2004 Sb., o správních poplatcích, v platném znění ve výši Kč 1 000,-- a byl uhrazen ve prospěch účtu Krajského úřadu Ústeckého kraje.

Příloha

- vyjádření č.j.: RSD-106031/2022-2 ze dne 8. 7. 2022 (jen žadateli)

Rozdělovník

Účastník

- JTH Delta s.r.o., Krupská 33/20, 415 01 Teplice, v zastoupení
- Ředitelství silnic a dálnic ČR, Svráta Chomutov, Na Pankráci 546/56, 140 00 Praha, v zastoupení ředitel Správy Chomutov, Kochova 3975, 430 01 Chomutov

příloha č. 3 – návrh znění finální smlouvy o zřízení věcného břemene – služebnosti

Ředitelství silnic a dálnic ČR

se sídlem: Na Pankráci 546/56, 140 00 Praha 4 - Nusle

zastoupeno

se sídlem Kochova 3975/10, 430 01 Chomutov

IČ: 65993390

bankovní spojení: Česká národní banka

DIČ: CZ65993390

číslo účtu: 10006-15937031/0710

jako „**strana Povinná**“ na straně jedné

a

JTH Delta s.r.o.

se sídlem Krupská 33/20, 415 01 Teplice

zastoupena

IČ: 28752236

DIČ: CZ28752236

zapsána v obchodním rejstříku vedeném u Krajského soudu v Ústí nad Labem, odd. C, vložka 30930

jako „**strana Oprávněná**“ na straně druhé

uzavřeli níže uvedeného dne, měsíce a roku, v souladu s ustanoveními § 1257 a násl. zákona č. 89/2012 Sb., občanský zákoník, v platném znění a § 26 zákona č. 219/2000 Sb., o majetku České republiky a jejím vystupování v právních vztazích, v platném znění, za účelem vzájemné úpravy závazků smluvních stran ke splnění účelu této smlouvy, tak jak je specifikován a konkretizován v jejich následujících ustanoveních a jak byl stanoven ve smlouvě o smlouvě budoucí o zřízení věcného břemene-služebnosti ze dnepod č. 11523314, tuto

S M L O U V U
O ZŘÍZENÍ VĚCNÉHO BŘEMENE-SLUŽEBNOSTI
č.

I.

Vlastnické vztahy

1. Česká republika je vlastníkem a straně Povinné na základě Zřizovací listiny vydané MDS ČR pod č.j. 12164/1996-KM ze dne 4. prosince 1996 ve znění pozdějších dodatků přísluší ve smyslu ust. § 9 zákona č. 219/2000 Sb., o majetku České republiky a jejím vystupování v právních vztazích, v platném znění, hospodařit se silničním pozemkem **p. č. 4843/1 v k. ú. Litoměřice** v obci Litoměřice, zapsaným u Katastrálního úřadu pro Ústecký kraj, katastrální pracoviště Litoměřice, LV 9434, na kterém je umístěna stavba silnice č. I/15 v km provozní staničení 38,302.
2. Strana Oprávněná je investorem a vlastníkem (provozovatelem) stavby přípojky pitného vodovodu realizované v rámci akce „**Restaurace KFC DT 412 01 Litoměřice**“ (dále jen „Vedení“), která je umístěna do silničního pozemku uvedeného v čl. I. odstavci 1. této smlouvy a to v rozsahu jak vyplývá z čl. II. odstavce 1. této smlouvy v souladu s rozhodnutím silničního správního úřadu Krajského úřadu Ústeckého kraje vydaném pod č.j.: KUUK/144230/2022 ze dne 29.9.2022 a vydaným Územním/kolaudačním souhlasem dne pod č.j. Strana Oprávněná je dále vlastníkem pozemků **p. č. 4800/4, 4800/11 a 4804/1**, vše v **k. ú. Litoměřice** v obci Litoměřice, zapsaných u Katastrálního úřadu pro Ústecký kraj, katastrální pracoviště Litoměřice, LV 12728 (dále jen společně „**Panující pozemky**“).

II.

Závazek smluvních stran

1. Strana Povinná touto smlouvou zřizuje věcné břemeno-služebnost k užívání silničního pozemku (jeho části) **p. č. 4843/1** v katastrálním území Litoměřice obec Litoměřice tak, jak je specifikován v čl. I. odst. 1. této smlouvy v rozsahu ... bm dle platné metodiky ŘSD ČR (dále jen „**Služebný pozemek**“), a to ve prospěch každého vlastníka Panujících pozemků (in rem). Rozsah věcného břemene-služebnosti vyplývá, jak vyplývá

z přiloženého geometrického plánu pro zřízení věcného břemene č. vyhotoveného, ověřeného úředně oprávněným zeměměřickým inženýrem dne pod č. a potvrzeného Katastrální úřadem pro Ústecký kraj, Katastrálním pracoviště Litoměřice dne pod č. PGP Geometrický plán je přílohou č. 1 této smlouvy.

2. Věcné břemeno-služebnost se zřizuje na základě dohody smluvních stran ke strpění přípojky pitného vodovodu ve vlastnictví strany Oprávněné a zahrnuje v sobě rovněž právo provozovat Vedení, vstupovat a vjíždět na Služebný pozemek, a to v souvislosti se stavebními úpravami, opravami a provozováním inženýrské sítě – Vedení.
3. Strana Oprávněná právo odpovídající věcnému břemenu-služebnosti přijímá a strana Povinná se zavazuje toto právo strpět.
4. Věcné břemeno-služebnost se sjednává na dobu životnosti sítě.

III.

Náhrada za zřízení věcného břemene-služebnosti

1. Věcné břemeno-služebnost specifikované v čl. II. se zřizuje úplatně. Smluvní strany se dohodly, že jednorázová finanční náhrada za zřízení věcného břemene-služebnosti činí bez DPH:

celkem vč. DPHKč

(slovy: **korun českých**)

a je stanovena v souladu s cenovými předpisy, tj. zákonem č. 151/1997 Sb., o oceňování majetku a o změně některých zákonů (zákon o oceňování majetku), v platném znění, a metodikou strany Povinné pro výkon majetkové správy, se kterou byla strana Oprávněná seznámena.

2. Obě strany se dohodly na jednorázové úhradě náhrady za zřízení věcného břemene-služebnosti, a to na základě faktury vystavené stranou Povinnou se splatností nejpozději do 30 dnů od vyrozumění o provedení vkladu práva věcného břemene-služebnosti příslušným katastrálním úřadem (dále jen základní lhůta). Nebude-li v základní lhůtě jednorázová úhrada provedena, bere strana Oprávněná na vědomí, že po něm bude strana Povinná požadovat úhradu úroku z prodlení ve smyslu ust. § 1970 zákona č. 89/2012 Sb., občanský zákoník, v platném znění. Vypočtený úrok se strana Oprávněná zavazuje uhradit, a to na základě faktury vystavené stranou Povinnou se splatností do 30-ti dnů od jejího vystavení.
3. Nedojde-li k úhradě sjednané náhrady za zřízení věcného břemene-služebnosti nejpozději do 50 dnů ode dne splatnosti faktury (prodloužená lhůta), je strana Povinná oprávněna od smlouvy odstoupit a strana Oprávněná povinna stavbu přípojky pitného vodovodu na své náklady odstranit, a to nejpozději do 50 kalendářních dnů od marného uplynutí prodloužené lhůty. Neučiní-li tak, bude věc odstraněna stranou Povinnou na náklady strany Oprávněné, která se zavazuje tyto náklady uhradit v termínu splatnosti faktury vystavené stranou Povinnou. Strana Oprávněná v této souvislosti prohlašuje, že bere tuto povinnost se všemi důsledky na vědomí a nebude v případě odstranění stavby umístěné na Služebném pozemku uplatňovat vůči straně Povinné žádné náhrady či jiná plnění a ani nebude takové odstranění zpochybňovat žalobou u příslušného soudu.
4. Smluvní strany se dohodly, že ujednáním dle odst. 2. tohoto článku není dotčeno právo strany Povinné na náhradu škody, kterou lze požadovat v plné výši.

IV.

Práva a povinnosti strany Oprávněné a strany Povinné z věcného břemene-služebnosti

1. Strana Oprávněná je povinna oznámit straně Povinné každý vstup na Služebný pozemek, ke kterému je oprávněna z této smlouvy, šetřit co nejvíce majetek strany Povinné, uvést bez zbytečného odkladu na vlastní náklad Služebný pozemek po provedení prací do původního či náležitého stavu nebo se stranou Povinnou dohodnout na přiměřené náhradě. Při vstupu na Služebný pozemek je strana Oprávněná povinna respektovat ustanovení § 25 odst. 1, odst. 6 písm. c), odst. 6 písm. d) a § 36 odst. 6 zákona č. 13/1997 Sb., o pozemních komunikacích, v platném znění, včetně povinnosti případného vypořádání majetkoprávních vztahů. Veškerá činnost na Služebném pozemku musí být realizována (v případě užití stavby silnice) v souladu se **standardy ŘSD ČR „Bezpečnost prací“**: <https://www.rsd.cz/wps/portal/web/technicke-predpisy/BOZP>.

2. Strana Oprávněná si vyžádá u strany Povinné – ŘSD ČR Správa Chomutov se sídlem Kochova 3975/10, 430 01 Chomutov podmínky vstupu na Služební pozemek, uvede důvod vstupu (za účelem zajištění provozu, oprav, úprav, likvidace a údržby zařízení stavby atd.), doloží harmonogram prací, rozsah záboru atd., a to nejméně 30 dnů před tímto vstupem. Výjimku tvoří pouze případné havárie, kdy vstup nesnese odkladu. Pro takový případ oznámí strana Oprávněná vstup na Služební pozemek a jeho důvod bezprostředně po jeho započítí a neprodleně požádá o vydání dodatečného povolení (rozhodnutí) u příslušného silničního správního úřadu pro případ havárií inženýrských sítí.
3. Bude-li strana Povinná provádět na Služebním pozemku rekonstrukci silnice nebo výškovou úpravu povrchu vozovky uvedené komunikace, provede strana Oprávněná na své náklady, v rozsahu a termínu dle požadavku strany Povinné, úpravu, případně přeložení/přemístění svého zařízení, nebo uhradí náklady spojené s touto úpravou případně přeložením/přemístěním za předpokladu, **že bude zjištěno, že v době uložení zařízení nebylo dodrženo minimální krytí nad sítí podzemního vedení 120 cm** (vč. nejnižšího bodu silničního příkopu, náspu, zářezu atd.) dle vyjádření ŘSD ČR Správa Chomutov ze dne 8.7.2022, č.j.: RSD-106031/2022-2 a dle rozhodnutí silničního správního úřadu o uložení sítí č.j.: KUUK/144230/2022 ze dne 29.9.2022 a strana Oprávněná nebude v této souvislosti vznášet nároky. Pokud strana Oprávněná neprovede na své náklady, v rozsahu a termínu dle požadavku strany Povinné, úpravu, případně přeložení/přemístění svého zařízení, uhradí straně Povinné veškeré náklady spojené s výškovou úpravou nebo přeložením/přemístěním a náhradu škody vzniklé z prodloužení.

V.

Vklad do katastru nemovitostí

1. Smluvní strany berou na vědomí, že právo věcného břemene-služebnosti vzniká straně Oprávněné zápisem vkladu věcného břemene-služebnosti do katastru nemovitostí příslušného katastrálního úřadu.
2. Veškeré náklady spojené s vyhotovením této smlouvy, geometrického plánu a náklady spojené se správním poplatkem za zápis vkladu věcného břemene-služebnosti, uhradí strana Oprávněná. Návrh na vklad práva věcného břemene-služebnosti předloží Katastrálnímu úřadu pro Ústecký kraj, Katastrální pracoviště Litoměřice strana Oprávněná z věcného břemene – služebnosti, která je k tomuto úkonu zplnomocněna stranou Povinnou.
3. Na základě této smlouvy lze zápis věcného břemene-služebnosti provést vkladem do katastru nemovitostí a zapsat jej na LV č. 9434, pro katastrální území Litoměřice u Katastrálního úřadu pro Ústecký kraj, Katastrální pracoviště Litoměřice takto:

V části CLV: věcné břemeno k umístění stavby v rozsahu dle přiloženého geometrického plánu, které v sobě zahrnuje i právo provozovat vedení, vstupovat a vjíždět na nemovitost ve prospěch: inženýrské sítě – přípojky pitného vodovodu.

Ostatní části: beze změny.

VI.

Závěrečná ustanovení

1. Práva a povinnosti smluvních stran výslovně neupravené touto smlouvou se řídí příslušnými ustanoveními právních předpisů uvedených v preambuli této smlouvy.
2. Práva a povinnosti dohodnuté v této smlouvě přecházejí i na případné právní nástupce obou smluvních stran.
3. Veškeré změny této smlouvy lze provést pouze písemnými dodatky podepsanými oprávněnými zástupci smluvních stran.
4. Smluvní strany prohlašují, že smlouva byla sepsána na základě pravdivých údajů, dle jejich pravé a svobodné vůle, dobrovolně, určitě, vážně a srozumitelně, nikoliv v tísní ani za nevýhodných podmínek a že smluvnímu ujednání nejsou na překážku žádné okolnosti bránící nakládání s nemovitostmi a na důkaz toho ji vlastnoručně podepisují.
5. Smluvní strany se dohodly, že obchodní zvyklost nemá přednost před ustanovením zákona, jež nemá donucující účinky.
6. Strana Oprávněná podpisem této smlouvy na sebe ve smyslu ustanovení § 1765 zákona č. 89/2012 Sb., občanský zákoník, v platném znění, přebírá nebezpečí změny okolností.

7. Strana Oprávněná bere na vědomí, že ŘSD ČR je subjektem, jež nese v určitých případech zákonnou povinnost uveřejňovat smlouvy v souladu se zákonem č. 340/2015 Sb. v registru smluv vedeném pro tyto účely Ministerstvem vnitra. Strana Oprávněná souhlasí se zveřejněním této smlouvy v případě, kdy ŘSD ČR ponese, v souladu s uvedeným zákonem, povinnost uveřejnění, a to v rozsahu a způsobem z uvedeného zákona vyplývající.
8. Tato smlouva nabývá platnosti dnem podpisu oběma smluvními stranami a účinnosti dnem zveřejnění v registru smluv.
9. Smluvní strany prohlašují, že se dohodly o všech náležitostech, u nichž bylo dosažení shody předpokladem pro uzavření této smlouvy.
10. Tato smlouva je vyhotovena ve 3 stejnopisech, po jednom pro každou stranu, a jeden stejnopis je určen pro účely příslušného řízení o povolení vkladu věcného břemene-služebnosti do katastru nemovitosti.

V Chomutově, dne

V Teplicích, dne

.....
Ředitelství silnic a dálnic ČR

.....
JTH Delta s.r.o.