





KUPNÍ SMLOUVA

číslo kupujícího:
číslo prodávajícího:

uzavřená podle ustanovení § 2079 a násl. zákona č. 89/2012 Sb., občanského zákoníku, ve znění pozdějších předpisů, na základě průzkumu trhu (dále jen „smlouva“).



Článek I. Smluvní strany:

1. Česká republika – Hasičský záchranný sbor Zlínského kraje

se sídlem: Příkladová 213, 760 01 Zlín
IČO: 70887306
DIČ: CZ70887306
Identifikátor datové schránky: z3paa5u
Zastoupený: plk. Ing. Vítem Rušarem, ředitelem
Bankovní spojení: Česká národní banka
Číslo účtu: 16035881/0710
Kontaktní osoba: 
E-mail: 
Tel.: 
Fax.: 
(dále jen „kupující“)

a

2. Vestimentum s.r.o.

se sídlem: Praha 1 – Staré Město, Dlouhá 705/16, PSČ 110 00
zapsána v obchodním rejstříku vedeném Městským soudem v Praze, oddíl C, vložka 235648
IČO: 03650014
DIČ: CZ03650014
Identifikátor datové schránky: buqtk9
Zastoupená: Janem Podlipným, jednatelem
Bankovní spojení: Komerční banka a.s.
Číslo účtu: 107-9229960297/0100
Kontaktní osoba: 
E-mail: 
Tel. / Fax.: 

(dále jen „prodávající“)

Dále také též jako „smluvní strany“.

Článek II. Základní ustanovení

Podkladem pro uzavření této smlouvy je nabídka prodávajícího ze dne 14. 6. 2023, která byla na základě realizovaného průzkumu trhu vybrána jako ekonomicky nejvýhodnější.

Článek III. Předmět smlouvy

1. Předmětem této smlouvy je dodání nových, nepoužitých košil a halenek - (dále jen „zboží“). Tabulka velikostí je přílohou č. 1, technická specifikace je přílohou č. 2 této smlouvy a je její nedílnou součástí.
2. Touto smlouvou se prodávající zavazuje dodat kupujícímu za podmínek v ní sjednaných zboží, specifikované v odst. 1 tohoto článku a převést na kupujícího vlastnické právo k němu.
3. Kupující se zavazuje zboží převzít a zaplatit za něj sjednanou kupní cenu za níže uvedených podmínek.
4. Prodávající tímto prohlašuje, že zboží nemá právní vady ve smyslu § 1920 a násl., občanského zákoníku.

Článek IV. Doba, místo a způsob předání zboží

1. Prodávající je povinen dodat bezvadné zboží v místě plnění nejpozději do 11. 10. 2023.
2. Prodávající se zavazuje informovat kupujícího o termínu dodání zboží nejméně tři (3) pracovní dny předem. Před touto dobou může prodávající dodat zboží jen po předchozím souhlasu kupujícího.
3. **Místem plnění je:** Příkladská 213, 760 01 Zlín
4. Závazek prodávajícího dodat zboží bude splněn převzetím zboží kupujícím po potvrzení dodacího listu v místě plnění. K podpisu protokolu je oprávněna kontaktní osoba uvedená v čl. I.
5. O předání a převzetí zboží bude prodávajícím vyhotoven protokol o předání a převzetí zboží (dále jen „protokol“) ve dvou (2) vyhotoveních, který bude podepsán oběma smluvními stranami a každá ze smluvních stran obdrží po jednom (1) vyhotovení protokolu.
6. Kupující je oprávněn odmítnout převzetí zboží, pokud zboží nebude dodáno řádně v souladu s touto smlouvou a ve sjednané kvalitě, přičemž v takovém případě kupující důvody odmítnutí převzetí zboží písemně prodávajícímu sdělí, a to nejpozději do pěti (5) pracovních dnů od původního termínu předání zboží. Na následné předání zboží se použijí ustanovení této smlouvy.

Článek V. Kupní cena a platební podmínky

1. Kupní cena za zboží uvedené v čl. III. odst. 1, této smlouvy je stanovena dohodou smluvních stran ve výši 248 240,- Kč bez DPH (slovy:dvěstěčtyřicetosmtisícdvěstě čtyřicetkorunčeských) jako cena nejvýše přípustná, tj 300 370,40,- Kč s DPH (slovy:třista tisíc třístasedmdesátkorunčeskýchčtyřicethaléřů), při sazbě DPH ve výši 21 %, přičemž sazba DPH bude v případě její změny stanovena v souladu s platnými právními předpisy.

Rekapitulace kupní ceny:

Název Zboží	cena za 1 ks		cena 1 ks		cena celkem	cena celkem
	bez DPH	DPH 21%	vč. DPH	bez DPH	vč. DPH	
Košile modrá DR	80	780,00 Kč	163,80 Kč	943,80 Kč	62 400,00 Kč	75 504,00 Kč
Košile modrá KR	80	740,00 Kč	155,40 Kč	895,40 Kč	59 200,00 Kč	71 632,00 Kč
Košile bílá DR	80	780,00 Kč	163,80 Kč	943,80 Kč	62 400,00 Kč	75 504,00 Kč
Košile bílá KR	60	740,00 Kč	155,40 Kč	895,40 Kč	44 400,00 Kč	53 724,00 Kč
Halenka modrá KR	7	720,00 Kč	151,20 Kč	871,20 Kč	5 040,00 Kč	6 098,40 Kč
Halenka bílá DR	10	760,00 Kč	159,60 Kč	919,60 Kč	7 600,00 Kč	9 196,00 Kč
Halenka bílá KR	10	720,00 Kč	151,20 Kč	871,20 Kč	7 200,00 Kč	8 712,00 Kč
					248 240,00 Kč	300 370,40 Kč

- Tato sjednaná kupní cena je konečná a zahrnuje veškeré náklady spojené s koupí a dodávkou zboží (skladování, balné, clo). V ceně jsou zahrnuty i veškeré náklady spojené s dopravou zboží na místa plnění a případná možná rizika (inflační, cenové či měnové vlivy apod.).
- Cena bude zaplacená na základě faktury vystavené prodávajícím po převzetí kompletního zboží kupujícím. Faktura (daňový doklad) v českém jazyce vystavena prodávajícím musí obsahovat náležitosti stanovené právními předpisy dle zákona č. 235/2004 Sb., o dani z přidané hodnoty, ve znění pozdějších předpisů, evidenční číslo této smlouvy a dále vyčíslení zvlášť ceny za zboží v Kč bez DPH, zvlášť DPH a celkovou cenu za zboží v Kč včetně DPH. Prodávající je povinen doručit kupujícímu fakturu nejpozději do sedmi (7) pracovních dnů od převzetí zboží kupujícím.
- Cena za zboží v Kč včetně DPH se stanovuje připočtením sazby DPH platné v den fakturace dle platných právních předpisů v zemi kupujícího.
- Smluvní strany se dohodly, že platba bude provedena v českých korunách (CZK) výhradně na účet prodávajícího uvedený v čl. I. této smlouvy.
- Pokud prodávající nemá účet zřízený v peněžním ústavu na území České republiky, bankovní poplatky za zahraniční platbu jdou na vrub prodávajícího.
- Prodávající je povinen přiložit k faktuře (daňovému dokladu) kopii předávacího protokolu a seznam dodaného příslušenství s naceněním za jeden (1) kus včetně DPH. Fakturace po splnění požadovaných podmínek dodávky se uskuteční na adresu:
ČR – Hasičský záchranný sbor Zlínského kraje, Přílucká 213, 760 01 Zlín
na faktuře bude jako kupující uvedeno:
**ČR – Hasičský záchranný sbor Zlínského kraje
Přílucká 213
760 01 Zlín**
- Smluvní strany se dohodly na lhůtě splatnosti faktury v délce třiceti (30) kalendářních dnů ode dne doručení faktury na adresu sídla kupujícího.
- Kupní cena se považuje za uhrazenou okamžikem odepsání fakturované kupní ceny z bankovního účtu kupujícího. Pokud kupující uplatní nárok na odstranění vady zboží ve

lhůtě splatnosti faktury, není kupující povinen až do odstranění vady uhradit cenu zboží. Okamžikem odstranění vady zboží začne běžet nová lhůta splatnosti faktury v délce třiceti (30) kalendářních dnů.

10. Kupující nebude poskytovat prodávajícímu jakékoliv zálohy na úhradu ceny zboží nebo jeho části a prodávající prohlašuje, že žádnou zálohovou platbu nepožaduje a požadovat nebude.
11. Kupující je oprávněn před uplynutím lhůty splatnosti faktury vrátit bez zaplacení fakturu, která neobsahuje náležitosti stanovené právními předpisy, touto smlouvou nebo budou-li tyto údaje uvedeny chybně. Prodávající je povinen podle povahy nesprávnosti fakturu opravit nebo nově vyhotovit. V takovém případě není kupující v prodlení se zaplacením ceny zboží. Okamžikem doručení náležitě doplněné či opravené faktury začne běžet nová lhůta splatnosti faktury v délce třiceti (30) kalendářních dnů ode dne doručení faktury na kontaktní adresu kupujícího.

Článek VI.

Vlastnické právo ke zboží a nebezpečí škody na zboží

1. Kupující nabývá vlastnické právo ke zboží okamžikem jeho protokolárního převzetí od prodávajícího.
2. Nebezpečí škody na zboží přechází na kupujícího okamžikem protokolárního převzetí zboží od prodávajícího.

Článek VII.

Záruka a vady zboží

1. Prodávající odpovídá za kvalitu zboží dle této smlouvy po dobu **24** měsíců od data předání kupujícímu za podmínek uvedených v záruční listině.
2. Záruční doba začíná běžet dnem převzetí zboží kupujícím. Záruční doba neběží po dobu, po kterou kupující nemůže užívat zboží pro jeho vady, za které odpovídá prodávající.
3. Veškeré vady zboží je kupující povinen uplatnit u prodávajícího bez zbytečného odkladu poté, kdy vadu zjistil. Uplatnění vady provede kupující písemným ohlášením vad, a to formou písemného oznámení o vadě nebo datovou schránkou. Na písemné ohlášení vad je prodávající povinen odpovědět do pěti (5) pracovních dnů ode dne doručení. Pokud tak neučiní, má se za to, že souhlasí s termínem odstranění vad uvedených v ohlášení. V případě, že kupující nesdělí při vytknutí vady či vad zboží v rámci záruční doby prodávajícímu jiný požadavek, je prodávající povinen vytkané vady ve lhůtě do patnácti (15) dnů vlastním nákladem odstranit, nedohodnou-li se smluvní strany jinak. Bude-li pro prodávajícího technicky proveditelné a nikoliv nepřiměřeně zatěžující je povinen provést odstranění vady v místě určeném kupujícím.
4. Další nároky kupujícího, plynoucí mu z titulu vad zboží z obecně závazných právních předpisů, tím nejsou dotčeny.
5. Prodávající prohlašuje, že je jediným garantem plnění této smlouvy a na jeho vrub budou řešeny veškeré záruky.
6. Veškeré náklady kupujícího související s opravou vad, na které se prokazatelně vztahuje záruka, budou hrazeny prodávajícím.
7. Prodávající je povinen v případě prodlení s vyřízením reklamace zaplatit kupujícímu smluvní pokutu ve výši 50,- Kč, a to za každou vadu a za každý kalendářní den prodlení. Sjednanou smluvní pokutu je povinen zaplatit do čtrnácti (14) kalendářních dnů ode dne jejího uplatnění.

Článek VIII. Povinnost mlčenlivosti

1. Prodávající se zavazuje zachovávat ve vztahu ke třetím osobám mlčenlivost o informacích, které při plnění této smlouvy získá od kupujícího či jeho zaměstnanců a spolupracovníků a nesmí je zpřístupnit bez písemného souhlasu kupujícího žádné třetí osobě ani je použít v rozporu s účelem této smlouvy, ledaže se jedná:
 - a) o informace, které jsou veřejně přístupné, nebo
 - b) o případ, kdy je zpřístupnění informace vyžadováno zákonem nebo závazným rozhodnutím oprávněného orgánu.
2. Prodávající je povinen zavázat povinností mlčenlivosti podle odstavce 1 tohoto článku všechny osoby, které se budou podílet na dodání zboží kupujícímu dle této smlouvy.
3. Za porušení povinnosti mlčenlivosti osobami, které se budou podílet na dodání zboží dle této smlouvy, odpovídá prodávající, jako by povinnost porušil sám.
4. Povinnost mlčenlivosti trvá i po skončení účinnosti této smlouvy.
5. Veškerá komunikace mezi smluvními stranami bude probíhat prostřednictvím osob oprávněných jednat jménem smluvních stran, kontaktních osob, popř. jimi pověřených pracovníků.

Článek IX. Smluvní pokuty a odstoupení od smlouvy

1. V případě nedodržení termínu dodání a předání zboží podle čl. IV. odst. 1 této smlouvy ze strany prodávajícího nebo v případě nepřevzetí zboží ze strany kupujícího z důvodů vad zboží je prodávající povinen uhradit kupujícímu smluvní pokutu ve výši 0,05 % z celkové ceny zboží bez DPH za každý, byť i započatý kalendářní den prodlení.
2. Jestliže prodávající poruší jakoukoli povinnost podle čl. VIII., zavazuje se prodávající uhradit kupujícímu smluvní pokutu ve výši 5.000,- Kč (slovy: pět tisíc korun českých) za každé jednotlivé porušení povinnosti.
3. Kupující je povinen zaplatit prodávajícímu za prodlení s úhradou faktury po sjednané lhůtě splatnosti úrok z prodlení ve výši 0,05 % z dlužné částky s DPH dle příslušné faktury za každý, byť i započatý, den prodlení.
4. Smluvní pokuta a úrok z prodlení jsou splatné do čtrnácti (14) kalendářních dnů ode dne jejich uplatnění.
5. Zaplacením smluvní pokuty a úroku z prodlení není dotčen nárok smluvních stran na náhradu škody nebo odškodnění v plné výši ani povinnost prodávajícího řádně dodat zboží.
6. Za podstatné porušení této smlouvy prodávajícím, které zakládá právo kupujícího na odstoupení od této smlouvy, se považuje zejména:
 - a) prodlení prodávajícího s dodáním zboží o více než sedm (7) kalendářních dnů,
 - b) neodstranění vad zboží ve lhůtě stanovené podle čl. VII. odst. 3;
 - c) porušení povinnosti prodávajícího podle čl. VIII. této smlouvy,
 - d) postup prodávajícího při dodání zboží v rozporu s pokyny kupujícího.
7. Kupující je oprávněn od této smlouvy odstoupit v případě, že:
 - a) vůči majetku prodávajícího probíhá insolvenční řízení, v němž bylo vydáno rozhodnutí o úpadku, pokud to právní předpisy umožňují,
 - b) insolvenční návrh na prodávajícího byl zamítnut proto, že majetek prodávajícího nepostačuje k úhradě nákladů insolvenčního řízení,
 - c) prodávající vstoupí do likvidace,
 - d) uvedený bankovní účet v čl. 1 této smlouvy není veden v registru plátců DPH.
8. Prodávající je dále oprávněn od této smlouvy odstoupit v případě, že:

- a) kupující bude v prodlení s úhradou svých peněžitých závazků vyplývajících z této smlouvy po dobu delší než šedesát (60) kalendářních dnů,
 - b) pokud kupující nezajistí podmínky pro řádné předání plnění a tuto skutečnost po upozornění nenapraví ani v přiměřené lhůtě.
9. Účinky každého odstoupení od této smlouvy nastávají okamžikem doručení písemného projevu vůle odstoupit od této smlouvy druhé smluvní straně. Odstoupení od této smlouvy není dotčen zejména nárok na náhradu škody, smluvní pokutu a povinnost mlčenlivosti.

Článek X. Ostatní ujednání

1. Smluvní strany jsou povinny bez zbytečného odkladu oznámit druhé smluvní straně změnu údajů uvedených v čl. I této smlouvy.
2. Prodávající není bez předchozího písemného souhlasu kupujícího oprávněn postoupit práva a povinnosti z této smlouvy vyplývající na třetí osobu.
3. Prodávající je ve smyslu ustanovení § 2 písm. e) zákona č. 320/2001 Sb., o finanční kontrole ve veřejné správě a o změně některých zákonů (zákon o finanční kontrole), ve znění pozdějších předpisů, osobou povinnou spolupůsobit při výkonu finanční kontroly prováděné v souvislosti s úhradou zboží nebo služeb z veřejných výdajů.
4. Prodávající je povinen dokumenty související s prodejem zboží dle této smlouvy uchovávat nejméně po dobu pěti (5) let od konce účetního období, ve kterém došlo k zaplacení poslední části ceny zboží, popř. k poslednímu zdanitelnému plnění dle této smlouvy, a to zejména pro účely kontroly oprávněnými kontrolními orgány.
5. Prodávající je povinen umožnit kontrolu dokumentů souvisejících s poskytováním služeb dle této smlouvy ze strany kupujícího a jiných orgánů oprávněných k provádění kontroly, a to zejména ze strany Ministerstva vnitra ČR, Ministerstva financí ČR, územních finančních orgánů, Nejvyššího kontrolního úřadu, případně dalších orgánů oprávněných k výkonu kontroly a ze strany třetích osob, které tyto orgány ke kontrole pověří nebo zmocní.
6. Prodávající je povinen písemně upozornit kupujícího na existující či hrozící střet zájmů bezodkladně poté, co střet zájmů vznikne nebo vyjde najevo, pokud prodávající i při vynaložení veškeré odborné péče nemohl střet zájmů zjistit před uzavřením této smlouvy.
7. Prodávající bez jakýchkoliv výhrad souhlasí se zveřejněním své identifikace a dalších údajů uvedených ve smlouvě včetně ceny zboží.

Článek XI. Závěrečná ustanovení

1. Kontaktní osoby smluvních stran uvedené v čl. I jsou oprávněny k poskytování součinnosti dle této smlouvy, nejsou však jakkoli oprávněny či zmocněny ke sjednávání změn nebo rozsahu této smlouvy.
2. Smlouva nabývá platnosti dnem jejího podpisu oběma smluvními stranami a účinnosti dnem jejího zveřejnění v registru smluv dle zákona č. 340/2015 Sb., o registru smluv. Smlouva bude v registru smluv uveřejněna Hasičským záchranným sborem Zlínského kraje, a to nejdéle do 30 dnů od uzavření této smlouvy. V případě, že dle podmínek stanovených v zákoně o registru smluv není nutné smlouvu uveřejňovat, nabývá tato smlouva platnosti a účinnosti podpisem stran.
3. Práva kupujícího vyplývající z této smlouvy či jejího porušení se promlčují ve lhůtě deseti (10) let ode dne, kdy právo mohlo být uplatněno poprvé, minimálně však do konce roku 2033.

4. Vztahy touto smlouvou neupravené se řídí platným českým právním řádem zejména § 2079 a násl. zákona č. 89/2012 Sb., občanský zákoník, ve znění pozdějších předpisů.
5. V případě uzavření této smlouvy ve dvojjazyčném znění je rozhodné znění v českém jazyce. Veškerá komunikace smluvních stran bude probíhat v českém jazyce.
6. Tuto smlouvu lze měnit, doplňovat či zrušit pouze dohodou smluvních stran, a to písemnými listinnými dodatky číslovanými vzestupnou řadou; jiná ujednání jsou neplatná.
7. Smluvní strany se zavazují, že veškeré spory vzniklé v souvislosti s realizací této smlouvy budou řešeny smírnou cestou – dohodou. Nedojde-li k dohodě, bude spor projednán před příslušným českým soudem podle platného českého právního řádu.
8. Smluvní strany se dohodly podle § 89a občanského soudního řádu, že ve sporu z této smlouvy bude dána místní příslušnost Okresního soudu ve Zlíně, případně Krajského soudu v Brně, jako soudu prvního stupně.
9. Veškerá korespondence mezi smluvními stranami, včetně jejich prohlášení, je bez vlivu na sjednaný obsah práv a povinností smluvních stran dle této smlouvy, není-li ve smlouvě stanoveno jinak.
10. Tato kupní smlouva je vyhotovena v elektronické podobě.
11. Každá ze smluvních stran prohlašuje, že tuto smlouvu uzavírá svobodně a vážně, že považuje obsah této smlouvy za určitý a srozumitelný a že jsou jí známy veškeré skutečnosti, jež jsou pro uzavření této smlouvy rozhodující, na důkaz čehož připojují smluvní strany k této smlouvě své elektronické podpisy.
12. Nedílnou součástí této smlouvy jsou přílohy:
Příloha č. 1 – tabulky velikostí
Příloha č. 2 – technické podmínky

Ve Zlíně dne

V Praze dne: dle el. podpisu

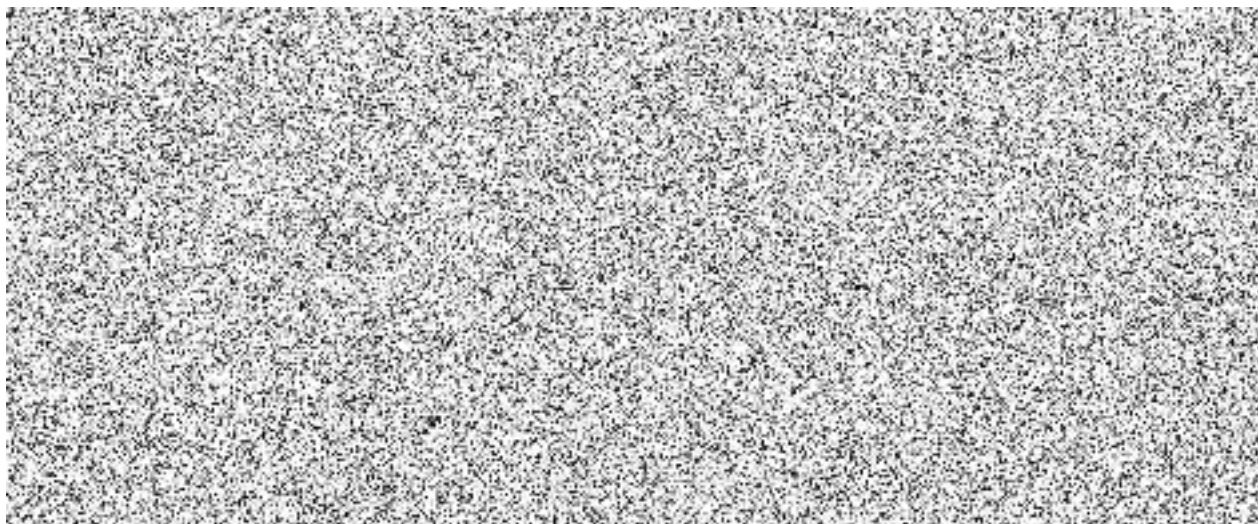

Příloha č. 1 - tabulky velikostí

HZS Zlínského kraje, Příkladová 213, Zlín 760 01

Objednávka košile modrá DR, košile modrá KR, košile bílá DR, košile bílá DR

Název	velikost	počet
Košile modrá DR	38	5
Košile modrá DR	38/3	2
Košile modrá DR	39	10
Košile modrá DR	39/3	4
Košile modrá DR	40	15
Košile modrá DR	40/3	6
Košile modrá DR	41	6
Košile modrá DR	41/3	2
Košile modrá DR	42	6
Košile modrá DR	42/3	4
Košile modrá DR	43	7
Košile modrá DR	43/3	2
Košile modrá DR	44	1
Košile modrá DR	44/3	2
Košile modrá DR	45	2
Košile modrá DR	45/3	1
Košile modrá DR	47	2
Košile modrá DR	47/3	1
Košile modrá DR	48	1
Košile modrá DR	48/3	1

80

Košile modrá KR	38	5
Košile modrá KR	38/3	2
Košile modrá KR	39	8
Košile modrá KR	39/3	2
Košile modrá KR	40	15
Košile modrá KR	40/3	5
Košile modrá KR	41	5
Košile modrá KR	41/3	2
Košile modrá KR	42	12

Košile modrá KR	42/3	2	
Košile modrá KR	43	11	
Košile modrá KR	43/3	2	
Košile modrá KR	44	2	
Košile modrá KR	44/3	4	
Košile modrá KR	45/3	1	
Košile modrá KR	47/3	1	
Košile modrá KR	48/3	1	

80

Košile bílá DR	37	0	
Košile bílá DR	38	5	
Košile bílá DR	38/3	4	
Košile bílá DR	39	3	
Košile bílá DR	39/3	3	
Košile bílá DR	40	8	
Košile bílá DR	40/3	4	
Košile bílá DR	41	5	
Košile bílá DR	41/3	4	
Košile bílá DR	42	13	
Košile bílá DR	42/3	4	
Košile bílá DR	43	8	
Košile bílá DR	43/3	2	
Košile bílá DR	44	4	
Košile bílá DR	44/3	2	
Košile bílá DR	45	4	
Košile bílá DR	45/3	2	
Košile bílá DR	47	1	
Košile bílá DR	48/3	4	

80

Košile bílá KR	38	1	
Košile bílá KR	39	4	
Košile bílá KR	39/3	1	
Košile bílá KR	40	11	

Košile bílá KR	40/3	1	
Košile bílá KR	41	4	
Košile bílá KR	41/3	2	
Košile bílá KR	42	17	
Košile bílá KR	42/3	2	
Košile bílá KR	43	3	
Košile bílá KR	43/3	2	
Košile bílá KR	44	4	
Košile bílá KR	45/3	3	
Košile bílá KR	46	3	
Košile bílá KR	52/3	2	

60

HZS Zlínského kraje, Přílucká 213, 760 01 Zlín

Objednávka halenka modrá KR, halneka bílá DR, halenka bílá KR

Název	velikost	počet		
Halenka modrá KR	38/3	3		
Halenka modrá KR	40/3	2		
Halenka modrá KR	52	2		

7

Halenka bílá DR	44	2		
Halenka bílá DR	44/3	2		
Halenka bílá DR	46	2		
Halenka bílá DR	48	2		
Halenka bílá DR	50	1		
Halenka bílá DR	52	1		

10

Halenka bílá KR	38/3	3		
Halenka bílá KR	40	1		

Halenka bílá KR	42	1		
Halenka bílá KR	44	1		
Halenka bílá KR	46	1		
Halenka bílá KR	52	3		

10

Technická specifikace předmětu smlouvy

Košile bílá s dlouhým rukávem

1. Všeobecná charakteristika

Košile bílá s dlouhým rukávem HZS ČR pro muže je s otevřeným předním dílem, klasické délky, volného střihu, určená k nošení do kalhot, zapínaná zleva do prava v předním kraji na 7+1 knoflík. Na levém předním díle je našita kapsa lodičkového tvaru. Zadní díl je hladký, všitý do dvojitého sedla. Rukávy jsou dvoudílné, hlavicevé, dlouhé, v dolním okraji ukončené manžetou. Límec je klasický dvoudílný košilový. V pravém bočním švu je všita textilní etiketa s označením materiálového složení a ošetrovací symboly. Ve středu průkrčníku je všita textilní etiketa s označením velikosti.

2. Provedení – technické požadavky

- 2.1. **Přední díly** - jsou hladké. Přední kraje jsou zapínané na 7 knoflíků. Dírky jsou rovnoměrně rozmístěné a vyšité svisle ve vzdálenosti 1,5 cm od předního kraje. První dírka je vyšitá na stojáčku límce. Levý přední díl je zažehlený 3+3 cm a prošitý v podložení a v kraji, pravý přední díl je zažehlený 3+1 cm a prošitý v šíři zažehlení. Na levém předním dílu je našita zaoblená, čtyřhranná kapsa lodičkového tvaru. Našité kapsy je v kraji za 0,1 cm, horní kraj kapsy - průhmat je zažehlený 3+3 cm a prošitý v podložení a v kraji.
- 2.2. **Zadní díl** – je hladký s dvojitým sedlem, uprostřed kterého je z vnitřní strany našita textilní etiketa s logem výrobce.
- 2.3. **Rukávy** - jsou dlouhé, dvoudílné, hlavicevé. Dolní kraje rukávů jsou zakončené oblou manžetou vyztuženou lepící vložkovinou, širokou 6 cm, zapínanou na dírku a knoflík. Knoflíková dírka je umístěna na střed manžety, 1,5 cm od bočního kraje. V dolním okraji rukávu je zpracovaný nákrýtový švový rozpárek dlouhý 13 cm, 2 záhyby obrácené směrem k rozpárku, hloubka záhybu je 2,5 cm. Prošití manžety 0,1 cm, prošití podehnutí horního kraje vrchní manžety za 0,5 cm, všití manžety v kraji za 0,1 cm.
- 2.4. **Límec** – je dvoudílný košilový (převěs a stojáček) vyztužený lepící vložkovinou. Šířka límce uprostřed průkrčníku je 6,5 cm (stojáčku 3 cm, převěsu 3,5 cm), délka rožku límce je 6,5 cm. Prošití převěsu límce ze 3 stran 0,5 cm, prošití podehnutí dolního kraje límce 0,5 cm, všití stojáku do průkrčníku v kraji za 0,2 cm. Stojáková část límce je zkosená, zapínaná na knoflík a dírku.

3. Materiál a ověřitelná kritéria životnosti a komfortu

3.1. Provedení a materiál

Materiálové složení košile:

- 55 - 61 % bavlna
- zbytek do 100 % polyester

S ohledem na uvedení procentuálního rozpětí (odchylky), ve kterém je zahrnuta výrobní tolerance, se při zkušebním ověření nepoužije článek 20 nařízení Evropského parlamentu a Rady (EU) Č. 1007/2011.

Barva: bílá – PANTONE 11-0601TCX

Vazba: plátnová

Střih: všechny díly košil se stříhají oběma směry po osnově

Švy a šití: švy a kraje podsádek jsou zajištěny proti vytřepeání, konce švů jsou zabezpečené proti páráni zapožitím

Plošná hmotnost: 120 g/m² ± 5 %

Materiál nitě: 100 % polyester v barvě bílé

Knoflíky: čtyřdírkové, vel. 18 bílé

3.2. Ověřitelná kritéria životnosti a komfortu

vlastnost	norma	Hodnota	
stálobarevnost v domácím a komerčním praní 40°C	ČSN EN ISO 105 - C06	min. st. 4 šedé stupnice	
stálobarevnost v potu 40°C	kyselý	ČSN EN ISO 105 - E04	min. st. 4 šedé stupnice
	alkalický	ČSN EN ISO 105 - E04	min. st. 4 šedé stupnice
stálobarevnost v otěru	za sucha	ČSN EN ISO 105 - X12	min. st. 4 šedé stupnice
	za mokra	ČSN EN ISO 105 - X12	min. st. 4 šedé stupnice
stálobarevnost ve vodě – po 5 cyklech praní	ČSN EN ISO 105 - E01, ČSN EN ISO 6330	min. st. 4 šedé stupnice	
rozměrová stálost po 5 cyklech praní	ČSN EN ISO 5077, ČSN EN ISO 6330	max. ± 6% u všech sledovaných rozměrů	
odolnost vůči žmolkování	ČSN EN ISO 12947 – 4	min. st. 4 po 15 000 ot. na přístroji Martindale	
odolnost vůči oděru	ČSN EN ISO 12947 – 2	Min. 15 000 ot. na přístroji Martindale – viditelné poškození vazného bodu	

Celkové posouzení výrobku z hlediska provedení, požadovaných parametrů a vlastností bude doloženo protokolem akreditované zkušebny.

Parametry podle bodu 3.1. – materiálové složení, barva a bodu 3.2. budou navíc v protokolu akreditované zkušebny doloženy naměřenými hodnotami.

Zdravotní a hygienická nezávadnost bude doložena potvrzením akreditované zkušebny.

4. Velikostní parametry a technické nákresy

4.1. Kontrolní rozměry hotové košile v cm

Poř. č.	Pojmenování	Velikosti	Tol v
---------	-------------	-----------	-------

			37;38	39;40	41;42	43;44	45;46	47;48	49;50	51;52	53;54	cm +
1.	Limec	Délka	37,5; 38,5	39,5; 40,5	41,5; 42,5	43,5; 44,5	45,5; 46,5	47,5; 48,5	49,5; 50,5	51,5; 52,5	53,5; 54,5	0,5
2.		Spíčky	6,5									0,3
3.	Délka zad. dílu	běžná - neznačí se	80									1,--
		prodloužená - značí se /3	85									1,--
4.	Délka rukávu krátký / dlouhý	běžná - neznačí se	25/64									1,--
		prodloužená - značí se /3	28/67									1,--
5.	Délka	náramenice	15,5	16	16,5	17	17,5	19,5	20	20,5	21	0,5
6.	Obvod	hrudníku	114	120	126	132	138	142	148	154	160	1,--
7.		pas	110	116	122	132	138	142	148	154	160	1,--
8.	Šířka	ZD	45	47	49	51	53	56	58	60	62	1,--
9.	Kapsa	Výška	13									0,3
10.		Šířka	13									0,3
11.	Vzdálenost	Kapsy od okr	6,5	7	7,5	8	8,5	9	9	10	10	0,5

4.2. Technické nákresy košile

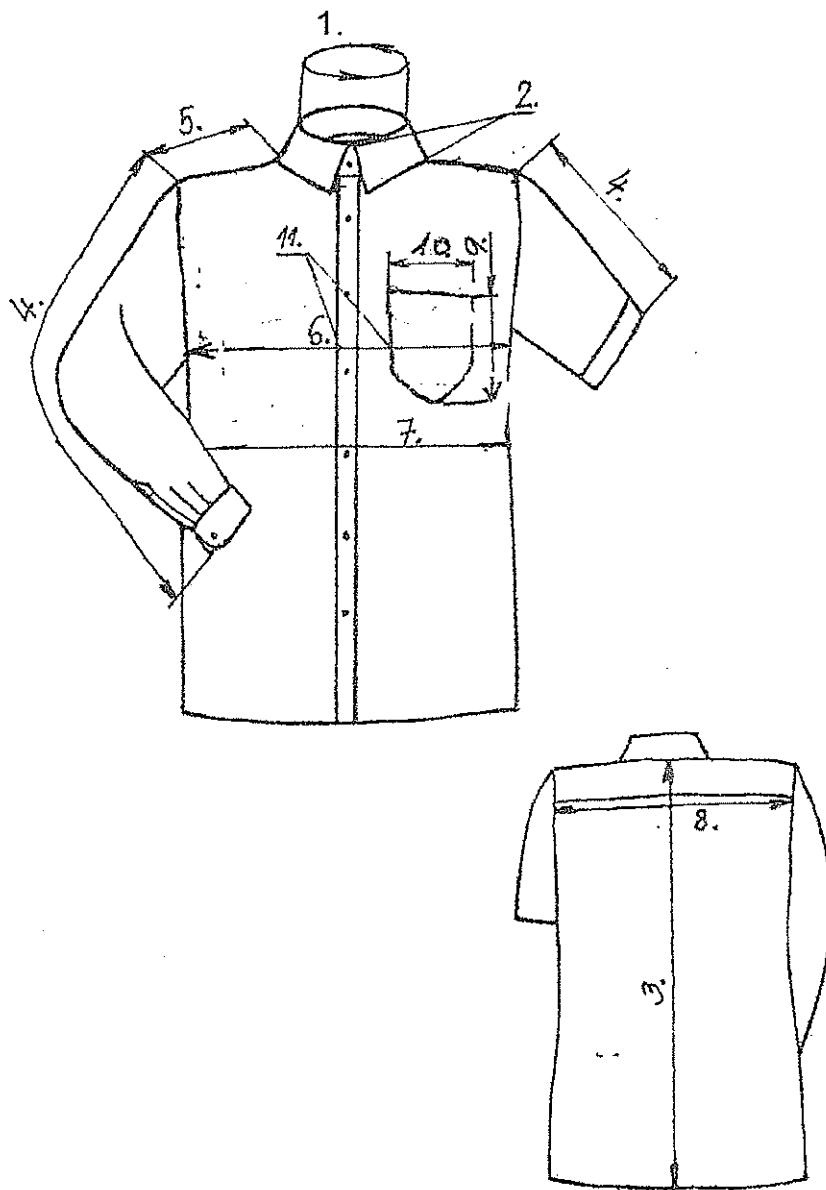

Pozn.: Rozměr č. 4 – platí pro dlouhý rukáv

5. Značení výrobku a jeho určení





Košile bílá s dlouhým rukávem pro muže je určena pro příslušníky HZS ČR ke slavnostnímu a společenskému stejnokroji k nošení do kalhot. Ve spodní části pravého bočního švu je z vnitřní strany všita textilní etiketa s označením materiálového složení a ošetrovací symboly. Ve středu průkrčníku je z vnitřní strany všita textilní etiketa s označením velikosti, pod ní, uprostřed sedla, je našita etiketa s logem výrobce.

6. Balení

Košile se skládají na papírový výsek a vkládají do PE sáčku. Zboží bude expedováno v lepenkových kartonech dle objednávky. Karton bude označen etiketou s údajem o osobě, která provedla kontrolu, dále s uvedením názvu zboží a jeho množství po velikostech.

7. Skladování a údržba

Košile je třeba skladovat v suchých a bezprašných prostorách. Údržba a ošetřování

dle symbolů      , které jsou uvedeny i na etiketě výrobku.

8. Poskytované záruky

Na dodávky zboží bude poskytnuta dodavatelem záruka za jakost, která zaručuje, že zboží bude odpovídat specifikaci stanovené výše uvedenou rámcovou smlouvou a nebude mít právní vady ve smyslu § 1920 a násl. občanského zákoníku, ve znění pozdějších předpisů. Dodavatelem bude poskytnuta záruční doba v délce minimálně 24 měsíců.

9. Náhradní knoflík

Umístění 1 kusu náhradního knoflíku shodného s knoflíkem na košili bude nad všitou textilní etiketou s označením materiálového složení a ošetrovacími symboly.

Technická specifikace předmětu smlouvy

Košile bílá s krátkým rukávem

1. Všeobecná charakteristika

Košile bílá s krátkým rukávem HZS ČR pro muže je s otevřeným předním dílem, klasické délky, volného střihu, určená k nošení do kalhot, zapínaná zleva do prava v předním kraji na 7+1 knoflík. Na předních dílech jsou našity kapsy s patkami. Zadní díl je hladký, všitý do dvojitého sedla. Rukávy jsou dvoudílné, hlavicevé, krátké, v dolním okraji ukončené záložkou clatto. Límeček je klasický dvoudílný košilový. V průramku jsou všity nárameníky. V pravém bočním švu je všita textilní etiketa s označením materiálového složení a ošetrovací symboly. Ve středu průkrčníku je všita textilní etiketa s označením velikosti. Součástí košile je 1 pár navlékacích nárameníků.

2. Provedení – technické požadavky

- 2.1. **Přední díly** - jsou hladké s našitými nakládávanými kapsami krytými tvarovanou patkou. Přední kraje jsou zapínané na 7 knoflíků. Dírky jsou rovnoměrně rozmístěné a vyšité svisle ve vzdálenosti 1,5 cm od předního kraje. První dírka je vyšitá na stojáčku límce. Levý přední díl má přinechanou légu širokou 3 cm, podehnutou do rubní strany a odšitou do sámků. Pravý přední díl má přinechanou podsádku. Prošití légy 0,5 cm ze 2 stran, podsádka pravého předního kraje je obnítovaná a podehnutá 3 cm do rubní strany. Náprsní kapsy jsou nakládávané, obdélníkové, se zkosenými rožky (šestihranné), zapínané na knoflík a dírku. Našití kapes je v kraji za 0,1 cm, horní kraj kapsy - průhmat je obnítovaný, podehnutý 3 cm do rubní strany a prošitý za 2 cm. Patky mají obdélníkový tvar se zkosenými rožky (šestihranné) a jsou umístěné 1 cm nad kapsou. Ve středu patky je vyšitá dírka ve vzdálenosti 1,5 cm od dolního kraje patky, výška patky je 5,5 cm, prošití patky za 0,5 cm z 5 stran, našití horního kraje patky za 0,5 cm.
- 2.2. **Zadní díl** – je hladký s dvojitým sedlem, uprostřed kterého je z vnitřní strany našita textilní etiketa s logem výrobce.
- 2.3. **Rukávy** - jsou krátké, dvoudílné, hlavicevé. Dolní kraje rukávů jsou zakončené záložkou clatto – záložka je v šíři 3 cm podehnutá do rubní strany a odšitá do sámků. Na rukávech jsou našity níže uvedené vyšívávané znaky a označení v souladu s Vyhláškou č. 407/2015 Sb. a Pokynem generálního ředitele HZS ČR č. 39/2016 ve znění pozdějších předpisů. Označení příslušnosti k České republice se umísťuje na levém rukávu tak, aby horní okraj tohoto znaku byl umístěn 20 mm pod rukávovým ramenním švem. Požadavek na našití označení příslušnosti k České republice uplatňuje příslušný veřejný zadavatel v kupní smlouvě. Velký státní znak České republiky se umísťuje na levém rukávu tak, aby horní okraj tohoto znaku byl umístěn 90 mm pod rukávovým ramenním švem. Označení příslušnosti k organizační části HZS ČR se umísťuje na pravém rukávu tak, aby horní okraj tohoto znaku byl umístěn 20 mm pod rukávovým ramenním švem. Rukávový znak HZS ČR se umísťuje na pravém rukávu tak,

aby horní okraj tohoto znaku byl umístěn 90 mm pod rukávovým ramenním švem. Půlkulaté výseče označení příslušnosti k České republice a označení příslušnosti k organizační části HZS ČR kopírují ramenní rukávové švy a jsou umístěny na střed. Velký státní znak ČR a rukávový znak HZS ČR, jsou rovněž umístěny na střed rukávu tj. v pomyslném prodloužení středové osy rukávu.

- 2.4. **Límec** – je dvoudílný košilový (převěs a stojáček) vyztužený lepící vložkovinou. Šířka límce uprostřed průkrčníku je 6,5 cm (stojáčku 3 cm, převěsu 3,5 cm), délka rožku límce je 6,5 cm. Prošití převěsu límce ze 3 stran 0,5 cm, prošití podehnutí dolního kraje límce 0,5 cm, všití stojáku do průkrčníku v kraji za 0,2 cm. Stojáková část límce je zkosená, zapínaná na knoflík a díрку.
- 2.5. **Nárameníky** - jsou pětihranné, tvarované do špičky, všité do průramku tak, aby byly viditelné z předního pohledu, tzn. ½ do předního dílu ½ do sedla zadního dílu. Šířka nárameníku je 4,5 cm, délka špičky 1,5 cm. Nárameník je zapínán na díрку a knoflík. Dířka je vyšitá 1,5 cm od špičky, prošití 0,5 cm ze 4 stran. Součástí košile jsou 2 navlékací, pětihranné nárameníky v barvě námořnická modř a stejné délky jako všité nárameníky. Šíře nárameníku je 5,5 cm. Navlékací nárameník je vyztužený jednou vrstvou oboustranně termofixačního klíženého plátna. Na spodní straně navlékacího nárameníku je našitá podsádka – průvlek. Středem nárameníku - 1,5 cm od špičky je vyšitá dířka. Prošití navlékacího nárameníku za 0,2 cm ze 4 stran.

3. Materiál a ověřitelná kritéria životnosti a komfortu

3.1. Provedení a materiál

Materiálové složení košile:

- 55 - 61 % bavlna
- zbytek do 100 % polyester

S ohledem na uvedení procentuálního rozpětí (odchylky), ve kterém je zahrnuta výrobní tolerance, se při zkušebním ověření nepoužije článek 20 nařízení Evropského parlamentu a Rady (EU) Č. 1007/2011.

Barva: košile: bílá – PANTONE 11-0601TCX

navlékací nárameníky: námořnická modř – PANTONE 19-4023 TCX

Vazba: plátňová

Střih: všechny díly košil se střihají oběma směry po osnově

Švy a šití: švy a kraje podsádek jsou zajištěny proti vytřepení, konce švů jsou zabezpečené proti páráni zapožitím

Plošná hmotnost: 120 g/m² ± 5 %

Materiál nitě: 100 % polyester v barvě košile a navlékacích nárameníků

Knoflíky: čtyřdířkové, vel. 18 bílé

3.2. Ověřitelná kritéria životnosti a komfortu

vlastnost	norma	Hodnota
stálobarevnost v domácím a komerčním praní 40°C	ČSN EN ISO 105 - C06	min. st. 4 šedé stupnice
stálobarevnost v potu 40°C	kyselý	ČSN EN ISO 105 - E04
	alkalický	ČSN EN ISO 105 - E04
stálobarevnost v otěru	za sucha	ČSN EN ISO 105 - X12
	za mokra	ČSN EN ISO 105 - X12
stálobarevnost ve vodě – po 5 cyklech praní	ČSN EN ISO 105 - E01, ČSN EN ISO 6330	min. st. 4 šedé stupnice
rozměrová stálost po 5 cyklech praní	ČSN EN ISO 5077, ČSN EN ISO 6330	max. ± 6% u všech sledovaných rozměrů
odolnost vůči žmolkování	ČSN EN ISO 12947 – 4	min. st. 4 po 15 000 ot. na přístroji Martindale
odolnost vůči oděru	ČSN EN ISO 12947 – 2	Min. 15 000 ot. na přístroji Martindale – viditelné poškození vazného bodu

Celkové posouzení výrobku z hlediska provedení, požadovaných parametrů a vlastností bude doloženo protokolem akreditované zkušebny.

Parametry podle bodu 3.1. – materiálové složení, barva a bodu 3.2. budou navíc v protokolu akreditované zkušebny doloženy naměřenými hodnotami.

Zdravotní a hygienická nezávadnost bude doložena potvrzením akreditované zkušebny.

4. Velikostní parametry a technické nákresy

4.1. Kontrolní rozměry hotové košile v cm

Poř. č.	Pojmenování		Velikosti									Tol v cm + -
			37;38	39;40	41;42	43;44	45;46	47;48	49;50	51;52	53;54	
1.	Límec	Délka	37,5; 38,5	39,5; 40,5	41,5; 42,5	43,5; 44,5	45,5; 46,5	47,5; 48,5	49,5; 50,5	51,5; 52,5	53,5; 54,5	0,5
		Spíčky	6,5									0,3
3.	Délka zad. dílu	běžná - neznačí se	80									1,-
		prodloužená - značí se /3	85									1,-
4.	Délka rukávu krátký / dlouhý	běžná - neznačí se	25/64									1,-
		prodloužená - značí se /3	28/67									1,-
5.	Délka	náramenice	15,5	16	16,5	17	17,5	19,5	20	20,5	21	0,5
6.	Obvod	hrudníku	114	120	126	132	138	142	148	154	160	1,-
7.		pas	110	116	122	132	138	142	148	154	160	1,-
8.	Šířka	ZD	45	47	49	51	53	56	58	60	62	1,-
9.	Kapsa	Výška	13									0,3
		Šířka	13									0,3
11.	Vzdálenost	Kapsy od okr	6,5	7	7,5	8	8,5	9	9	10	10	0,5
12.	Patka	Výška/šířka	5,5 x 14,2									0,3
13.	Nárameník	Délka/šířka	13/4,5		14/4,5		15/4,5		15/4,5		16/4,5	0,5

4.2. Technické nákresy košile

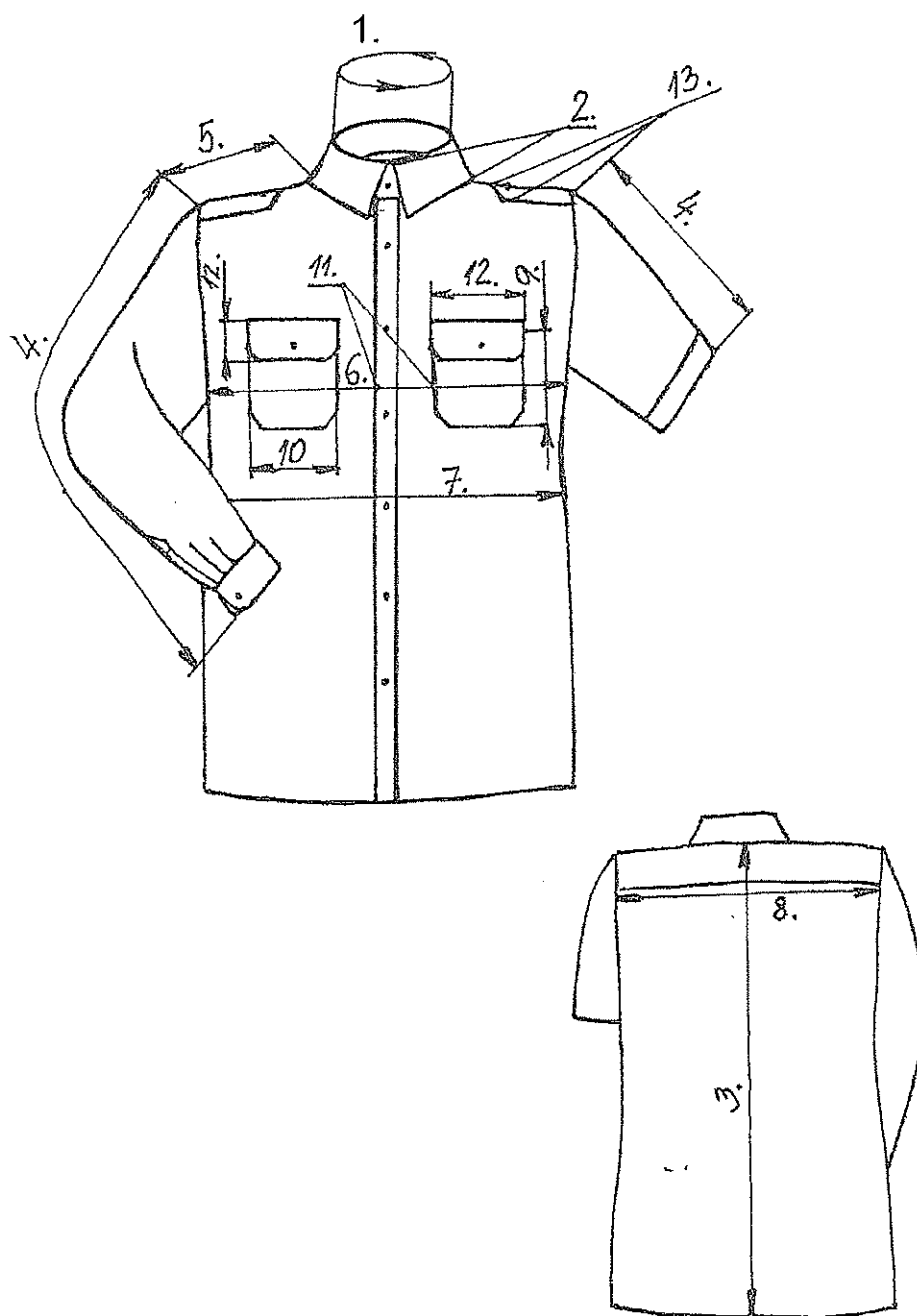

Pozn.: Rozměr č. 4 – platí pro krátký rukáv



5. Značení výrobku a jeho určení





Košile bílá s krátkým rukávem HZS ČR pro muže je určena pro příslušníky HZS ČR ke slavnostnímu a společenskému stejnokroji k nošení do kalhot. Ve spodní části pravého bočního švu je z vnitřní strany všita textilní etiketa s označením materiálového složení a ošetrovací symboly. Ve středu průkrčníku je z vnitřní strany všita textilní etiketa s označením velikosti, pod ní, uprostřed sedla, je našita etiketa s logem výrobce.

6. Balení

Košile se skládají na papírový výsek a vkládají do PE sáčku. Zboží bude expedováno v lepenkových kartonech dle objednávky. Karton bude označen etiketou s údajem o osobě, která provedla kontrolu, dále s uvedením názvu zboží a jeho množství po velikostech.

7. Skladování a údržba

Košile je třeba skladovat v suchých a bezprašných prostorách. Údržba a ošetřování

dle symbolů      , které jsou uvedeny i na etiketě výrobku.

8. Poskytované záruky

Na dodávky zboží bude poskytnuta dodavatelem záruka za jakost, která zaručuje, že zboží bude odpovídat specifikaci stanovené výše uvedenou rámcovou smlouvou a nebude mít právní vady ve smyslu § 1920 a násl. občanského zákoníku, ve znění pozdějších předpisů. Dodavatelem bude poskytnuta záruční doba v délce minimálně 24 měsíců.

9. Náhradní knoflík

Umístění 1 kusu náhradního knoflíku shodného s knoflíkem na košili bude nad všitou textilní etiketou s označením materiálového složení a ošetrovacími symboly.

Technická specifikace předmětu smlouvy

Košile modrá s dlouhým rukávem

1. Všeobecná charakteristika

Košile modrá s dlouhým rukávem HZS ČR pro muže je s otevřeným předním dílem, klasické délky, volného střihu, určená k nošení do kalhot, zapínaná zleva do prava v předním kraji na 7+1 knoflík. Na předních dílech jsou našity kapsy s patkami. Zadní díl je hladký, všitý do dvojitého sedla. Rukávy jsou dvoudílné, hlavicevé, dlouhé, v dolním okraji ukončené manžetou. Límeček je klasický dvoudílný košilový. V průramku jsou všity nárameníky. V pravém bočním švu je všita textilní etiketa s označením materiálového složení a ošetrovací symboly. Ve středu průkrčníku je všita textilní etiketa s označením velikostí. Součástí košile je 1 pár navlékacích nárameníků.

2. Provedení – technické požadavky

- 2.1. Přední díly** - jsou hladké s našitými nakládávanými kapsami krytými tvarovanou patkou. Přední kraje jsou zapínané na 7 knoflíků. Dírky jsou rovnoměrně rozmístěné a vyšité svisle ve vzdálenosti 1,5 cm od předního kraje. První dírka je vyšitá na stojáčku límečku. Levý přední díl má přinechanou légu širokou 3 cm, podehnutou do rubní strany a odšitou do sádku. Pravý přední díl má přinechanou podsádku. Prošití légy 0,5 cm ze 2 stran, podsádka pravého předního kraje je obnítovaná a podehnutá 3 cm do rubní strany. Náprsní kapsy jsou nakládávané, obdélníkové, se zkosenými rožky (šestihranné), zapínané na knoflík a dírku. Našití kapes je v kraji za 0,1 cm, horní kraj kapsy - průhmat je obnítovaný, podehnutý 3 cm do rubní strany a prošitý za 2 cm. Patky mají obdélníkový tvar se zkosenými rožky (šestihranné) a jsou umístěné 1 cm nad kapsou. Ve středu patky je vyšitá dírka ve vzdálenosti 1,5 cm od dolního kraje patky, výška patky je 5,5 cm, prošití patky za 0,5 cm z 5 stran, našití horního kraje patky za 0,5 cm.
- 2.2. Zadní díl** – je hladký s dvojitým sedlem, uprostřed kterého je z vnitřní strany našita textilní etiketa s logem výrobce.
- 2.3. Rukávy** - jsou dlouhé, dvoudílné, hlavicevé. Dolní kraje rukávů jsou zakončené oblou manžetou vyztuženou lepící vložkovinou, širokou 6 cm, zapínanou na dírku a knoflík. Knoflíková dírka je umístěna na střed manžety, 1,5 cm od bočního kraje. V dolním kraji je zpracovaný rukávový nákrýtový švový rozparek dlouhý 13 cm, šíře lišty rozparku je 2 cm. Dolní okraj v přední části rukávu je složen do 2 záhybů směrem k rozparku, hloubka záhybu je 3 cm. Prošití manžety 0,5 cm, prošití podehnutí horního kraje vrchní manžety za 0,5 cm, všití manžety v kraji za 0,2 cm. Na rukávech jsou našity níže uvedené vyšívávané znaky a označení v souladu s Vyhláškou č. 407/2015 Sb. a Pokynem generálního ředitele HZS ČR č. 39/2016 ve znění pozdějších předpisů. Označení příslušnosti k České republice se umísťuje na levém rukávu tak, aby horní okraj tohoto znaku byl umístěn 20 mm pod rukávovým ramenním švem.

Požadavek na našití označení příslušnosti k České republice uplatňuje příslušný veřejný zadavatel v kupní smlouvě. Velký státní znak České republiky se umísťuje na levém rukávu tak, aby horní okraj tohoto znaku byl umístěn 90 mm pod rukávovým ramenním švem. Označení příslušnosti k organizační části HZS ČR se umísťuje na pravém rukávu tak, aby horní okraj tohoto znaku byl umístěn 20 mm pod rukávovým ramenním švem. Rukávový znak HZS ČR se umísťuje na pravém rukávu tak, aby horní okraj tohoto znaku byl umístěn 90 mm pod rukávovým ramenním švem. Půlkulaté výseče označení příslušnosti k České republice a označení příslušnosti k organizační části HZS ČR kopírují ramenní rukávové švy a jsou umístěny na střed. Velký státní znak ČR a rukávový znak HZS ČR, jsou rovněž umístěny na střed rukávu tj. v pomyslném prodloužení středové osy rukávu.

- 2.4. **Límec** - je dvoudílný košilový (převěs a stojáček) vyztužený lepící vložkovinou. Šířka límce uprostřed průkrčníku je 6,5 cm (stojáčku 3 cm, převěsu 3,5 cm), délka rožku límce je 6,5 cm. Prošití převěsu límce ze 3 stran 0,5 cm, prošití podehnutí dolního kraje límce 0,5 cm, všití stojáku do průkrčníku v kraji za 0,2 cm. Stojáková část límce je zkosená, zapínaná na knoflík a díрку.
- 2.5. **Nárameníky** - jsou pětihranné, tvarované do špičky, všité do průramku tak, aby byly viditelné z předního pohledu, tzn. ½ do předního dílu ½ do sedla zadního dílu. Šířka nárameníku je 4,5 cm, délka špičky 1,5 cm. Nárameník je zapínaný na dířku a knoflík. Dířka je vyšitá 1,5 cm od špičky, prošití 0,5 cm ze 4 stran. Součástí košile jsou 2 navlékací, pětihranné nárameníky v barvě námořnická modř a stejné délky jako všité nárameníky. Šíře nárameníku je 5,5 cm. Navlékací nárameník je vyztužený jednou vrstvou oboustranně termofixačního klíženého plátna. Na spodní straně navlékacího nárameníku je našitá podsádka – průvlek. Středem nárameníku - 1,5 cm od špičky je vyšitá dířka. Prošití navlékacího nárameníku za 0,2 cm ze 4 stran.

3. Materiál a ověřitelná kritéria životnosti a komfortu

3.1. Provedení a materiál

Materiálové složení košile:

- 55 - 61 % bavlna
- zbytek do 100 % polyester

S ohledem na uvedení procentuálního rozpětí (odchylky), ve kterém je zahrnuta výrobní tolerance, se při zkušební ověření nepoužije článek 20 nařízení Evropského parlamentu a Rady (EU) Č. 1007/2011.

Barva: košile: světlemodrá – PANTONE 14-4110 TCX

navlékací nárameníky: námořnická modř – PANTONE 19-4023 TCX

Vazba: plátňová

Střih: všechny díly košil se stříhají oběma směry

Švy a šití: švy a kraje podsádek jsou zajištěny proti vytřepení, konce švů jsou zabezpečené proti páráni zapožitím

Plošná hmotnost: 120 g/m² ± 5 %

Materiál nitě: 100 % polyester v barvě košile a navlékacích nárameníků

Knoflíky: čtyřdírkové, vel. 18 světlemodré

3.2. Ověřitelná kritéria životnosti a komfortu

vlastnost	norma	Hodnota	
stálobarevnost v domácím a komerčním praní 40°C	ČSN EN ISO 105 - C06	min. st. 4 šedé stupnice	
stálobarevnost v potu 40°C	kyselý	ČSN EN ISO 105 - E04	min. st. 4 šedé stupnice
	Alkalický	ČSN EN ISO 105 - E04	min. st. 4 šedé stupnice
stálobarevnost v otěru	za sucha	ČSN EN ISO 105 - X12	min. st. 4 šedé stupnice
	za mokra	ČSN EN ISO 105 - X12	min. st. 4 šedé stupnice
stálobarevnost ve vodě – po 5 cyklech praní	ČSN EN ISO 105 - E01, ČSN EN ISO 6330	min. st. 4 šedé stupnice	
rozměrová stálost po 5 cyklech praní	ČSN EN ISO 5077, ČSN EN ISO 6330	max. ± 6% u všech sledovaných rozměrů	
odolnost vůči žmolkování	ČSN EN ISO 12947 – 4	min. st. 4 po 15 000 ot. na přístroji Martindale	
odolnost vůči oděru	ČSN EN ISO 12947 – 2	Min. 15 000 ot. na přístroji Martindale – viditelné poškození vazného bodu	

Celkové posouzení výrobku z hlediska provedení, požadovaných parametrů a vlastností bude doloženo protokolem akreditované zkušebny.

Parametry podle bodu 3.1. – materiálové složení, barva a bodu 3.2. budou navíc v protokolu akreditované zkušebny doloženy naměřenými hodnotami.

Zdravotní a hygienická nezávadnost bude doložena potvrzením akreditované zkušebny.

4. Náhradní knoflík

Umístění 1 kusu náhradního knoflíku shodného s knoflíkem na košili bude nad všítoú textilní etiketou s označením materiálového složení a ošetrovacími symboly.

5. Velikostní parametry a technické nákresy

5.1. Kontrolní rozměry hotové košile v cm

Poř. č.	Pojmenování		Velikosti									Tol v cm + -
			37;38	39;40	41;42	43;44	45;46	47;48	49;50	51;52	53;54	
1.	Límeč	Délka	37,5; 38,5	39,5; 40,5	41,5; 42,5	43,5; 44,5	45,5; 46,5	47,5; 48,5	49,5; 50,5	51,5; 52,5	53,5; 54,5	0,5
2.		Spíčky	6,5									0,3
3.	Délka zad. dílu	běžná - neznačí se	80									1,-
		prodloužená - značí se /3	85									1,-
4.	Délka rukávu krátký / dlouhý	běžná - neznačí se	25/64									1,-
		prodloužená - značí se /3	28/67									1,-
5.	Délka	náramenice	15,5	16	16,5	17	17,5	19,5	20	20,5	21	0,5
6.	Obvod	hrudníku	114	120	126	132	138	142	148	154	160	1,-
7.		pas	110	116	122	132	138	142	148	154	160	1,-
8.	Šířka	ZD	45	47	49	51	53	56	58	60	62	1,-
9.	Kapsa	Výška	13									0,3
10.		Šířka	13									0,3
11.	Vzdálenost	Kapsy od okr	6,5	7	7,5	8	8,5	9	9	10	10	0,5
12.	Patka	Výška/šířka	5,5 x 14,2									0,3
13.	Nárameník	Délka/šířka	13/4,5		14/4,5		15/4,5		15/4,5		16/4,5	0,5

5.2. Technické nákresy košile

1.

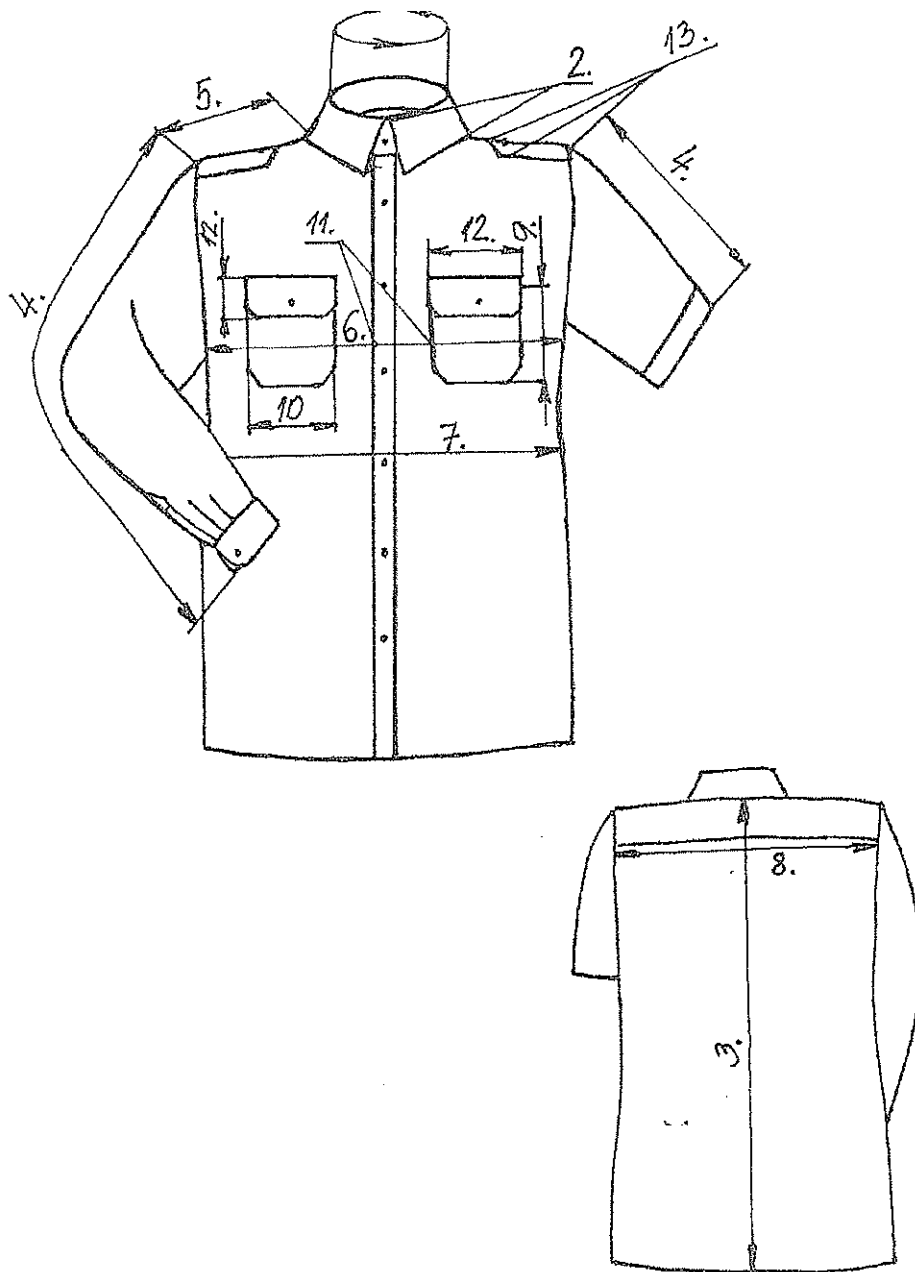

Pozn.: Rozměr č. 4 – platí pro dlouhý rukáv



6. Značení výrobku a jeho určení



Košile modrá s dlouhým rukávem HZS ČR pro muže je určena pro příslušníky HZS ČR k pracovnímu stejnokroji PS I k nošení do kalhot. Ve spodní části pravého bočního švu je z vnitřní strany všita textilní etiketa s označením materiálového složení a ošetrovací symboly. Ve středu průkrčníku je z vnitřní strany všita textilní etiketa s označením velikosti, pod ní, uprostřed sedla, je našita etiketa s logem výrobce.

7. Balení

Košile se skládají na papírový výsek a vkládají do PE sáčku. Zboží bude expedováno v lepenkových kartonech dle objednávky. Karton bude označen etiketou s údajem o osobě, která provedla kontrolu, dále s uvedením názvu zboží a jeho množství po velikostech.

8. Skladování a údržba

Košile je třeba skladovat v suchých a bezprašných prostorách. Údržba a ošetřování

dle symbolů      , které jsou uvedeny i na etiketě výrobku.

9. Poskytované záruky

Na dodávky zboží bude poskytnuta dodavatelem záruka za jakost, která zaručuje, že zboží bude odpovídat specifikaci stanovené výše uvedenou rámcovou smlouvou a nebude mít právní vady ve smyslu § 1920 a násl. občanského zákoníku, ve znění pozdějších předpisů. Dodavatelem bude poskytnuta záruční doba v délce minimálně 24 měsíců.

Technická specifikace předmětu smlouvy

Košile modrá s krátkým rukávem

1. Všeobecná charakteristika

Košile modrá s krátkým rukávem HZS ČR pro muže je s otevřeným předním dílem, klasické délky, volného střihu, určená k nošení do kalhot, zapínaná zleva do prava v předním kraji na 7+1 knoflík. Na předních dílech jsou našity kapsy s patkami. Zadní díl je hladký, vsítý do dvojitého sedla. Rukávy jsou dvoudílné, hlavicové, krátké, v dolním okraji ukončené záložkou clatto. Límec je klasický dvoudílný košilový. V průramku jsou vsity nárameníky. V pravém bočním švu je vsita textilní etiketa s označením materiálového složení a ošetrovací symboly. Ve středu průkrčníku je vsita textilní etiketa s označením velikosti. Součástí košile je 1 pár navlékacích nárameníků.

2. Provedení – technické požadavky

- 2.1. **Přední díly** - jsou hladké s našitými nakládávanými kapsami krytými tvarovanou patkou. Přední kraje jsou zapínané na 7 knoflíků. Dírky jsou rovnoměrně rozmístěné a vyšité svisle ve vzdálenosti 1,5 cm od předního kraje. První dírka je vyšitá na stojáčku límce. Levý přední díl má přinechanou légu širokou 3 cm, podehnutou do rubní strany a odšitou do sámků. Pravý přední díl má přinechanou podsádku. Prošití légy 0,5 cm ze 2 stran, podsádka pravého předního kraje je obnitkovaná a podehnutá 3 cm do rubní strany. Náprsní kapsy jsou nakládávané, obdélníkové, se zkosenými rožky (šestihranné), zapínané na knoflík a dírku. Našití kapes je v kraji za 0,1 cm, horní kraj kapsy - průhmat je obnitkovaný, podehnutý 3 cm do rubní strany a prošitý za 2 cm. Patky mají obdélníkový tvar se zkosenými rožky (šestihranné) a jsou umístěné 1 cm nad kapsou. Ve středu patky je vyšitá dírka ve vzdálenosti 1,5 cm od dolního kraje patky, výška patky je 5,5 cm, prošití patky za 0,5 cm z 5 stran, našití horního kraje patky za 0,5 cm.
- 2.2. **Zadní díl** – je hladký s dvojitým sedlem, uprostřed kterého je z vnitřní strany našita textilní etiketa s logem výrobce.
- 2.3. **Rukávy** - jsou krátké, dvoudílné, hlavicové. Dolní kraje rukávů jsou zakončené záložkou clatto – záložka je v šíři 3 cm podehnutá do rubní strany a odšitá do sámků. Na rukávech jsou našity níže uvedené vyšívané znaky a označení v souladu s Vyhláškou č. 407/2015 Sb. a Pokynem generálního ředitele HZS ČR č. 39/2016 ve znění pozdějších předpisů. Označení příslušnosti k České republice se umísťuje na levém rukávu tak, aby horní okraj tohoto znaku byl umístěn 20 mm pod rukávovým ramenním švem. Požadavek na našití označení příslušnosti k České republice uplatňuje příslušný veřejný zadavatel v kupní smlouvě. Velký státní znak České republiky se umísťuje na levém rukávu tak, aby horní okraj tohoto znaku byl umístěn 90 mm pod rukávovým ramenním švem. Označení příslušnosti k organizační části HZS ČR se umísťuje na pravém rukávu tak, aby horní okraj tohoto znaku byl umístěn 20 mm pod rukávovým ramenním švem. Rukávový znak HZS ČR se umísťuje na pravém rukávu tak, aby horní okraj tohoto znaku byl umístěn 90 mm pod rukávovým ramenním švem. Půlkulaté výseče označení příslušnosti k České republice a označení

příslušností k organizační části HZS ČR kopírují ramenní rukávové švy a jsou umístěny na střed. Velký státní znak ČR a rukávový znak HZS ČR, jsou rovněž umístěny na střed rukávu tj. v pomyslném prodloužení středové osy rukávu.

- 2.4. **Límec** – je dvoudílný košilový (převěs a stojáček) vyztužený lepící vložkovinou. Šířka límce uprostřed průkrčníku je 6,5 cm (stojáčku 3 cm, převěsu 3,5 cm), délka rožku límce je 6,5 cm. Prošití převěsu límce ze 3 stran 0,5 cm, prošití podehnutí dolního kraje límce 0,5 cm, všití stojáku do průkrčníku v kraji za 0,2 cm. Stojáková část límce je zkosená, zapínaná na knoflík a díрку.
- 2.5. **Nárameníky** - jsou pětihranné, tvarované do špičky, všité do průramku tak, aby byly viditelné z předního pohledu, tzn. ½ do předního dílu ½ do sedla zadního dílu. Šířka nárameníku je 4,5 cm, délka špičky 1,5 cm. Nárameník je zapínán na díрку a knoflík. Dířka je vyšitá 1,5 cm od špičky, prošití 0,5 cm ze 4 stran. Součástí košile jsou 2 navlékací, pětihranné nárameníky v barvě námořnická modř a stejné délky jako všité nárameníky. Šíře nárameníku je 5,5 cm. Navlékací nárameník je vyztužený jednou vrstvou oboustranně termofixačního klíženého plátna. Na spodní straně navlékacího nárameníku je našitá podsádka – průvlek. Středem nárameníku - 1,5 cm od špičky je vyšitá dířka. Prošití navlékacího nárameníku za 0,2 cm ze 4 stran.

3. Materiál a ověřitelná kritéria životnosti a komfortu

3.1. Provedení a materiál

Materiálové složení košile:

- 55 - 61 % bavlna
- zbytek do 100 % polyester

S ohledem na uvedení procentuálního rozpětí (odchylky), ve kterém je zahrnuta výrobní tolerance, se při zkušebním ověření nepoužije článek 20 nařízení Evropského parlamentu a Rady (EU) Č. 1007/2011.

Barva: košile: světlemodrá – PANTONE 14-4110 TCX

navlékací nárameníky: námořnická modř – PANTONE 19-4023 TCX

Vazba: plátňová

Střih: všechny díly košil se stříhají oběma směry

Švy a šití: švy a kraje podsádek jsou zajištěny proti vytřepení, konce švů jsou zabezpečené proti páráni zapožitím

Plošná hmotnost: 120 g/m² ± 5 %

Materiál nitě: 100 % polyester v barvě košile a navlékacích nárameníků

Knoflíky: čtyřdírkové, vel. 18 světlemodré

3.2. Ověřitelná kritéria životnosti a komfortu

vlastnost	norma	Hodnota
stálobarevnost v domácím a komerčním praní 40°C	ČSN EN ISO 105 - C06	min. st. 4 šedé stupnice
stálobarevnost v potu 40°C	kyselý alkalický ČSN EN ISO 105 - E04	min. st. 4 šedé stupnice
stálobarevnost v otěru	za sucha za mokra ČSN EN ISO 105 - X12	min. st. 4 šedé stupnice
stálobarevnost ve vodě – po 5 cyklech praní	ČSN EN ISO 105 - E01, ČSN EN ISO 6330	min. st. 4 šedé stupnice
rozměrová stálost po 5 cyklech praní	ČSN EN ISO 5077, ČSN EN ISO 6330	max. ± 6% u všech sledovaných rozměrů
odolnost vůči žmolkování	ČSN EN ISO 12947 – 4	min. st. 4 po 15 000 ot. na přístroji Martindale
odolnost vůči oděru	ČSN EN ISO 12947 – 2	Min. 15 000 ot. na přístroji Martindale – viditelné poškození vazného bodu

Celkové posouzení výrobku z hlediska provedení, požadovaných parametrů a vlastností bude doloženo protokolem akreditované zkušebny.

Parametry podle bodu 3.1. – materiálové složení, barva a bodu 3.2. budou navíc v protokolu akreditované zkušebny doloženy naměřenými hodnotami.

Zdravotní a hygienická nezávadnost bude doložena potvrzením akreditované zkušebny.

4. Velikostní parametry a technické nákresy

4.1. Kontrolní rozměry hotové košile v cm

Poř. č.	Pojmenování		Velikosti									Tol v cm + -
			37;38	39;40	41;42	43;44	45;46	47;48	49;50	51;52	53;54	
1.	Límec	Délka	37,5; 38,5	39,5; 40,5	41,5; 42,5	43,5; 44,5	45,5; 46,5	47,5; 48,5	49,5; 50,5	51,5; 52,5	53,5; 54,5	0,5
2.		Spíčky	6,5									0,3
3.	Délka zad. dílu	běžná - neznačí se	80									1,--
		prodloužená - značí se /3	85									1,--
4.	Délka rukávu krátký / dlouhý	běžná - neznačí se	25/64									1,--
		prodloužená - značí se /3	28/67									1,--
5.	Délka	náramenice	15,5	16	16,5	17	17,5	19,5	20	20,5	21	0,5
6.	Obvod	hrudníku	114	120	126	132	138	142	148	154	160	1,--
7.		pás	110	116	122	132	138	142	148	154	160	1,--
8.	Šířka	ZD	45	47	49	51	53	56	58	60	62	1,--
9.	Kapsa	Výška	13									0,3
10.		Šířka	13									0,3
11.	Vzdálenost	Kapsy od okr	6,5	7	7,5	8	8,5	9	9	10	10	0,5
12.	Patka	Výška/šířka	5,5 x 14,2									0,3
13.	Nárameník	Délka/šířka	13/4,5		14/4,5		15/4,5		15/4,5		16/4,5	0,5

4.2. Technické nákresy košile

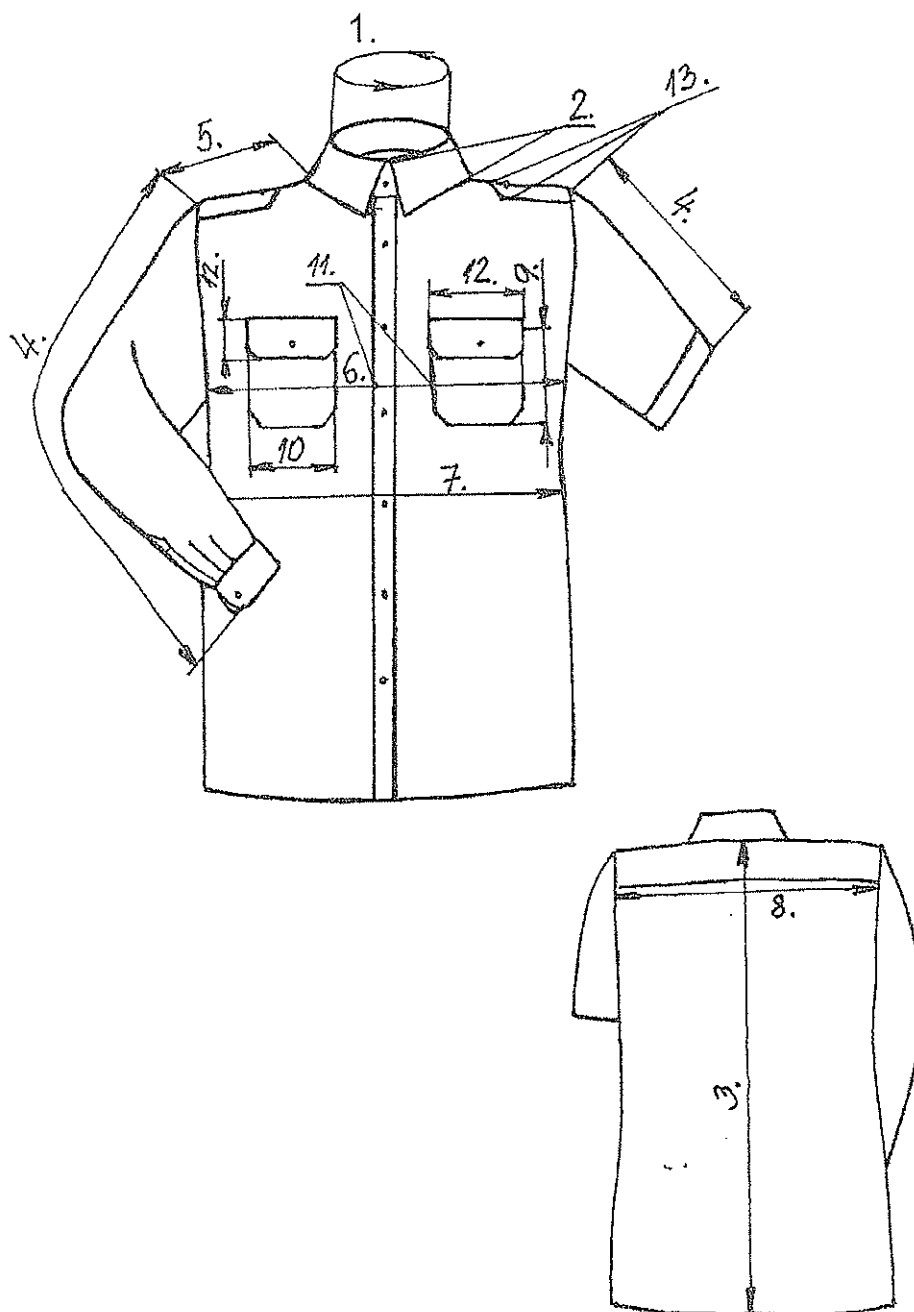

Pozn.: Rozměr č. 4 – platí pro krátký rukáv



5. Značení výrobku a jeho určení

Košile modrá s krátkým rukávem HZS ČR pro muže je určena pro příslušníky HZS ČR k pracovnímu stejnokroji PS I k nošení do kalhot. Ve spodní části pravého bočního švu je z vnitřní strany všita textilní etiketa s označením materiálového složení a ošetrovací symboly. Ve středu průkrčníku je z vnitřní strany všita textilní etiketa s označením velikosti, pod ní, uprostřed sedla, je našita etiketa s logem výrobce.

6. Balení

Košile se skládají na papírový výsek a vkládají do PE sáčku. Zboží bude expedováno v lepenkových kartonech dle objednávky. Karton bude označen etiketou s údajem o osobě, která provedla kontrolu, dále s uvedením názvu zboží a jeho množství po velikostech.

7. Skladování a údržba

Košile je třeba skladovat v suchých a bezprašných prostorách. Údržba a ošetřování

dle symbolů      , které jsou uvedeny i na etiketě výrobku.

8. Poskytované záruky

Na dodávky zboží bude poskytnuta dodavatelem záruka za jakost, která zaručuje, že zboží bude odpovídat specifikaci stanovené výše uvedenou rámcovou smlouvou a nebude mít právní vady ve smyslu § 1920 a násl. občanského zákoníku, ve znění pozdějších předpisů. Dodavatelem bude poskytnuta záruční doba v délce minimálně 24 měsíců.

9. Náhradní knoflík

Umístění 1 kusu náhradního knoflíku shodného s knoflíkem na košili bude nad všitou textilní etiketou s označením materiálového složení a ošetrovacími symboly.

Technická specifikace předmětu smlouvy

Halenka bílá s dlouhým rukávem

1. Všeobecná charakteristika

Halenka bílá s dlouhým rukávem HZS ČR pro ženy je s otevřeným předním dílem, projmutého stříhu s prsními záševky, zapínaná zprava do leva v předním kraji na 7+1 knoflík. Na levém předním díle je našita kapsa lodičkového tvaru. Zadní díl je hladký, všitý do dvojitého sedla. Rukávy jsou jednodílné, hlavicové, dlouhé, v dolním okraji ukončené manžetou. Límeček je klasický dvoudílný košilový. V pravém bočním švu je všita textilní etiketa s označením materiálového složení a ošetrovací symboly. Ve středu průkrčníku je všita textilní etiketa s označením velikosti.

2. Provedení – technické požadavky

- 2.1. **Přední díly** - jsou otevřené, hladké s prsními záševky. Přední kraje jsou zapínané na 7 knoflíků. Dírky jsou rovnoměrně rozmístěné a vyšité svisle ve vzdálenosti 1,5 cm od předního kraje. První dírka je vyšitá na stojáčku límce. Pravý přední díl je zažehlený 3+3 cm a prošitý v podložení a v kraji, levý přední díl je zažehlený 3+1 cm a prošitý v šíři zažehlení. Na levém předním dílu je našitá zaoblená, čtyřhranná kapsa lodičkového tvaru. Našití kapsy je v kraji za 0,1 cm, horní kraj kapsy - průhmat je zažehlený 3+3 cm a prošitý v podložení a v kraji.
- 2.2. **Zadní díl** – je hladký všitý do dvojitého sedla, uprostřed kterého je z vnitřní strany našita textilní etiketa s logem výrobce.
- 2.3. **Rukávy** - jsou dlouhé, jednodílné, hlavicové. Dolní okraje rukávů jsou zakončené oblou manžetou vyztuženou lepící vložkovinou, širokou 5 cm, zapínanou na dírku a knoflík s dalším knoflíkem na popnutí. Knoflíková dírka je umístěna na střed manžety, 1,5 cm od bočního kraje. V dolním okraji rukávu je zpracovaný kapličkový rozparek dlouhý 12 cm, 2 záhyby obrácené směrem k rozparku, hloubka záhybu je 2,5 cm. Prošití manžety 0,1 cm, prošití podehnutí horního kraje vrchní manžety za 0,5 cm, všití manžety v kraji za 0,1 cm.
- 2.4. **Límeček** – je dvoudílný košilový (převěs a stojáček) vyztužený lepící vložkovinou. Šířka límce uprostřed průkrčníku je 6,5 cm (stojáček 3 cm, převěsu 3,5 cm), délka rožku límce je 6,5 cm. Prošití převěsu límce ze 3 stran 0,5 cm, prošití podehnutí dolního kraje límce 0,5 cm, všití stojáčku do průkrčníku v kraji za 0,2 cm. Stojáčková část límce je zkosená, zapínaná na knoflík a dírku.

3. Materiál a ověřitelná kritéria životnosti a komfortu

3.1. **Provedení a materiál**

Materiálové složení halenky:

- 55 - 61 % bavlna

- zbytek do 100 % polyester

S ohledem na uvedení procentuálního rozpětí (odchylky), ve kterém je zahrnuta výrobní tolerance, se při zkušebním ověření nepoužije článek 20 nařízení Evropského parlamentu a Rady (EU) Č. 1007/2011

Barva: halenka: bílá – PANTONE 11-0601TCX

Vazba: plátňová

Střih: všechny díly halenek se stříhají oběma směry po osnově

Švy a šití: švy a kraje podsádek jsou zajištěny proti vytřepení, konce švů jsou zabezpečené proti páráni zapožitím

Plošná hmotnost: 120 g/m² ± 5 %

Materiál nitě: 100 % polyester v barvě bílé

Knoflíky: čtyřdírkové, vel. 18 bílé

3.2. Ověřitelná kritéria životnosti a komfortu

vlastnost	norma	Hodnota
stálobarevnost v domácím a komerčním praní 40°C	ČSN EN ISO 105 - C06	min. st. 4 šedé stupnice
stálobarevnost v potu 40°C	kyselý alkalický ČSN EN ISO 105 - E04 ČSN EN ISO 105 - E04	min. st. 4 šedé stupnice min. st. 4 šedé stupnice
stálobarevnost v otěru	za sucha za mokra ČSN EN ISO 105 - X12 ČSN EN ISO 105 - X12	min. st. 4 šedé stupnice min. st. 4 šedé stupnice
stálobarevnost ve vodě – po 5 cyklech praní	ČSN EN ISO 105 - E01, ČSN EN ISO 6330	min. st. 4 šedé stupnice
rozměrová stálost po 5 cyklech praní	ČSN EN ISO 5077, ČSN EN ISO 6330	max. ± 6% u všech sledovaných rozměrů
odolnost vůči žmolování	ČSN EN ISO 12947 – 4	min. st. 4 po 15 000 ot. na přístroji Martindale
odolnost vůči oděru	ČSN EN ISO 12947 – 2	Min. 15 000 ot. na přístroji Martindale – viditelné poškození vazného bodu

Celkové posouzení výrobku z hlediska provedení, požadovaných parametrů a vlastností bude doloženo protokolem akreditované zkušebny.

Parametry podle bodu 3.1. – materiálové složení, barva a bodu 3.2. budou navíc v protokolu akreditované zkušebny doloženy naměřenými hodnotami.

Zdravotní a hygienická nezávadnost bude doložena potvrzením akreditované zkušebny.

4. Velikostní parametry a technické nákresy

4.1. Kontrolní rozměry hotové halenky v cm

P. č.	Pojmenování	Velikosti												Tol v cm +/-	
		38	40	42	44	46	48	50	52	54	56	58	60		
1.	Límec	výška	3,5												0,5
2.		špičky	6,5												0,3
3.	Délka zadního dílu	běžná - neznačí se	68												1,-
		prodloužená - značí se /3	73												1,-
4.	Délka rukávu - dlouhý	běžná - neznačí se	60												1,-
		prodloužená - značí se /3	63												1,-
5.	Délka	náramenice	14,3	14,6	14,9	15,2	15,5	15,8	16,1	16,4	16,7	17	17,3	17,6	0,5
6.	Obvod	hrudníku	92	96	100	104	108	112	116	120	124	128	134	138	1,-
7.		boky	92	96	100	104	110	114	118	122	126	132	140	144	1,-
8.	Kapsa u košile	výška	13												0,3
9.		šířka	13												0,3
10	Vzdálenost	kapsy od okraje	6												0,3
12.	Manžeta	délka/šířka	24/5			25/5			26/5			0,5/0,3			

4.2. Technické nákresy halenky

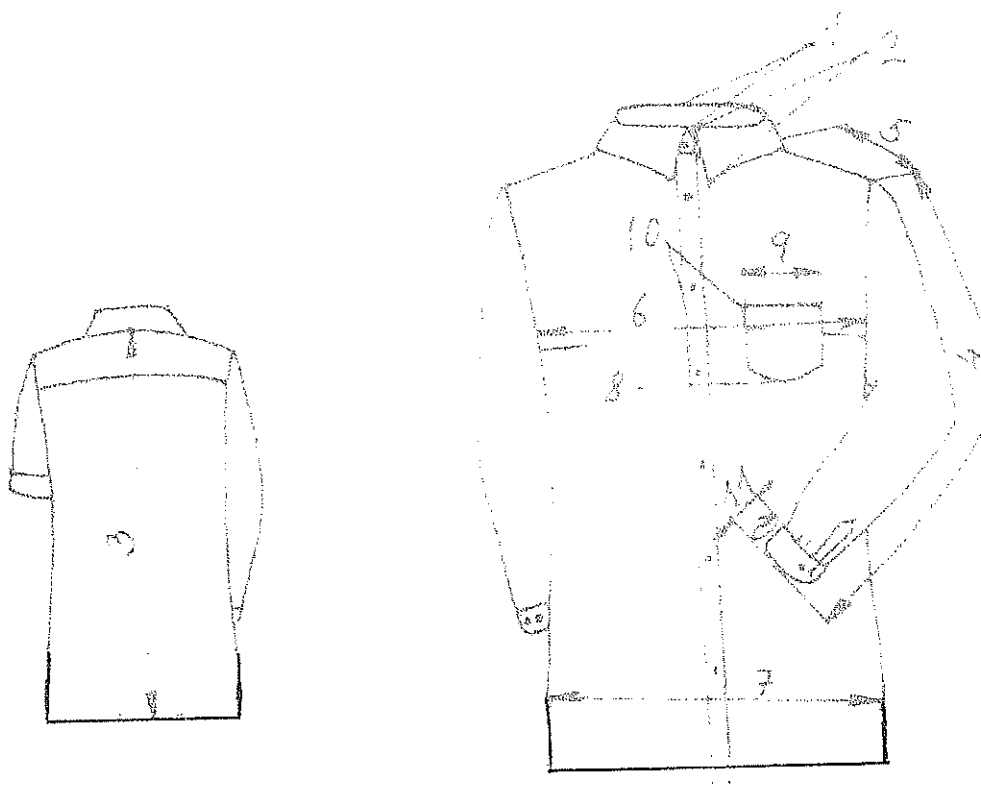

5. Značení výrobku a jeho určení

Halenka bílá s dlouhým rukávem HZS ČR pro ženy je určena pro příslušnice HZS ČR ke slavnostnímu stejnokroji k nošení do sukně a kalhot. Ve spodní části pravého bočního švu je z vnitřní strany všita textilní etiketa s označením materiálového složení a ošetrovací symboly. Ve středu průkrčníku je z vnitřní strany všita textilní

etiketa s označením velikosti, pod ní, uprostřed sedla, je našita etiketa s logem výrobce.

6. Balení

Halenky se skládají na papírový výsek a vkládají do PE sáčku. Zboží bude expedováno v lepenkových kartonech dle objednávky. Karton bude označen etiketou s údajem o osobě, která provedla kontrolu, dále s uvedením názvu zboží a jeho množství po velikostech.

7. Skladování a údržba

Halenky je třeba skladovat v suchých a bezprašných prostorách. Údržba a ošetřování

dle symbolů      , které jsou uvedeny i na etiketě výrobku.

8. Poskytované záruky

Na dodávky zboží bude poskytnuta dodavatelem záruka za jakost, která zaručuje, že zboží bude odpovídat specifikaci stanovené výše uvedenou rámcovou smlouvou a nebude mít právní vady ve smyslu § 1920 a násl. občanského zákoníku, ve znění pozdějších předpisů. Dodavatelem bude poskytnuta záruční doba v délce minimálně 24 měsíců.

9. Náhradní knoflík

Umístění 1 kusu náhradního knoflíku shodného s knoflíkem na halence bude nad všitou textilní etiketou s označením materiálového složení a ošetřovacími symboly.

Technická specifikace předmětu smlouvy

Halenka bílá s krátkým rukávem

1. Všeobecná charakteristika

Halenka bílá s krátkým rukávem HZS ČR pro ženy je s otevřeným předním dílem, prořezaného střihu s prsními záševky, určená k nošení do sukně a kalhot, zapínaná zprava do leva v předním kraji na 7+1 knoflík. Na předních dílech jsou nakládáné kapsy s patkami. Zadní díl je hladký, všitý do dvojitěho sedla. Rukávy jsou jednodílné, hlavicevé, krátké, v dolním okraji ukončené záložkou clatto. Límec je klasický dvoudílný košilový. V průramku jsou všity nárameníky. V pravém bočním švu je všita textilní etiketa s označením materiálového složení a ošetrovací symboly. Ve středu průkrčníku je všita textilní etiketa s označením velikosti. Součástí halenky je 1 pár navlékacích nárameníků.

2. Provedení – technické požadavky

- 2.1. **Přední díly** - jsou hladké s prsními záševky a s našitými nakládánými kapsami krytými tvarovanou patkou. Přední kraje jsou zapínané na 7 knoflíků. Dírky jsou rovnoměrně rozmístěné a vyšité svisle ve vzdálenosti 1,5 cm od předního kraje. První dírka je vyšitá na stojáčku límce. Pravý přední kraj má přinechanou légu širokou 3 cm, podehnutou do rubní strany a odšitou do sádku. Prošití légy 0,5 cm z 2 stran, podsádka levého předního kraje je obnítkováná a podehnutá 3 cm do rubní strany. Náprsní kapsy jsou nakládáné, obdélníkové, se zkosenými rožky (šestihřanné), zapínané na knoflík a dírku. Našití kapes je v kraji za 0,1 cm, horní kraj kapsy - průřmat je obnítkováný, podehnutý 3 cm do rubní strany a prošitý za 2 cm. Patky mají obdélníkový tvar se zkosenými rožky (šestihřanné) a jsou umístěné 1 cm nad kapsou. Ve středu patky je vyšitá dírka ve vzdálenosti 1,5 cm od dolního kraje patky, výška patky je 5,5 cm, prošití patky za 0,5 cm z 5 stran, našití horního kraje patky za 0,5 cm.
- 2.2. **Zadní díl** – je hladký všitý do dvojitěho sedla, uprostřed kterého je z vnitřní strany našita textilní etiketa s logem výrobce.
- 2.3. **Rukávy** - jsou krátké, jednodílné, hlavicevé. Dolní okraje rukávu jsou zakončené záložkou clatto – záložka je v šíři 3 cm podehnutá do rubní strany a odšitá do sádku. Na rukávech jsou našity níže uvedené vyšívané znaky a označení v souladu s Vyhláškou č. 407/2015 Sb. a Pokynem generálního ředitele HZS ČR č. 39/2016 ve znění pozdějších předpisů. Označení příslušnosti k České republice se umísťuje na levém rukávu tak, aby horní okraj tohoto znaku byl umístěn 20 mm pod rukávovým ramenním švem. Požadavek na našití označení příslušnosti k České republice uplatňuje příslušný veřejný zadavatel v kupní

smlouvě. Velký státní znak České republiky se umísťuje na levém rukávu tak, aby horní okraj tohoto znaku byl umístěn 90 mm pod rukávovým ramenním švem. Označení příslušnosti k organizační části HZS ČR se umísťuje na pravém rukávu tak, aby horní okraj tohoto znaku byl umístěn 20 mm pod rukávovým ramenním švem. Rukávový znak HZS ČR se umísťuje na pravém rukávu tak, aby horní okraj tohoto znaku byl umístěn 90 mm pod rukávovým ramenním švem. Půlkulaté výseče označení příslušnosti k České republice a označení příslušnosti k organizační části HZS ČR kopírují ramenní rukávové švy a jsou umístěny na střed. Velký státní znak ČR a rukávový znak HZS ČR, jsou rovněž umístěny na střed rukávu tj. v pomyslném prodloužení středové osy rukávu.

- 2.4. **Límec** – je dvoudílný košilový (převěs a stojáček) vyztužený lepící vložkovinou. Šířka límce uprostřed průkrčníku je 6,5 cm (stojáčku 3 cm, převěsu 3,5 cm), délka rožku límce je 6,5 cm. Prošití převěsu límce ze 3 stran 0,5 cm, prošití podehnutí dolního kraje límce 0,5 cm, všití stojáku do průkrčníku v kraji za 0,2 cm. Stojáková část límce je zkosená, zapínaná na knoflík a díрку.
- 2.5. **Nárameníky** - jsou pětihranné, tvarované do špičky, všité do průramku tak, aby byly viditelné z předního pohledu, tzn. ½ do předního dílu ½ do sedla zadního dílu. Šířka nárameníku je 4,5 cm, délka špičky 1,5 cm. Nárameník je zapínán na díрку a knoflík. Dířka je vyšitá 1,5 cm od špičky, prošití 0,5 cm ze 4 stran. Součástí halenky jsou 2 navlékací, pětihranné nárameníky v barvě námořnická modř a stejné délky jako všité nárameníky. Šíře nárameníku je 5,5 cm. Navlékací nárameník je vyztužený jednou vrstvou oboustranně termofixačního klíženého plátna. Na spodní straně navlékacího nárameníku je našitá podsádka – průvlek. Středem nárameníku - 1,5 cm od špičky je vyšitá dířka. Prošití navlékacího nárameníku za 0,2 cm ze 4 stran.

3. Materiál a ověřitelná kritéria životnosti a komfortu

3.1. Provedení a materiál

Materiálové složení halenky:

- 55 - 61 % bavlna
- zbytek do 100 % polyester

S ohledem na uvedení procentuálního rozpětí (odchylky), ve kterém je zahrnuta výrobní tolerance, se při zkušebním ověření nepoužije článek 20 nařízení Evropského parlamentu a Rady (EU) Č. 1007/2011.

Barva: halenka: : bílá – PANTONE 11-0601TCX

navlékací nárameníky: námořnická modř – PANTONE 19-4023 TCX

Vazba: plátňová

Střih: všechny díly halenek se střihají oběma směry po osnově

Švy a šití: švy a kraje podsádek jsou zajištěny proti vytřepení, konce švů jsou zabezpečené proti páráni zapožitím

Plošná hmotnost: 120 g/m² ± 5 %

Materiál nitě: 100 % polyester v barvě bílé a navlékacích nárameníků

Knoflíky: čtyřdírkové, vel. 18 bílé

3.2. Ověřitelná kritéria životnosti a komfortu

vlastnost	norma	Hodnota
stálobarevnost v domácím a komerčním praní 40°C	ČSN EN ISO 105 - C06	min. st. 4 šedé stupnice
stálobarevnost v potu 40°C	kyselý ČSN EN ISO 105 - E04 alkalický ČSN EN ISO 105 - E04	min. st. 4 šedé stupnice
stálobarevnost v otěru	za sucha ČSN EN ISO 105 - X12 za mokra ČSN EN ISO 105 - X12	min. st. 4 šedé stupnice
stálobarevnost ve vodě – po 5 cyklech praní	ČSN EN ISO 105 - E01, ČSN EN ISO 6330	min. st. 4 šedé stupnice
rozměrová stálost po 5 cyklech praní	ČSN EN ISO 5077, ČSN EN ISO 6330	max. ± 6% u všech sledovaných rozměrů
odolnost vůči žmolování	ČSN EN ISO 12947 – 4	min. st. 4 po 15 000 ot. na přístroji Martindale
odolnost vůči oděru	ČSN EN ISO 12947 – 2	Min. 15 000 ot. na přístroji Martindale – viditelné poškození vazného bodu

Celkové posouzení výrobku z hlediska provedení, požadovaných parametrů a vlastností bude doloženo protokolem akreditované zkušebny.

Parametry podle bodu 3.1. – materiálové složení, barva a bodu 3.2. budou navíc v protokolu akreditované zkušebny doloženy naměřenými hodnotami.

Zdravotní a hygienická nezávadnost bude doložena potvrzením akreditované zkušebny.

4. Velikostní parametry a technické nákresy

4.1. Kontrolní rozměry hotové halenky v cm

P. č.	Pojmenování	Velikosti												Tol v cm +/-	
		38	40	42	44	46	48	50	52	54	56	58	60		
1.	Límeč	výška	3,5												0,5
2.		špičky	6,5												0,3
3.	Délka zadního dílu	běžná - neznačí se	68												1,-
		prodloužená - značí se /3	73												1,-
4.	Délka rukávu krátký/dlouhý	běžná - neznačí se	24/60												1,-
		prodloužená - značí se /3	26/63												1,-
5.	Délka	náramenice	14,3	14,6	14,9	15,2	15,5	15,8	16,1	16,4	16,7	17	17,3	17,6	0,5
6.	Obvod	hrudníku	92	96	100	104	108	112	116	120	124	128	134	138	1,-
7.		pas	84	90	94	98	102	106	110	114	118	122	128	134	1,-
8.		boky	92	96	100	104	110	114	118	122	126	132	140	144	1,-
9.	Kapsa u košile	výška	13												0,3
10.		šířka	13												0,3
11.	Vzdálenost	kapsy od okraje	6												0,3
12.	Patka	výška/šířka	5,5 x 14,2												0,3
13.	Nárameník	délka/šířka	12/4,5			13/4,5			14/4,5						0,5

4.2. Technické nákresy halenky

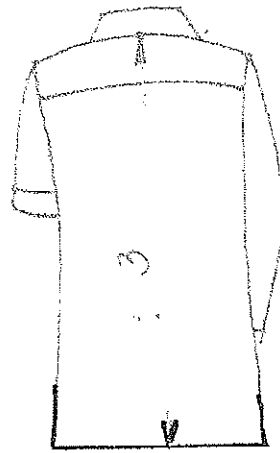
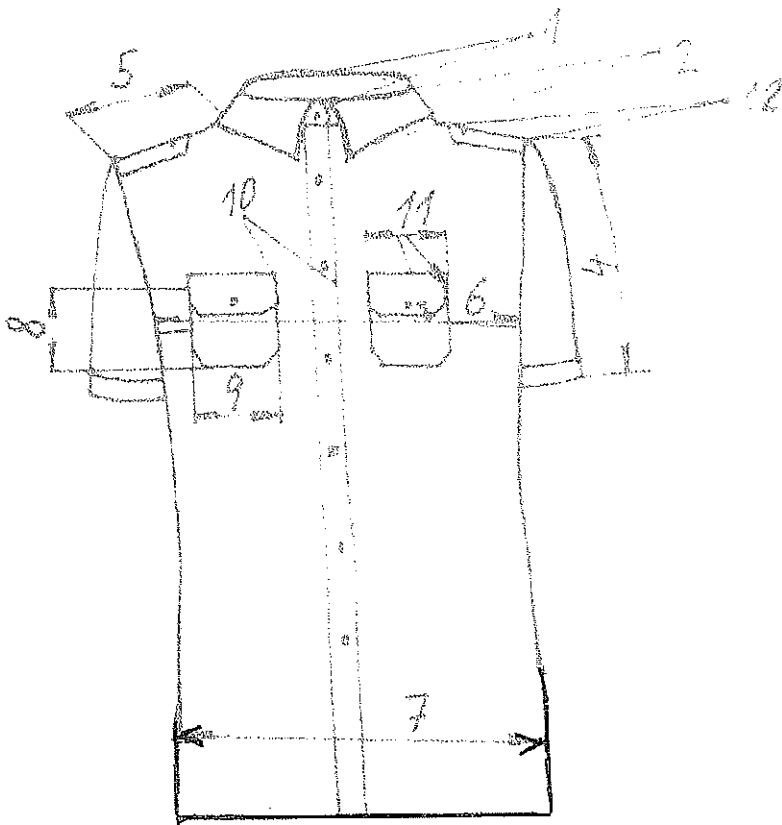

5. Značení výrobku a jeho určení

Halenka bílá s krátkým rukávem HZS ČR pro ženy je určena pro příslušnice HZS ČR ke slavnostnímu stejnokroji k nošení do sukně a kalhot. Ve spodní části pravého bočního švu je z vnitřní strany všita textilní etiketa s označením materiálového složení a ošetrovací symboly. Ve středu průkrčníku je z vnitřní strany všita textilní etiketa s označením velikosti, pod ní, uprostřed sedla, je našita etiketa s logem výrobce.

6. Balení

Halenky se skládají na papírový výsek a vkládají do PE sáčku. Zboží bude expedováno v lepenkových kartonech dle objednávky. Karton bude označen etiketou s údajem o osobě, která provedla kontrolu, dále s uvedením názvu zboží a jeho množství po velikostech.

7. Skladování a údržba

Halenky je třeba skladovat v suchých a bezprašných prostorách. Údržba a ošetřování

dle symbolů      , které jsou uvedeny i na etiketě výrobku.

8. Poskytované záruky

Na dodávky zboží bude poskytnuta dodavatelem záruka za jakost, která zaručuje, že zboží bude odpovídat specifikaci stanovené výše uvedenou rámcovou smlouvou a nebude mít právní vady ve smyslu § 1920 a násl. občanského zákoníku, ve znění pozdějších předpisů. Dodavatelem bude poskytnuta záruční doba v délce minimálně 24 měsíců.

9. Náhradní knoflík

Umístění 1 kusu náhradního knoflíku shodného s knoflíkem na halence bude nad všitou textilní etiketou s označením materiálového složení a ošetrovacími symboly.

Technická specifikace předmětu smlouvy

Halenka modrá s dlouhým rukávem

1. Všeobecná charakteristika

Halenka modrá s dlouhým rukávem HZS ČR pro ženy je s otevřeným předním dílem, projmutého střihu s prsními záševky, určená k nošení do sukně a kalhot, zapínaná zprava do leva v předním kraji na 7+1 knoflík. Na předních dílech jsou nakládáné kapsy s patkami. Zadní díl je hladký, všitý do dvojitého sedla. Rukávy jsou jednoduché, hlavicevé, dlouhé, v dolním okraji ukončené manžetou. Límec je klasický dvoudílný košilový. V průramku jsou všity nárameníky. V pravém bočním švu je všita textilní etiketa s označením materiálového složení a ošetrovací symboly. Ve středu průkrčníku je všita textilní etiketa s označením velikosti. Součástí halenky je 1 pár navlékacích nárameníků.

2. Provedení – technické požadavky

- 2.1. **Přední díly** - jsou hladké s prsními záševky a s našitými nakládánými kapsami krytými tvarovanou patkou. Přední kraje jsou zapínané na 7 knoflíků. Dírky jsou rovnoměrně rozmístěné a vyšité svisle ve vzdálenosti 1,5 cm od předního kraje. První dírka je vyšitá na stojáčku límce. Pravý přední kraj má přinechanou légu širokou 3 cm, podehnutou do rubní strany a odšitou do sámku. Prošití légy 0,5 cm z 2 stran, podsádka levého předního kraje je obnitkovaná a podehnutá 3 cm do rubní strany. Náprsní kapsy jsou nakládáné, obdélníkové, se zkosenými rožky (šestihhranné), zapínané na knoflík a dírku. Našití kapes je v kraji za 0,1 cm, horní kraj kapsy - průhmat je obnitkovaný, podehnutý 3 cm do rubní strany a prošitý za 2 cm. Patky mají obdélníkový tvar se zkosenými rožky (šestihhranné) a jsou umístěné 1 cm nad kapsou. Ve středu patky je vyšitá dírka ve vzdálenosti 1,5 cm od dolního kraje patky, výška patky je 5,5 cm, prošití patky za 0,5 cm z 5 stran, našití horního kraje patky za 0,5 cm.
- 2.2. **Zadní díl** – je hladký všitý do dvojitého sedla, uprostřed kterého je z vnitřní strany našita textilní etiketa s logem výrobce.
- 2.3. **Rukávy** - jsou dlouhé, jednoduché, hlavicevé. Dolní kraje rukávů jsou zakončené oblou manžetou vyztuženou lepící vložkovinou, širokou 5 cm, zapínanou na dírku a knoflík. Knoflíková dírka je umístěna na střed manžety, 1,5 cm od bočního kraje. V dolním kraji je zpracovaný rukávový kapličkový rozpárek dlouhý 12 cm, šíře lišty rozpáru je 2 cm. Dolní okraj v přední části rukávu je složen do 2 záhybů směrem k rozpáru, hloubka záhybu je 3 cm. Prošití manžety 0,5 cm, prošití podehnutí horního kraje vrchní manžety za 0,5 cm, všití manžety v kraji za 0,2 cm. Na rukávech jsou našity níže uvedené vyšívané znaky a označení v souladu s Vyhláškou č. 407/2015 Sb. a Pokynem generálního ředitele HZS ČR č. 39/2016 ve znění pozdějších předpisů. Označení příslušnosti k České republice se umísťuje na levém rukávu tak, aby horní okraj tohoto znaku byl umístěn 20 mm pod rukávovým ramenním švem. Požadavek na našití označení příslušnosti k České republice uplatňuje příslušný veřejný zadavatel v kupní

smlouvě. Velký státní znak České republiky se umísťuje na levém rukávu tak, aby horní okraj tohoto znaku byl umístěn 90 mm pod rukávovým ramenním švem. Označení příslušnosti k organizační části HZS ČR se umísťuje na pravém rukávu tak, aby horní okraj tohoto znaku byl umístěn 20 mm pod rukávovým ramenním švem. Rukávový znak HZS ČR se umísťuje na pravém rukávu tak, aby horní okraj tohoto znaku byl umístěn 90 mm pod rukávovým ramenním švem. Půlkulaté výseče označení příslušnosti k České republice a označení příslušnosti k organizační části HZS ČR kopírují ramenní rukávové švy a jsou umístěny na střed. Velký státní znak ČR a rukávový znak HZS ČR, jsou rovněž umístěny na střed rukávu tj. v pomyslném prodloužení středové osy rukávu.

- 2.4. **Límec** – je dvoudílný košilový (převěs a stojáček) vyztužený lepící vložkovinou. Šířka límce uprostřed průkrčníku je 6,5 cm (stojáčku 3 cm, převěsu 3,5 cm), délka rožku límce je 6,5 cm. Prošití převěsu límce ze 3 stran 0,5 cm, prošití podehnutí dolního kraje límce 0,5 cm, všití stojáku do průkrčníku v kraji za 0,2 cm. Stojáková část límce je zkosená, zapínaná na knoflík a díрку.
- 2.5. **Nárameníky** - jsou pětihranné, tvarované do špičky, všité do průramku tak, aby byly viditelné z předního pohledu, tzn. ½ do předního dílu ½ do sedla zadního dílu. Šířka nárameníku je 4,5 cm, délka špičky 1,5 cm. Nárameník je zapínán na díрку a knoflík. Dířka je vyšitá 1,5 cm od špičky, prošití 0,5 cm ze 4 stran. Součástí halenky jsou 2 navlékací, pětihranné nárameníky v barvě námořnická modř a stejné délky jako všité nárameníky. Šíře nárameníku je 5,5 cm. Navlékací nárameník je vyztužený jednou vrstvou oboustranně termofixačního klíženého plátna. Na spodní straně navlékacího nárameníku je našitá podsádka – průvlek. Středem nárameníku - 1,5 cm od špičky je vyšitá dířka. Prošití navlékacího nárameníku za 0,2 cm ze 4 stran.

3. Materiál a ověřitelná kritéria životnosti a komfortu

3.1. Provedení a materiál

Materiálové složení halenky:

- 55 - 61 % bavlna
- zbytek do 100 % polyester

S ohledem na uvedení procentuálního rozpětí (odchylky), ve kterém je zahrnuta výrobní tolerance, se při zkušebním ověření nepoužije článek 20 nařízení Evropského parlamentu a Rady (EU) Č. 1007/2011

Barva: halenka: světlemodrá – PANTONE 14-4110 TCX

navlékací nárameníky: námořnická modř – PANTONE 19-4023 TCX

Vazba: plátňová

Střih: všechny díly halenek se střihají oběma směry po osnově

Švy a šití: švy a kraje podsádek jsou zajištěny proti vytřepení, konce švů jsou zabezpečené proti páření zapožitím

Plošná hmotnost: 120 g/m² ± 5 %

Materiál nitě: 100 % polyester v barvě halenky a navlékacích nárameníků

Knoflíky: čtyřdířkové, vel. 18 světlemodré

3.2. Ověřitelná kritéria životnosti a komfortu

vlastnost	norma	Hodnota
stálobarevnost v domácím a komerčním praní 40°C	ČSN EN ISO 105 - C06	min. st. 4 šedé stupnice
stálobarevnost v potu 40°C	kyselý alkalický ČSN EN ISO 105 - E04	min. st. 4 šedé stupnice
stálobarevnost v otěru	za sucha za mokra ČSN EN ISO 105 - X12	min. st. 4 šedé stupnice
stálobarevnost ve vodě – po 5 cyklech praní	ČSN EN ISO 105 - E01, ČSN EN ISO 6330	min. st. 4 šedé stupnice
rozměrová stálost po 5 cyklech praní	ČSN EN ISO 5077, ČSN EN ISO 6330	max. ± 6% u všech sledovaných rozměrů
odolnost vůči žmolkování	ČSN EN ISO 12947 – 4	min. st. 4 po 15 000 ot. na přístroji Martindale
odolnost vůči oděru	ČSN EN ISO 12947 – 2	Min. 15 000 ot. na přístroji Martindale – viditelné poškození vazného bodu

Celkové posouzení výrobku z hlediska provedení, požadovaných parametrů a vlastností bude doloženo protokolem akreditované zkušebny.

Parametry podle bodu 3.1. – materiálové složení, barva a bodu 3.2. budou navíc v protokolu akreditované zkušebny doloženy naměřenými hodnotami.

Zdravotní a hygienická nezávadnost bude doložena potvrzením akreditované zkušebny.

4. Velikostní parametry a technické nákresy

4.1. Kontrolní rozměry hotové halenky v cm

P. č.	Pojmenování	Velikosti													Tol v cm +/-	
		38	40	42	44	46	48	50	52	54	56	58	60			
1.	Límeč	výška	3,5													0,5
2.		špičky	6,5													0,3
3.	Délka zadního dílu	běžná - neznačí se	68													1,-
		prodloužená - značí se /3	73													1,-
4.	Délka rukávu krátký/dlouhý	běžná - neznačí se	24/60													1,-
		prodloužená - značí se /3	26/63													1,-
5.	Délka	náramenice	14,3	14,6	14,9	15,2	15,5	15,8	16,1	16,4	16,7	17	17,3	17,6	0,5	
6.	Obvod	hrudníku	92	96	100	104	108	112	116	120	124	128	134	138	1,-	
7.		pas	84	90	94	98	102	106	110	114	118	122	128	134	1,-	
8.		boky	92	96	100	104	110	114	118	122	126	132	140	144	1,-	
9.	Kapsa u košile	výška	13													0,3
10.		šířka	13													0,3
11.	Vzdálenost	kapsy od okraje	6													0,3
12.	Patka	výška/šířka	5,5 x 14,2													0,3
13.	Nárameník	délka/šířka	12/4,5				13/4,5				14/4,5				0,5	

4.2. Technické nákresy halenky

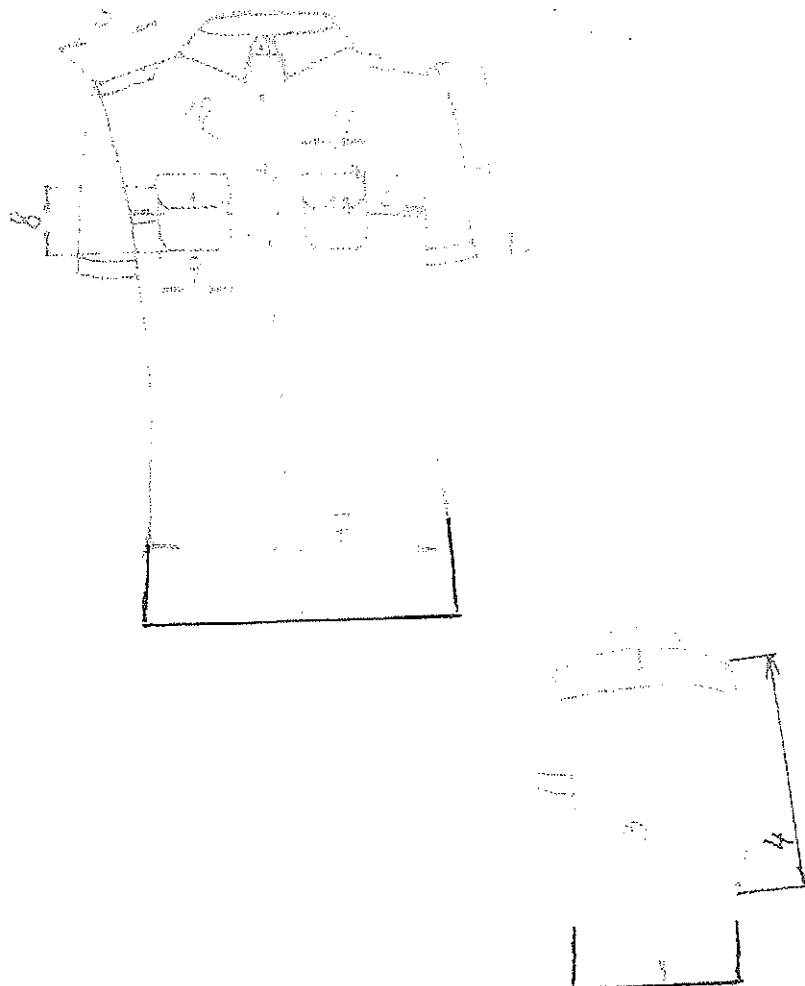

Pozn.: Rozměr č. 4 – platí pro dlouhý rukáv

5. Značení výrobku a jeho určení

Halenka modrá s dlouhým rukávem HZS ČR pro ženy je určena pro příslušnice HZS ČR k pracovnímu stejnokroji PS I k nošení do sukně a kalhot. Ve spodní části pravého bočního švu je z vnitřní strany všita textilní etiketa s označením materiálového složení a ošetrovací symboly. Ve středu průkrčníku je z vnitřní strany všita textilní etiketa s označením velikosti, pod ní, uprostřed sedla, je našita etiketa s logem výrobce.

6. Balení

Halenky se skládají na papírový výsek a vkládají do PE sáčku. Zboží bude expedováno v lepenkových kartonech dle objednávky. Karton bude označen etiketou s údajem o osobě, která provedla kontrolu, dále s uvedením názvu zboží a jeho množství po velikostech.

7. Skladování a údržba

Halenky je třeba skladovat v suchých a bezprašných prostorách. Údržba a ošetrování

dle symbolů      , které jsou uvedeny i na etiketě výrobku.

8. Poskytované záruky

Na dodávky zboží bude poskytnuta dodavatelem záruka za jakost, která zaručuje, že zboží bude odpovídat specifikaci stanovené výše uvedenou rámcovou smlouvou a nebude mít právní vady ve smyslu § 1920 a násl. občanského zákoníku, ve znění pozdějších předpisů. Dodavatelem bude poskytnuta záruční doba v délce minimálně 24 měsíců.

9. Náhradní knoflík

Umístění 1 kusu náhradního knoflíku shodného s knoflíkem na halence bude nad všitou textilní etiketou s označením materiálového složení a ošetrovacími symboly.

Technická specifikace předmětu smlouvy

Halenka modrá s krátkým rukávem

1. Všeobecná charakteristika

Halenka modrá s krátkým rukávem HZS ČR pro ženy je s otevřeným předním dílem, projmutého střihu s prsními záševky, určená k nošení do sukně a kalhot, zapínaná zprava do leva v předním kraji na 7+1 knoflík. Na předních dílech jsou nakládány kapsy s patkami. Zadní díl je hladký, všitý do dvojitého sedla. Rukávy jsou jednoduché, hlavicevé, krátké, v dolním okraji ukončené záložkou clatto. Límec je klasický dvoudílný košilový. V průramku jsou všity nárameníky. V pravém bočním švu je všita textilní etiketa s označením materiálového složení a ošetrovací symboly. Ve středu průkrčníku je všita textilní etiketa s označením velikosti. Součástí halenky je 1 pár navlékacích nárameníků.

2. Provedení – technické požadavky

- 2.1. **Přední díly** - jsou hladké s prsními záševky a s našitými nakládanými kapsami krytými tvarovanou patkou. Přední kraje jsou zapínané na 7 knoflíků. Dírky jsou rovnoměrně rozmístěné a vyšité svisle ve vzdálenosti 1,5 cm od předního kraje. První dírka je vyšitá na stojáčku límce. Pravý přední kraj má přinechanou légu širokou 3 cm, podehnutou do rubní strany a odšitou do sádku. Prošití légy 0,5 cm z 2 stran, podsádka levého předního kraje je obnitkovaná a podehnutá 3 cm do rubní strany. Náprsní kapsy jsou nakládány, obdélníkové, se zkosenými rožky (šestihranné), zapínané na knoflík a dírku. Našití kapes je v kraji za 0,1 cm, horní kraj kapsy - průhmat je obnitkovaný, podehnutý 3 cm do rubní strany a prošitý za 2 cm. Patky mají obdélníkový tvar se zkosenými rožky (šestihranné) a jsou umístěné 1 cm nad kapsou. Ve středu patky je vyšitá dírka ve vzdálenosti 1,5 cm od dolního kraje patky, výška patky je 5,5 cm, prošití patky za 0,5 cm z 5 stran, našití horního kraje patky za 0,5 cm.
- 2.2. **Zadní díl** – je hladký všitý do dvojitého sedla, uprostřed kterého je z vnitřní strany našita textilní etiketa s logem výrobce.
- 2.3. **Rukávy** - jsou krátké, jednoduché, hlavicevé. Dolní okraje rukávu jsou zakončené záložkou clatto – záložka je v šíři 3 cm podehnutá do rubní strany a odšitá do sádku. Na rukávech jsou našity níže uvedené vyšívané znaky a označení v souladu s Vyhláškou č. 407/2015 Sb. a Pokynem generálního ředitele HZS ČR č. 39/2016 ve znění pozdějších předpisů. Označení příslušnosti k České republice se umísťuje na levém rukávu tak, aby horní okraj tohoto znaku byl umístěn 20 mm pod rukávovým ramenním švem. Požadavek na našití označení příslušnosti k České republice uplatňuje příslušný veřejný zadavatel v kupní smlouvě. Velký státní znak České republiky se umísťuje na levém rukávu tak, aby horní okraj tohoto znaku byl umístěn 90 mm pod rukávovým ramenním švem. Označení příslušnosti k organizační části HZS ČR se umísťuje na pravém

rukávu tak, aby horní okraj tohoto znaku byl umístěn 20 mm pod rukávovým ramenním švem. Rukávový znak HZS ČR se umísťuje na pravém rukávu tak, aby horní okraj tohoto znaku byl umístěn 90 mm pod rukávovým ramenním švem. Půlkulaté výseče označení příslušnosti k České republice a označení příslušnosti k organizační části HZS ČR kopírují ramenní rukávové švy a jsou umístěny na střed. Velký státní znak ČR a rukávový znak HZS ČR, jsou rovněž umístěny na střed rukávu tj. v pomyslném prodloužení středové osy rukávu.

- 2.4. **Límec** – je dvoudílný košilový (převěs a stojáček) vyztužený lepící vložkovinou. Šířka límce uprostřed průkrčníku je 6,5 cm (stojáčku 3 cm, převěsu 3,5 cm), délka rožku límce je 6,5 cm. Prošití převěsu límce ze 3 stran 0,5 cm, prošití podehnutí dolního kraje límce 0,5 cm, všití stojáku do průkrčníku v kraji za 0,2 cm. Stojáková část límce je zkosená, zapínaná na knoflík a díрку.
- 2.5. **Nárameníky** - jsou pětihranné, tvarované do špičky, všité do průramku tak, aby byly viditelné z předního pohledu, tzn. ½ do předního dílu ½ do sedla zadního dílu. Šířka nárameníku je 4,5 cm, délka špičky 1,5 cm. Nárameník je zapínaný na díрку a knoflík. Dířka je vyšitá 1,5 cm od špičky, prošití 0,5 cm ze 4 stran. Součástí halenky jsou 2 navlékací, pětihranné nárameníky v barvě námořnická modř a stejné délky jako všité nárameníky. Šíře nárameníku je 5,5 cm. Navlékací nárameník je vyztužený jednou vrstvou oboustranně termofixačního klíženého plátna. Na spodní straně navlékacího nárameníku je našitá podsádka – průvlek. Středem nárameníku - 1,5 cm od špičky je vyšitá dířka. Prošití navlékacího nárameníku za 0,2 cm ze 4 stran.

3. Materiál a ověřitelná kritéria životnosti a komfortu

3.1. Provedení a materiál

Materiálové složení halenky:

- 55 - 61 % bavlna
- zbytek do 100 % polyester

S ohledem na uvedení procentuálního rozpětí (odchylky), ve kterém je zahrnuta výrobní tolerance, se při zkušebním ověření nepoužije článek 20 nařízení Evropského parlamentu a Rady (EU) Č. 1007/2011

Barva: halenka: světlemodrá – PANTONE 14-4110 TCX

navlékací nárameníky: námořnická modř – PANTONE 19-4023 TCX

Vazba: plátňová

Střih: všechny díly halenky se střihají oběma směry po osnově

Švy a šití: švy a kraje podsádek jsou zajištěny proti vytřepení, konce švů jsou zabezpečené proti páráni zapošitím

Plošná hmotnost: 120 g/m² ± 5 %

Materiál nitě: 100 % polyester v barvě halenky a navlékacích nárameníků

Knoflíky: čtyřdírkové, vel. 18 světlemodré

3.2. Ověřitelná kritéria životnosti a komfortu

vlastnost	norma	Hodnota	
stálobarevnost v domácím a komerčním praní 40°C	ČSN EN ISO 105 - C06	min. st. 4 šedé stupnice	
stálobarevnost v potu 40°C	kyselý alkalický	ČSN EN ISO 105 - E04 ČSN EN ISO 105 - E04	min. st. 4 šedé stupnice min. st. 4 šedé stupnice
stálobarevnost v otěru	za sucha za mokra	ČSN EN ISO 105 - X12 ČSN EN ISO 105 - X12	min. st. 4 šedé stupnice min. st. 4 šedé stupnice
stálobarevnost ve vodě – po 5 cyklech praní	ČSN EN ISO 105 - E01, ČSN EN ISO 6330	min. st. 4 šedé stupnice	
rozměrová stálost po 5 cyklech praní	ČSN EN ISO 5077, ČSN EN ISO 6330	max. ± 6% u všech sledovaných rozměrů	
odolnost vůči žmolkování	ČSN EN ISO 12947 – 4	min. st. 4 po 15 000 ot. na přístroji Martindale	
odolnost vůči oděru	ČSN EN ISO 12947 – 2	Min. 15 000 ot. na přístroji Martindale – viditelné poškození vazného bodu	

Celkové posouzení výrobku z hlediska provedení, požadovaných parametrů a vlastností bude doloženo protokolem akreditované zkušebny. Parametry podle bodu 3.1. – materiálové složení, barva a bodu 3.2. budou navíc v protokolu akreditované zkušebny doloženy naměřenými hodnotami. Zdravotní a hygienická nezávadnost bude doložena potvrzením akreditované zkušebny.

4. Velikostní parametry a technické nákresy

4.1. Kontrolní rozměry hotové halenky v cm

P. č.	Pojmenování	Velikosti													Tol v cm +/-
		38	40	42	44	46	48	50	52	54	56	58	60		
1.	Límec	výška	3,5												0,5
2.		špičky	6,5												0,3
3.	Délka zadního dílu	běžná - neznačí se	68												1,-
		prodloužená - značí se /3	73												1,-
4.	Délka rukávu krátký/dlouhý	běžná - neznačí se	24/60												1,-
		prodloužená - značí se /3	26/63												1,-
5.	Délka	náramenice	14,3	14,6	14,9	15,2	15,5	15,8	16,1	16,4	16,7	17	17,3	17,6	0,5
6.	Obvod	hrudníku	92	96	100	104	108	112	116	120	124	128	134	138	1,-
7.		pas	84	90	94	98	102	106	110	114	118	122	128	134	1,-
8.		boky	92	96	100	104	110	114	118	122	126	132	140	144	1,-
9.	Kapsa u košile	výška	13												0,3
10.		šířka	13												0,3
11.	Vzdálenost	kapsy od okraje	6												0,3
12.	Patka	výška/šířka	5,5 x 14,2												0,3
13.	Nárameník	délka/šířka	12/4,5			13/4,5			14/4,5			0,5			

4.2. Technické nákresy halenky

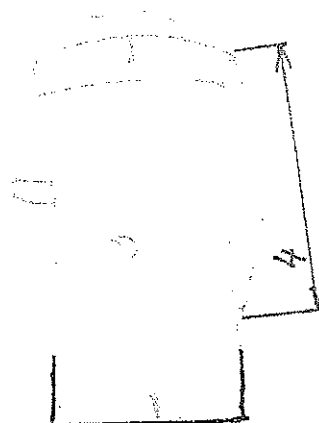
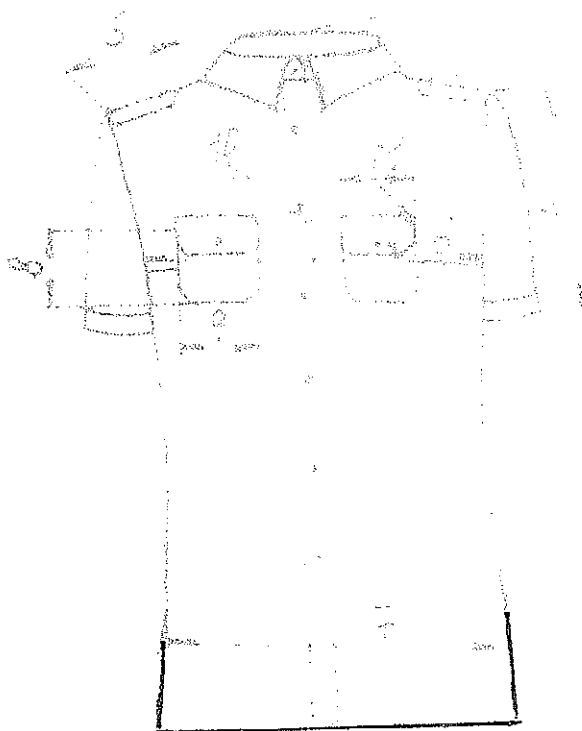

Pozn.: Rozměr č. 4 – platí pro krátký rukáv

5. Značení výrobku a jeho určení

Halenka modrá s krátkým rukávem HZS ČR pro ženy je určena pro příslušnice HZS ČR k pracovnímu stejnokroji PS I k nošení do sukně a kalhot. Ve spodní části pravého bočního švu je z vnitřní strany všita textilní etiketa s označením materiálového složení a ošetrovací symboly. Ve středu průkrčníku je z vnitřní strany všita textilní etiketa s označením velikosti, pod ní, uprostřed sedla, je našita etiketa s logem výrobce.

6. Balení

Halenky se skládají na papírový výsek a vkládají do PE sáčku. Zboží bude expedováno v lepenkových kartonech dle objednávky. Karton bude označen etiketou s údajem o osobě, která provedla kontrolu, dále s uvedením názvu zboží a jeho množství po velikostech.

7. Skladování a údržba

Halenky je třeba skladovat v suchých a bezprašných prostorách. Údržba a ošetrování

dle symbolů      , které jsou uvedeny i na etiketě výrobku.

8. Poskytované záruky

Na dodávky zboží bude poskytnuta dodavatelem záruka za jakost, která zaručuje, že zboží bude odpovídat specifikaci stanovené výše uvedenou rámcovou smlouvou a nebude mít právní vady ve smyslu § 1920 a násl. občanského zákoníku, ve znění pozdějších předpisů. Dodavatelem bude poskytnuta záruční doba v délce minimálně 24 měsíců.

9. Náhradní knoflík

Umístění 1 kusu náhradního knoflíku shodného s knoflíkem na halence bude nad všitou textilní etiketou s označením materiálového složení a ošetrovacími symboly.