

KUPNÍ SMLOUVA

„DĚTSKÉ HŘIŠTĚ ZŠ WAGNEROVO NÁM.“

uzavřená dle ust. § 2079 a násl. zákona č. 89/2012 Sb., občanský zákoník, ve znění pozdějších předpisů (dále jen „občanský zákoník“)



Č. SMLOUVY: 0340/2023/KUP/OMI

Mezi

Název	Město Beroun
IČO	00233129
DIČ	CZ00233129
Adresa sídla	Husovo nám. 68, Beroun-Centrum, 266 01 Beroun
Právní forma	801 - Obec
Osoba oprávněná zastupovat kupujícího	Ing. Jindra Nová, vedoucí odboru majetku a investic, MěÚ Beroun
Zástupce ve věcech technických (telefon, email)	Ing. Jindra Nová, vedoucí odboru majetku a investic, MěÚ Beroun, tel. 311654230, email: omi@muberoun.cz , Marek Hubený, odbor majetku a investic MěÚ Beroun, tel. č. 311 654 126, email: omi1@muberoun.cz

(dále jen „kupující“)

a

Název	ONYX wood spol. s.r.o.
IČO	25178644
DIČ	CZ25178644
Adresa sídla	Žernovická 257, 383 01 Prachatice
Právní forma	112 - Společnost s ručením omezeným
Zápis v obchodním rejstříku	u Krajského soudu v Českých Budějovicích, oddíl C, vložka 8075
Osoba oprávněná zastupovat prodávajícího	Ing. Jan Bican, jednatel
Zástupce ve věcech technických (telefon, e-mail)	Ing. Jan Bican, mob.  , e-mail: 
Bankovní spojení	Československá obchodní banka a.s.
Číslo účtu	243836216/0300

(dále jen „prodávající“)

kupující a prodávající dále též jako „smluvní strany“

1. Preambule

- 1.1. Touto smlouvou se prodávající zavazuje k dodání movité věci, a to v rozsahu, specifikaci, kvalitě a termínu sjednaném v této smlouvě, dále k předání dokladů, které se k převáděné movité věci vztahují a k umožnění převodu vlastnického práva k převáděné věci.
- 1.2. Kupující se zavazuje převáděnou movitou věcí převzít a zaplatit za podmínek uvedených v této smlouvě sjednanou kupní cenu.
- 1.3. Prodávající se zavazuje provést svůj závazek dle čl. 2.1. této smlouvy.
- 1.4. Prodávající prohlašuje, že svůj závazek dle této smlouvy provede za dohodnutou cenu a v dohodnuté lhůtě, dle nabídky ze dne 12.5. 2023, (dále jen „nabídka“), která je přílohou této smlouvy.

2. Předmět smlouvy

- 2.1. Předmětem této smlouvy je závazek prodávajícího dodat a namontovat herní prvek a dopadové plochy dle specifikace uvedené v Příloze č. 1 – Nabídka, která je součástí této smlouvy a závazek kupujícího za toto zaplatit kupní cenu, která je blíže specifikována v nabídce prodávajícího.
- 2.2. Součástí dodávky je dále:
 - a) veškeré potřebné vytyčení sítí technických rozvodů v místě plnění
 - b) doprava do místa plnění,
 - c) montáž herních prvků na místě realizace,
 - d) výkopové práce pro kotvení herních prvků
 - e) osazení a ukotvení herních prvků do připravených základů a betonáž základů herních prvků
 - f) uvedení okolního terénu do původního stavu,
 - g) zřízení zařízení staveniště, jeho provoz a uvedení prostor do původního stavu,
 - h) fotodokumentace o průběhu prací,
 - i) obstarání a zajištění potřebných rozhodnutí, smluv, poplatků, dopravních a inženýrských opatření, která jsou nutná k zajištění a realizaci dodávky a jejího uvedení do provozu
 - j) zajištění všech potřebných dokladů, revizí, osvědčení, atestů, zkoušek apod., nutných k uvedení dodávky do provozu dle příslušných zákonných ustanovení.
- 2.3. Dodávka musí splňovat technické normy ČSN EN1176 – Zařízení a povrch dětských hřišť a ČSN 1177 – Povrchy dětských hřišť tlumící nárazy a dále normy platné pro veřejná dětská hřiště. Herní prvky budou certifikovány.
- 2.4. Prodávající prohlašuje, že na dodávce nevážnou žádné vady.
- 2.5. Prodávající prohlašuje, že dodávka splňuje všechny náležitosti dané právními předpisy a technickými normami.
- 2.6. Veškeré odpady související s dodávkou předmětu smlouvy odstraní prodávající v souladu se zákonem č. 541/2020 Sb. o odpadech ve znění pozdějších předpisů.

3. Termín a místo plnění

- 3.1. Dodávka bude prodávajícím dodána a instalace provedena nejpozději do 30.8. 2023.
- 3.2. Místem plnění je areál ZŠ Wagnerovo nám., Beroun

4. Cena plnění

- 4.1. Smluvní strany se dohodly na kupní ceně za dodávku na základě nabídky prodávajícího takto:

DĚTSKÉ HŘIŠTĚ ZŠ WAGNEROVO NÁM.	Cena celkem bez DPH	DPH 21 %	Cena celkem s DPH
Celkem	429 566,00	90 208,86	519 774,86

- 4.2. Součástí kupní ceny je doprava dodávky na místo montáže, montáž, zaškolení obsluhy a instruktáž, záruční servis a veškeré další dodávky a jiné poplatky nezbytné pro řádnou a úplnou dodávku zboží. Kupní cena je dohodnuta jako nejvýše přípustná po celou dobu platnosti smlouvy.

5. Předání a převzetí dodávky

- 5.1. Kupující před zahájením prací předá prodávajícímu protokolárně místo plnění.
- 5.2. Prodávající je povinen dodat dodávku způsobilou k užívání ke sjednanému účelu, v dohodnuté jakosti a provedení.
- 5.3. Prodávající vyzve písemně 3 dny před dokončením dodávky kupujícího k převzetí dodávky. Kupující je povinen prohlédnout dodávku v den předání a převzetí v rozsahu znalostí rozhodných pro uživatele dodávky. O předání a převzetí dodávky smluvní strany sepíší zápis, který podepíší oprávnění zástupci smluvních stran. V případě zjištěných vad či rozporu s nabídkou prodávajícího nebo požadavky na dodávku dle této smlouvy může kupující odmítnout převzetí dodávky. V případě odmítnutí převzetí dodávky oznámí kupující neprodleně písemně prodávajícímu vady dodávky či zjištěný rozpor s nabídkou prodávajícího nebo požadavky dle této smlouvy a poskytne prodávajícímu lhůtu k nápravě v délce trvání 10 pracovních dní ode dne doručení oznámení. Pokud v této lhůtě prodávající nápravu neprovede, je kupující oprávněn od této smlouvy odstoupit.
- 5.4. Prodávající je povinen předat kupujícímu doklady, které jsou nutné k užívání dodávky (např. atesty, prohlášení o shodě, manuály, revize, návody apod.) a to nejpozději v den a na místě dodání a převzetí dodávky v písemné podobě.

6. Platební podmínky

- 6.1. Kupující zaplatí prodávajícímu kupní cenu sjednanou v článku 4. této smlouvy na základě vystavené faktury prodávajícím po kompletním dodání dodávky, včetně všech dokladů, a za splnění podmínek dle této smlouvy.
- 6.2. Faktura bude zaslána objednateli v listinné podobě na adresu sídla objednatele uvedenou v záhlaví této smlouvy, nebo v elektronické podobě do datové schránky objednatele ID DS: 2gubtq5 nebo e-mailem na e-mailovou adresu fo2@muberoun.cz.
- 6.3. Kupující uhradí daňový doklad (fakturu) prodávajícího nejpozději do 30 dnů po jejím doručení. Kupující není v prodlení, uhradí-li daňový doklad do 30 dnů po jejím doručení, ale po termínu, který je na daňovém dokladu uveden jako den splatnosti. Dnem úhrady se rozumí den odepsání fakturované částky z účtu kupujícího.
- 6.4. Faktura musí obsahovat náležitosti daňového dokladu stanovené zákonem č. 235/2004 Sb., o dani z přidané hodnoty, ve znění pozdějších předpisů. V případě, že faktura nebude obsahovat všechny náležitosti nebo k ní nebudou přiložené řádné doklady stanovené touto smlouvou, kupující je oprávněn vrátit ji ve lhůtě 10 dnů ode dne jejího doručení prodávajícímu k opravě a požadovat vystavení nového daňového dokladu (faktury). V takovém případě nemá prodávající nárok na zaplacení fakturované částky, úrok z prodlení, smluvní pokutu ani jinou sankci. Ode dne doručení opravené faktury běží nová lhůta splatnosti.
- 6.5. DPH bude prodávajícím účtována ve výši odpovídající zákonné sazbě této daně.
- 6.6. Všechny ceny a DPH budou uvedeny s přesností na haléře zaokrouhlené podle aritmetických pravidel na 2 desetinná místa.
- 6.7. Objednatel prohlašuje, že zdanitelné plnění pořizuje výlučně pro činnost veřejné správy, a proto nebude aplikován režim přenesení daňové povinnosti dle § 92e zákona č. 235/2004 Sb., o dani z přidané hodnoty, v platném znění.

7. Sankční ujednání, záruky a reklamace

- 7.1. Při nedodržení termínu dodání dle čl. 3.1. této smlouvy prodávajícím může kupující požadovat po prodávajícím smluvní pokutu ve výši 500,00 Kč za každý den prodlení.
- 7.2. V případě prodlení kupujícího se zaplacením faktury dle čl. 6.3. této smlouvy může prodávající vyúčtovat kupujícímu úrok z prodlení ve výši 0,05 % z nezaplacené částky předmětné faktury za každý den prodlení.
- 7.3. Smluvní strany se dohodly na záruční době na dílo jako celek v rozsahu 60 měsíců. Na 90% prvku je záruka 10 let, na vybrané části pak 15 let (hliníkové součásti, plastické komponenty z vyztuženého plexiskla) i 20 let (ocelové části, části vyrobené z HPL).
- 7.4. Záruční doba běží ode dne předání a převzetí dodávky. Záruční doba neběží po dobu, po kterou nemůže kupující dodávku řádně užívat pro vady, za které nese odpovědnost prodávající.
- 7.5. Dodávka má vady, jestliže neodpovídá požadavkům uvedeným v této smlouvě, v Příloze č. 1 této smlouvy, příslušným právním předpisům, normám, nebo pokud neumožňuje užívání, k němuž je určena.

- 7.6. Prodávající odpovídá za vady, které má dodávka v době předání a převzetí nebo které se projeví v záruční době.
- 7.7. Při nahlášení vady v záruční době je prodávající povinen je povinen započít řešení reklamace vady do 7 pracovních dnů ode dne písemného nahlášení závady na email: beroun@zprava.cz. Pokud prodávající nenastoupí v této lhůtě k odstranění vady, má kupující nárok na smluvní pokutu ve výši 500,- Kč za každý další i započatý den po uplynutí této lhůty.
- 7.8. V případě vad uvedených v čl. 7 odst. 7.5., které se vyskytnou v průběhu plnění této smlouvy, je kupující oprávněn odstoupit od této smlouvy.
- 7.9. Dojde-li k odstoupení od smlouvy, povinnosti smluvních stran jsou následující:
- prodávající provede soupis všech uskutečněných dodávek a prací oceněných způsobem, jakým je stanovena kupní cena, tento soupis s kupujícím odsouhlasí,
 - prodávající provede finanční vyčíslení provedených prací a zpracuje fakturu,
 - prodávající odveze veškerý svůj nezabudovaný materiál, pokud se smluvní strany nedohodnou jinak,
 - prodávající vyzve písemně kupujícího k převzetí dodávky a kupující je povinen do deseti pracovních dnů po obdržení zahájit přijímací řízení,
 - kupující převezme dosud provedené dodávky a práce do 5 dnů ode dne ukončení smlouvy,
 - smluvní strany uzavřou dohodu, ve které upraví vzájemná práva a povinnosti včetně stavu rozpracovanosti dodávky, její ohodnocení, vymezení vad a sjednání způsobu jejich odstranění. Kupující má v případě ukončení smlouvy i u odstranitelných vad právo požadovat slevu z ceny, namísto odstranění takových vad.
- 7.10. V případě odstoupení kupujícího od této smlouvy z důvodů uvedených v čl. 7 odst. 7.8. této smlouvy je prodávající povinen k náhradě škody, která kupujícímu vznikne.
- 7.11. Odstoupit od této smlouvy lze pouze z důvodů stanovených zák. č. 89/2012 Sb., občanský zákoník, ve znění pozdějších předpisů, a z důvodů uvedených v této smlouvě.
- 7.12. Odstoupení od této smlouvy musí být učiněno písemně, odůvodněno a zasláno druhé smluvní straně jako doporučené psaní, přičemž účinky odstoupení nastávají dnem doručení oznámení o odstoupení.

8. Závěrečná ustanovení

- 8.1. Závazky stran vyplývající z této smlouvy zanikají jejich oboustranným splněním.
- 8.2. V případě, že smlouva neupravuje jakýkoli údaj či ujednání, která jsou součástí nabídky prodávajícího, je ujednání uvedené v nabídce závazné pro prodávajícího.
- 8.3. Prodávající je na základě § 2e) zákona č. 320/2001 Sb. o finanční kontrole, ve znění pozdějších předpisů, osobou povinnou spolupůsobit při výkonu finanční kontroly. Prodávající je v tomto případě povinen vykonat veškerou součinnost s kontrolou.
- 8.4. Tato smlouva nabývá platnosti podpisem obou smluvních stran a účinnosti dnem zveřejnění v registru smluv.
- 8.5. Smluvní strany berou na vědomí, že tato smlouva vyžaduje ke své účinnosti uveřejnění v registru smluv podle zákona č. 340/2015 Sb., o zvláštních podmínkách účinnosti některých smluv, uveřejňování těchto smluv a o registru smluv (zákon o registru smluv), ve znění pozdějších předpisů, a prohlašují, že s tímto uveřejněním souhlasí. Za účelem splnění povinnosti uveřejnění této smlouvy se smluvní strany dohodly, že ji do registru smluv zašle kupující. Smluvní strany se dohodly, že město Beroun uveřejní tuto smlouvu za stejných podmínek jako v registru smluv také na svém profilu zadavatele.
- 8.6. Smluvní strany souhlasí s tím, aby na oficiálních webových stránkách města Beroun (www.mesto-beroun.cz) byly uveřejněny veškeré faktury s finanční částkou nad 50.000 Kč bez DPH, které budou na základě této smlouvy, včetně případných dodatků, vystaveny k úhradě městu Beroun, a to bez časového omezení, s výjimkou informací, které nelze poskytnout při postupu podle předpisů upravujících svobodný přístup k informacím.
- 8.7. Smluvní strany prohlašují, že skutečnosti uvedené v této smlouvě nepovažují za obchodní tajemství podle § 504 občanského zákoníku a udělují svolení k jejich užití a zveřejnění bez stanovení jakýchkoliv dalších podmínek.
- 8.8. Smluvní strany se dohodly na způsobu doručování písemností tak, že doporučená zásilka je podána k poštovní přepravě na adresu smluvních stran uvedených v záhlaví této smlouvy. Pro případ, že některá ze smluvních stran odmítne převzít takto doručovanou písemnost, se má za to, že písemnost byla doručena

dnem odmítnutí jejího převzetí. Pokud takto doručovanou písemnost některá ze smluvních stran nepřevzme nebo její převzetí znemožní, má se za to, že byla doručena třetím pracovním dnem po odeslání.

- 8.9. Obě smluvní strany prohlašují, že si smlouvu přečetly, s jejím obsahem souhlasí a že byla sepsána na základě jejich pravé a svobodné vůle, prosté omylů.
- 8.10. Plnění předmětu této smlouvy před její účinností se považuje za plnění podle této smlouvy a práva a povinnosti z něj vzniklé se řídí touto smlouvou.
- 8.11. Tato smlouva je vyhotovena ve čtyřech stejnopisech, z nichž každý má platnost originálu a každá smluvní strana obdrží dva.
- 8.12. Tato smlouva je uzavírána na základě zmocnění v ustanovení článku 13.2. Vnitřní směrnice pro zadávání veřejných zakázek č. 3/2019, která byla přijata Zastupitelstvem města Beroun usnesením č. 98/2019 ze dne 18. 12. 2019, v platném znění. Město Beroun potvrzuje ve smyslu ustanovení § 41 zákona č. 128/2000 Sb., o obcích (obecní zřízení), ve znění pozdějších předpisů, že byly splněny všechny podmínky podmiňující platnost tohoto právního jednání.

Přílohy:

Příloha č. 1 – Nabídka prodávajícího

V Prachaticích dne: 9.6.2023

V Berouně dne: 15.6.2023

Za prodávajícího:

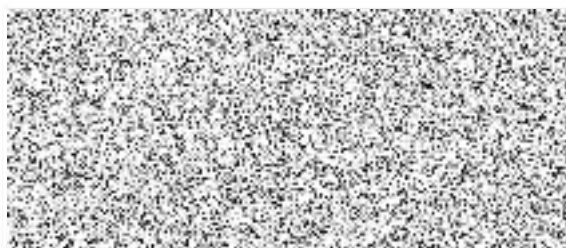

Ing. Jan Bican
jednatel

Za kupujícího:

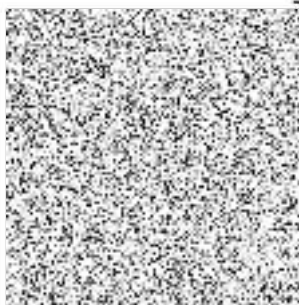

Ing. Jindra Nová
vedoucí odboru majetku a investic
Městského úřadu Beroun



Nabídka – HERNÍ PRVEK

Zadavatel: Město Beroun, zast. Odborem majetku a investic MěÚ Beroun
IČO: 00233129

Provozovatel: ZŠ Beroun, Wagnerovo nám 458

[REDACTED]

E: [REDACTED]

M: [REDACTED]

Nabídku vypracoval: ONYX wood spol. s r.o.
Žernovická 257, 383 01 Prachatice
IČ: 25178644/ DIČ: CZ25178644

TEL.: [REDACTED]

e-mail: [REDACTED]

Ing. Jan Bican, jednatel

ČSOB a.s. Prachatice, č. ú. 243836216/0300

Kontaktní osoba: [REDACTED] nabídkový servis

Tel.: [REDACTED] e-mail: [REDACTED]

[REDACTED] obchodní manažer

Tel.: [REDACTED] / e-mail: [REDACTED]

Vypracováno dne 12.5.2023

- 1) Návrh řešení
- 2) Kalkulace
- 3) Záruční a pozáruční servis
- 4) Představení společnosti
- 5) Filozofie nabídky

Návrh řešení:

Připravili jsme pro Vás nabídku herních prvků dle Vašich požadavků. Jsme připraveni vypracovat i další varianty k Vaší spokojenosti.



ACTIVITY TOWER

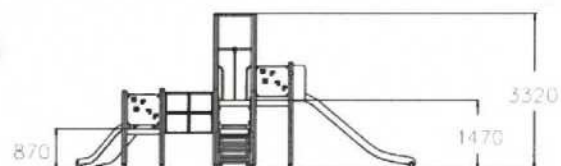
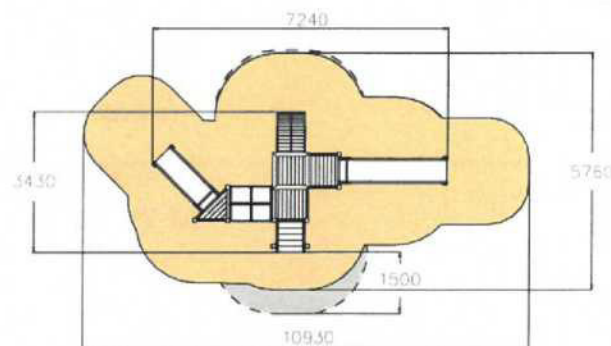

Informace o produktu

Název produktu:	ACTIVITY TOWER
Číslo produktu:	137031M
Věková skupina:	2+
Klasifikace – funkční věk:	(2) - 3 - 10
Certifikováno dle:	ČSN EN 1176-1, 3

Technické informace

Šířka:	3430 mm
Výška:	3320 mm
Délka:	7240 mm
Dopadová zóna:	42,3 m ²
Maximální výška pádu:	1470 mm
Min. prostor / délka:	6420 mm
Min. prostor / šířka:	10930 mm

Barevné provedení:





ACTIVITY TOWER

Popis produktu:

Toto multifunkční věž je dodávána se dvěma skluzavkami v různých velikostech, a proto je vhodná pro děti více věkových kategorií. Na věž lze bezpečně vystoupat po schodech, po zahnutém mostu s lanem.

Rám konstrukce je vyroben z laminátu a borovice. Laminátové stěny mají malé okenní tabule pro výhled ven. Horní část tunelu je transparentní, je vyroben z plastu, určeném pro venkovní použití. Je vysoce odolný změnám venkovních teplot a fyzickým kontaktům.

- Skluzavka (870 mm)
- Skluzavka (1470 mm)
- Schody
- Zakřivený most s lanem
- Tunel



Kalkulace:

Specifikace	Katalogové číslo	Počet	Jedn.	Jedn. cena	Celkem Kč
Herní prvky					
ACTIVITY TOWER	137031M	1	cel.	298 607	298 607
CELKEM - herní prvky bez DPH					298 607
DPH 21 %					62 707
CELKEM - herní prvky včetně DPH					361 314

Montáž a dopadová plocha SOFTNYX

výkop pro patky herních prvků + zhutnění po instalaci	6,8	m3	2 340	15 912
dopadová plocha - pryžová štěpka SOFTNYX 175	42,3	m2	1 890	79 947
montáž a doprava / Beroun	1	cel.	35 100	35 100
CELKEM - montáž bez DPH				130 959
DPH 21 %				27 501
CELKEM - montáž včetně DPH				158 460

Rekapitulace

CELKEM bez DPH	429 566
DPH 21%	90 208,86
CELKEM s DPH	519 774,86 Kč

Objednatel zajistí přístup na staveniště. Firma ONYX wood nenes odpovědnost za případné vícepráce při špatném přístupu na DH.
Dopadové plochy herních prvků budou zhotoveny firmou ONYX wood v souladu s platnou normou ČSN EN 1177.

Platnost nabídky je 1 měsíc od data vystavení.

Naše firma nemůže ovlivnit případné turbulentní výkyvy ekonomik Evropy a světa, v tomto případě bude docházet ke změnám cen vlivem těchto výkyvů.

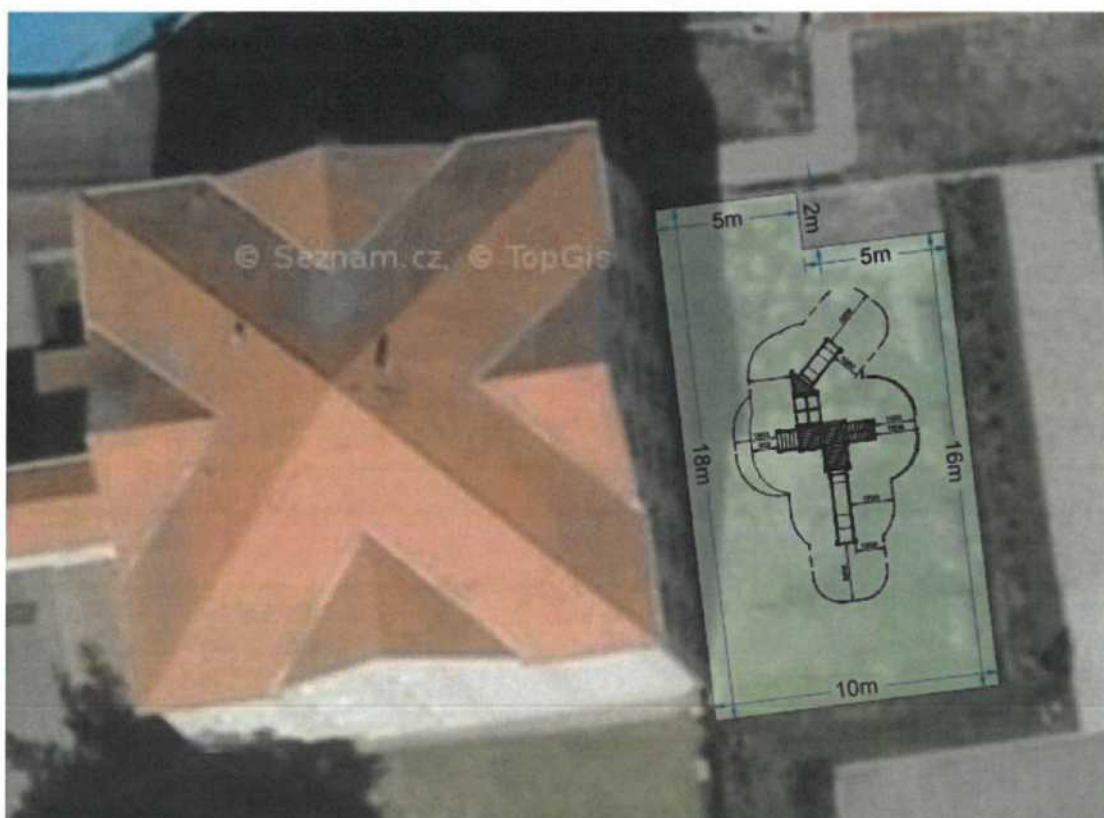

DOPADOVÁ PLOCHA z pryžové monolitické štěpky



Společnost ONYX wood si Vám dovoluje představit novinku pro bezpečné dopadové plochy dětských, workoutových a parkourových hřišť, měkčené povrchy pro seniory a taktéž pro využití v zahradní architektuře.

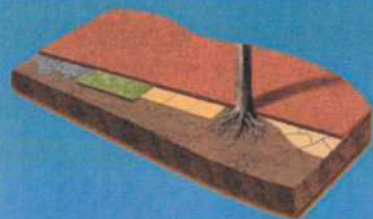

Tento povrch je vyvinut tak, aby mohl být instalován bez větších příprav a úprav podloží. Proto je možné pokládat jej přímo na trávu, beton nebo starou dlažbu, bez ohledu na to, jak rozdílný a nerovnoměrný daný povrch je. Stačí pouze podloží srovnat, popř. doplnit do stejné úrovně a ztuhnout.



- ✓ Jednovrstvý povrch, beze spár, pochozí do 24 hodin
- ✓ **Certifikováno dle ČSN EN 1176 pro použití na dětských hřištích**
- ✓ Nemusí se budovat spodní stavba
- ✓ Není třeba používat na staveništi těžkou techniku
- ✓ Různobarevný povrch s možností tvorby vzorů a interaktivních prvků
- ✓ Přírodní estetický vzhled
- ✓ Další využití v zahradní architektuře, např. lemy okolo záhonů, ochrany kořenového systému stromů, měkké pochozí plochy



DOPADOVÁ PLOCHA z pryžové monolitické štěpky

SOFTNYX



Ukázka realizace pod stávající herní prvky



Pro zvýšení odolnosti povrchu jsou exponovaná místa vyztužena pryžovou dlaždicí (výjezd ze skluzavky, pod houpačkami, ...)



Před repasováním



Po repasování

Ukázky repasovaného povrchu Softnyx (po 7 letech užívání)



Grafické možnosti povrchu SOFTNYX



Ukázka využití v zahradní architektuře



RedWood

EarthBrown

GrassGreen

ForestGreen

SilverGrey

Individual mix

Redwood + EPDM

Individual mix

GrassGreen + EPDM

Individual mix

RedWood + SilverGrey

Dopadové plochy SOFTNYX včetně herních prvků Lappset dodává ONYX wood spol. s r.o.

ONYX wood

Žernovická 257 • CZ 383 01 PRACHATICE • tel.:

e-mail:



Záruční a pozáruční servis:

1. S ohledem na vysokou kvalitu a funkčnost našich herních prvků nepředpokládáme nutnost provádění servisních zásahů, zejména nátěrů částí v době následných 10-ti let. Běžné čištění lze provádět suchým i mokrým procesem.
2. V naší mateřské firmě jsou k dispozici veškeré náhradní díly a rozhodně nedoporučujeme provádět opravy na bázi kutilské, protože pak nemusí herní prvky odpovídat závazné normě, popřípadě mohou ztrácet na své funkčnosti a bezpečnosti. V záruční době je výměna za poškozený prvek zdarma (nevztahuje se na vandalismus).
3. Záruka na dodávku jako celek je 60 měsíců. Na 90% prvku je záruka 10 let, na vybrané části pak 15 (hliníkové součásti, plastické komponenty z vyztuženého plexiskla) i 20 let (ocelové části, části vyrobené z HPL)

Představení společnosti:

Společnost ONYX Wood spol. s r.o. je exkluzivním zástupcem finské firmy LAPPSET pro ČR a Slovensko. Tato společnost patří mezi 3 největší evropské dodavatele vybavení dětských hřišť.

Nabízíme dodávky kompletního vybavení dětských hřišť včetně projektu, dodávky, ostatního mobiliáře, oplocení a následné údržby a servisu. Dále jsme schopni připravit studie, koncepce správy a rozmístění dětských hřišť v určité aglomeraci.

Veškeré námi dodávané výrobky a vybavení hřišť jsou v souladu se závaznou normou ČSN EN 1176, -77 a na veškeré výrobky máme TÜV certifikáty.

Máme také vlastní reference v oblasti dodávek a vybavování vnitřních dětských koutků (playlandů) a venkovních hřišť. Mezi naše zákazníky náleží McDonald's CZ a SR, Hypernova, Alltoys, Globus, Olympia, TimeOut a další. Pro tyto zákazníky zajišťujeme i servis a inspekce zařízení. Všechna námi dodávaná vnitřní zařízení odpovídají normě ČSN EN 1176, -77 a mají také TÜV certifikáty.

Výhody našeho řešení:

Všechna námi dodávaná zařízení splňují beze zbytku platnou normu ČSN EN 1176, -77. Tato norma se vztahuje i na instalaci zařízení a toto zajišťuje námi dodávaná projektová dokumentace, návod k instalaci a pouze vyškolené montážní skupiny. Námi dodávané herní zařízení mají TÜV certifikáty, všechny použité materiály jsou zdraví neškodlivé a maximálně bezpečné.

Většina částí hracích zařízení, jako je dřevo, ocel..., je vyrobena z recyklovatelných materiálů, a tudíž případná likvidace je bez další zátěže na životní prostředí

Nainstalováním a předáním hřiště pro nás nikdy nekončí starost o něj. Samozřejmostí je rychlý záruční servis, přestože reklamace dosahují okolo 2% z celkového objemu zakázek. Naším zákazníkům také nabízíme několik variant servisních smluv, ve kterých je uvedeno jakým způsobem budeme provádět údržbu hřiště, jeho pravidelné prohlídky a periodické inspekční posudky technického stavu a odpovědnosti vůči normě ČSN EN 1176, -77.

Použité materiály:

✓ DLOUHÁ ŽIVOTNOST:

Tohoto lze dosáhnout, protože veškeré dřevěné části jsou vyrobené z laponské borovice, která se vzhledem k tamním drsným podmínkám vyznačuje pomalým ročním přírůstkem dřevní hmoty a tudíž je daleko houževnatější než dřeva rostoucí ve střední Evropě. Dalším krokem při výrobě je kvalitní tlaková impregnace zdraví a přírodě neškodlivými přípravky a nanesení kvalitních nátěrů na automatizovaných stříkacích linkách.

Spoje mezi jednotlivými částmi zařízení jsou provedeny prvotřídně a veškeré otvory jsou po spojení následně zaslepené, aby do těchto otvorů nezatékala voda. Je také kladen velký důraz na kvalitu spojů ocel-dřevo, u kterých vzniká problém hlavně díky měnícím se teplotám v průběhu roku.

Ostatní součásti jako třeba kovové, které jsou ve styku se zemí, jsou žárově zinkované, ostatní kovové díly jsou práškově lakovány. Pro skluzavky jsou používány díly s nerezovým plechem a boky s vysokotlakými lamináty. Všechna lana jsou opatřena nerezovými vlákny, která jsou do tohoto lana vpletena a spoje sítí jsou provedeny plastovými napevno uchycenými prolisy.

Na hřiště a herní prvky poskytujeme záruku 60 měsíců. Na vybrané komponenty herních prvků se poskytuje záruka 10let (dřevěné části impregnované, povrchová úprava Lappcoat na ocelově žárově zinkovaných částech, povrchová úprava hliníkových částí) 15let (hliníkové součásti, plastické komponenty z vyztuženého plexiskla, resp. 20 let (ocelové části, části vyrobené z HPL)

✓ ODOLNOST PROTI POVĚTRNOSTNÍM VLIVŮM:

Naše hřiště jsou montována od Polárního kruhu až po tropické oblasti a díky kvalitě použitých materiálů a kvalitní konstrukci vykazují extrémně dlouhou životnost při minimálních změnách

✓ ODPOVĚDNOST VŮČI ZÁVAZNÉ NORMĚ ČSN EN 1176, - 77:

Všechna námi dodávaná zařízení splňují beze zbytku platnou normu ČSN EN 1176, -77. Tato norma se vztahuje i na instalaci zařízení a toto zajišťuje námi dodávaná projektová dokumentace, návod k instalaci a pouze vyškolené montážní skupiny. Námi dodávaná herní zařízení mají TÜV certifikáty, všechny použité materiály jsou zdraví neškodlivé a maximálně bezpečné. Naše řešení je navrženo včetně ostatních prvků hřiště, jako např. dopadové zóny, plot, lavičky, odpadkové koše, zeleň a další, které jsou samozřejmě také v souladu s výše uvedenou normou.

✓ ŽIVOTNOST:

Naše zkušenosti a reference jsou šestileté a dodaná hřiště jsou ve výborné kondici. Zkušenosti našich zahraničních partnerů jsou daleko delší a není ojedinělé ani hřiště stáří 15 let. Daleko rychleji herní prvky zastarávají morálně kvůli rostoucím nárokům dětí

✓ ŠETRNOST VŮČI ŽIVOTNÍMU PROSTŘEDÍ:

Většina částí hracích zařízení, jako je dřevo, ocel..., je vyrobena z recyklovatelných materiálů a tudíž případná likvidace je bez další zátěže na životní prostředí

✓ NÁSLEDNÉ SLUŽBY, ÚDRŽBA A SERVIS HRACÍCH ZAŘÍZENÍ:

Nainstalováním a předáním hřiště pro nás nikdy nekončí starost o něj. Samozřejmostí je rychlý záruční servis, přestože reklamace dosahují okolo 2% z celkového objemu zakázek. Naším zákazníkům také nabízíme několik variant servisních smluv, ve kterých je uvedeno jakým způsobem budeme provádět údržbu hřiště, jeho pravidelné prohlídky a periodické inspekční posudky technického stavu a odpovědnosti vůči normě ČSN EN 1176, -77.