

Č.j.:KRPS-91951-22/ČJ-2023-0100PR
Identifikátor VZ: N006/23/V00013496

Počet listů: 9
Přílohy: 1/1

S M L O U V A
o dodávce vakuově balených jídel pro ÚO Mělník

uzavřená v souladu s § 1746 a násl. zákona č. 89/2012 Sb., občanský zákoník,
v platném znění (dále jen „**občanský zákoník**“ a „**smlouva**“)

Níže uvedeného dne, měsíce a roku byla uzavřena mezi smluvními stranami smlouva tohoto znění:

Čl. I.
Smluvní strany



Veřejné stravování CZ, a.s.

Zastoupená:	Zdeněk Krupka – člen správní rady
Sídlo:	Světická 1114/6, Praha 10, 100 00
IČ:	285 07 215
DIČ:	CZ28507215
Bankovní spojení:	Česká spořitelna, a.s.
Číslo účtu:	
Telefon:	
e-mail:	
Datová schránka:	midgvv6

Zapsána v obchodním rejstříku vedeném Městským soudem v Praze oddíl B, Vložka 14920
(dále jen „**dodavatel**“)

a

Česká republika – Krajské ředitelství policie Středočeského kraje

Zastoupená:	plk. Ing. Petrem Dostálem, náměstkem ředitele krajského ředitelství pro ekonomiku
Sídlo:	Na Baních 1535, 156 00 Praha 5 - Zbraslav
IČ:	75151481
DIČ:	CZ75151481
Bankovní spojení:	ČNB Praha
Číslo účtu:	507432881/0710
Telefon:	
Fax:	
e-mail:	
datová schránka:	2dtai5u

(dále jen „**odběratel**“),

Čl. II.

Předmět smlouvy

1. Předmětem této smlouvy je závazek dodavatele vyrobit a dodat do odběrného místa – výdejny jídel odběratele, za podmínek uvedených v této smlouvě a příloze č. 1, vakuově balená jídla včetně polévek (dále jen jídlo) pro policisty a zaměstnance Policie České republiky, Krajského ředitelství policie Středočeského kraje, Územního odboru Mělník.
2. Dodavatel se zavazuje provádět přípravu a dovoz stravy pro objednatele za podmínek uvedených v této smlouvě při respektování příslušných technologických a hygienických norem a obecně závazných právních, bezpečnostních a požárních předpisů. Dodavatel potvrzuje, že se v plném rozsahu seznámil s rozsahem a povahou sjednávaných činností, že jsou mu známy veškeré technické, kvalitativní a jiné podmínky nezbytné k jejich realizaci a že disponuje takovými kapacitami a odbornými znalostmi, které jsou k provádění přípravy dovozu stravy pro objednatele nezbytné.
3. Objednatel se zavazuje uhradit dodavateli za přípravu a dovoz stravy, které byly poptány dílčí objednávkou objednatele, cenu sjednanou dle čl. V. této smlouvy.

Čl. III.

Dodací podmínky

1. Dílčí objednávky přípravy a dovozu stravy je objednatel povinen uplatnit u dodavatele telefonicky na telefonním čísle [REDAKCE] nebo elektronickou poštou zasláním na emailovou adresu: [REDAKCE].
2. Dílčí objednávka musí obsahovat alespoň následující náležitosti:
 - Počet objednávaných obědů
 - Variantu objednávaných obědů, pokud je objednateli dána možnost zvolit pro jednotlivý chod z více variant
 - Označení dne pro dovoz objednané stravy objednateli
3. Dílčí objednávky budou objednatelem činěny vždy nejpozději v pracovní den předcházející dni, kdy má být dovoz stravy realizován. Následné upřesnění množství dodávky jídel bude objednatelem provedeno do 8:00 hod. dne dovozu stravy.
4. Přijetím dílčí objednávky objednatele dodavatelem vzniká tomuto povinnost přípravu a dovoz stravy pro objednatele vykonat.

5. Dodavatel je při realizaci předmětu plnění povinen dodržet minimální gramáž, počty vybraných druhů potravin, množství, jakost, provedení a cenu stanovenou touto smlouvou, včetně dopravy zboží do místa dodání, odběrného místa – výdejny jídel odběratele.
6. Dodavatel je povinen dodržovat zejména zákon č. 258/2000 Sb. o ochraně veřejného zdraví ve znění pozdějších předpisů, vyhlášku 137/2004 Sb. o hygienických požadavcích na stravovací služby a o zásadách osobní a provozní hygieny, ve znění pozdějších předpisů, nařízení EPaRE č. 1169/2011 o poskytování informací o potravinách spotřebitelům a dalších platných předpisů a norem.
7. Dodavatel odpovídá za hygienickou úroveň plnění v rozsahu daném obecně závaznými předpisy a normami vztahujícími se k předmětu smlouvy.
8. Dodavatel zajistí výrobu a přípravu jídel a jejich dovoz na své náklady do místa plnění, tj. do stravovacích prostor odběratele, výdejny jídel, přičemž bude používat k přepravě hotových jídel pouze předepsané a vyhovující nádoby a obaly, určené pro přepravu jídel a potravin.
9. Obědy musí být složeny z polévky a hlavního jídla (včetně oblohy, např. zelenina) s možností výběru minimálně ze dvou druhů masitých jídel, jednoho bezmasého jídla a dvou druhů polévek. Ve výběru z více jídel musí být také zahrnuta možnost výběru jídla odlehčeného, tj. např. zeleninový salát, těstovinový salát včetně pečiva.
10. Specifikace týkající se gramáže jídel musí odpovídat požadavkům uvedeným v příloze č. 1 smlouvy.
11. Jídla budou připravována podle receptur ve skladbě obvyklé s tím, že k jídlům, kde je to vhodné, bude podávána zelenina (sterilovaná nebo čerstvá), zeleninový salát nebo kompot, toto bude uvedeno na jídelním lístku.
12. Dodavatel je povinen předkládat jídelní lístek odběrateli na celý týden (pondělí až pátek), minimálně 7 dní předem. Dodavatel je oprávněn provést případnou změnu vydaného jídelního lístku, o této změně budou strážníci odběratele informováni nejpozději do 9:00 hod. předcházejícího dne před dnem, kdy má být změněné jídlo podáváno.
13. Objednávání a odhlašování obědů bude prováděno strážníky nebo kuchařem výdejny jídel odběratele, nejpozději do 13:00 hodin předcházejícího dne. Neodhlášené a neodebrané obědy, bude dodavatel účtovat a požadovat v plném rozsahu ceny hotového jídla na samotném strážníkovi, který objednávku učinil.
14. V případě nezbytně nutné výluky stravovacího provozu dodavatele, si tento sám zajistí náhradní systém a způsob plnění předmětu této smlouvy v plném rozsahu, který musí být předem projednán a odsouhlasen odběratelem. Výjimku tvoří dodavatelem nepředvídatelné, nezaviněné přerušení dodávky energie do stravovacího provozu a tím následné znemožnění výroby jídel.

Čl. IV.

Cenové podmínky

1. Kalkulace jednoho celého nabízeného hotového jídla, přílohy a polévky, musí být výhradně spojena jen s výrobou a dovozem jídel do místa plnění a stanovuje se takto:

	Polévka	Hlavní jídlo (vč. přílohy)	Hlavní jídlo (((studený talíř)
částka bez DPH	16,52	65,20	60,86
sazba DPH 15 %	2,48	9,80	9,14
Celková cena s DPH včetně dovozu	19,00	75,00	70,00

2. Ceny jídel se mohou měnit jen po vzájemné dohodě obou smluvních stran a jen na základě odsouhlaseného písemného dodatku ke smlouvě.
3. Součástí ceny jsou veškeré práce a dodávky, poplatky a jiné náklady nezbytné pro řádné a úplné provádění přípravy stravy dodavatelem pro objednatele.
4. V případě zákonné změny sazby daně z přidané hodnoty v průběhu trvání této smlouvy se ode dne účinnosti této změny upraví jednotkové ceny uvedené v článku IV. bodu 1 této smlouvy tak, že ceny bez DPH zůstanou zachovány a ceny celkem vč. DPH budou určeny započtením sazby daně z přidané hodnoty dle účinné právní úpravy.

V.

Platební podmínky

1. Objednatel se zavazuje k úhradě ceny za poskytnuté stravování dle skutečného počtu odebraných jídel.
2. Fakturace poskytované stravy bude probíhat vždy po skončení daného měsíce. Dodavatel písemně vystaví objednateli faktury za poskytnutou stravu vždy do sedmi dnů po skončení daného měsíce. Množství odebraných jídel bude dodavatel odběrateli účtovat měsíčně na dvě faktury.
 - První faktura bude účtovat množství odebraných jídel s nárokem na příspěvek na stravování ze strany zaměstnavatele, tzn. množství odebraných jídel x 39,- Kč.
 - Druhou fakturu vystaví dodavatel na rozdíl plné ceny odebraného jídla a příspěvku na stravování ze strany zaměstnavatele (tzn. plná cena jídla – 39,- Kč x počet jídel) a za

množství odebraných jídel bez nároku na příspěvek na stravování ze strany zaměstnavatele (tzn. plná cena jídla x počet jídel). Částku účtovanou za množství odebraných jídel bez nároku na příspěvek na stravování od zaměstnavatele a částku za rozdíl plné ceny odebraného jídla a příspěvku na stravování ze strany zaměstnavatele hradí každý strážník samostatně formou měsíčních srážek ze mzdy, a to včetně neodhlášených a neodebraných obědů.

3. Fakturace po splnění požadovaných podmínek se uskuteční na adresu (fakturační adresa):

Krajské ředitelství policie Středočeského kraje

Na Baních 1535

156 00 Praha 5 - Zbraslav

4. Smluvní strany se dohodly na lhůtě splatnosti faktury v délce 21 kalendářních dnů ode dne doručení faktury objednateli na kontaktní adresu objednatele. V případě pochybností se má za to, že dnem doručení se rozumí třetí den ode dne odeslání faktury. Cena se považuje za uhrazenou okamžikem odepsání fakturované ceny z bankovního účtu objednatele. Pokud objednatel uplatní nárok na odstranění vady ve lhůtě splatnosti faktury, není objednatel povinen až do odstranění vady uhradit cenu. Okamžikem odstranění vady začne běžet nová lhůta splatnosti faktury v délce 21 kalendářních dnů.
5. Faktura (daňový doklad) vystavená dodavatelem musí obsahovat náležitosti stanovené podle zákona č. 235/2004 Sb., o dani z přidané hodnoty, ve znění pozdějších předpisů, evidenční číslo smlouvy a dále vyčíslení zvlášť ceny bez DPH, zvlášť DPH a celkovou cenu včetně DPH.
6. Objednatel je oprávněn před uplynutím lhůty splatnosti faktury vrátit bez zaplacení fakturu, která neobsahuje náležitosti stanovené touto smlouvou nebo budou-li tyto údaje uvedeny chybně. Dodavatel je povinen podle povahy nesprávnosti fakturu opravit nebo nově vyhotovit. V takovém případě není objednatel v prodlení se zaplacením ceny za provedené práce. Okamžikem doručení náležitě doplněné či opravené faktury začne běžet nová lhůta splatnosti faktury v délce 21 kalendářních dnů.
7. Zálohové platby kupující neposkytuje.
8. Na základě § 26 zákona č. 235/2004 Sb. o dani z přidané hodnoty, ve znění pozdějších předpisů, nedáváme souhlas s použitím daňového dokladu v elektronické podobě.
9. V souladu s § 5 odst. 3 zákona č. 235/2004 Sb. o dani z přidané hodnoty, ve znění pozdějších předpisů, není Ministerstvo vnitra v předmětu smlouvy osobou povinnou k dani.

Čl. VI.

Úhrada a specifikace nákladů

1. Dodavatel se zavazuje, že při realizaci předmětu smlouvy podle čl. II. této smlouvy budou veškeré náklady na výrobu jídel, jejich přepravu a dodání do odběrného místa odběratele, výdejny jídel, zahrnuty v kalkulaci cen jídel.
2. Dodavatel v rámci kalkulace účtovaných cen, uvedených v čl. IV., této smlouvy hradí:
 - a) Veškeré náklady na spotřebu potravin a surovin při výrobě jídel,
 - b) dopravné za přepravu jídel z provozu výroby od dodavatele do odběrného místa stravovacího zařízení (výdejny jídel) odběratele a zpět,
 - c) veškeré osobní, věcné a případné další provozní náklady spojené s výrobou, přepravou a dodávkami jídel, včetně energií a vodného a stočného na adrese stravovacího provozu dodavatele,
 - d) ekologickou likvidaci zbytků surovin z výroby dodavatele pro objednávky odběratele.
3. Dodavatel na své náklady zajistí v nezbytném rozsahu pojištění za škody způsobené třetím osobám svojí činností vyplývající z této smlouvy.

Čl. VII.

Doba a místo plnění

1. Místem plnění je:

Krajské ředitelství policie Středočeského kraje, Územní odbor Mělník, Bezručova 2796, 276 01 Mělník – stravovací zařízení (výdejna jídel).
2. Výdej obědů bude provádět odběratel výhradně vlastními kapacitami (kuchařem) na své náklady ve výdejní době od 11:00 hod do 13:00 hodin.
3. Dodávka stravy je splněna jejím převzetím oprávněným zaměstnancem odběratele v místě plnění, kterým je:

Třísková Dana, kuchař a pověřený pracovník výdejny stravy, ÚO Mělník Krajského ředitelství policie Středočeského kraje, tel: 
4. Za datum dodání smlouvené dodávky stravy se považuje den, ve kterém převezme odběratel zboží od dodavatele. Převzetí bude prokázáno datovaným podpisem na kterémkoliv průvodním dokladu (dodacím listu).
5. Tato smlouva se sjednává na dobu určitou, a to od **1.7.2023 do 30.6.2024**.

Čl. VIII.

Podstatné porušení smlouvy

Smluvní strany pokládají za podstatné porušení smlouvy:

1. Opakované nedodržení sjednané doby dovozu obědů dodavatelem do místa plnění v průběhu smluvního období.
2. Nesplnění kvantitativních a kvalitativních požadavků dodavatelem.
3. Nedodržování hygienických předpisů a norem dodavatelem.

Čl. IX.

Smluvní pokuta a úroky z prodlení

1. Nedodá-li dodavatel předmět plnění do uplynutí dodací lhůty, zaplatí odběrateli smluvní pokutu ve **výši 0,2 %** z ceny nedodané stravy za každý, byť i započatý, den prodlení. Zaplacením smluvní pokuty není dotčen nárok odběratele na náhradu škody v částce převyšující zaplacenou smluvní pokutu.
2. Úrok z prodlení a smluvní pokuta jsou splatné do třiceti kalendářních dní od data, kdy byla povinné straně doručena písemná výzva k jejich zaplacení oprávněnou stranou, a to na účet oprávněné strany uvedený v písemné výzvě. Ustanovením o smluvní pokutě není dotčeno právo oprávněné strany na náhradu škody v plné výši.

Čl. X.

Možnosti ukončení smlouvy

1. Smluvní vztah může být ukončen písemnou výpovědí kterékoliv ze smluvních stran i bez udání důvodů. Sjedná se **tří měsíční** výpovědní lhůta, která začíná běžet prvním dnem měsíce následujícího, po doručení písemné výpovědi druhé smluvní straně.
2. Vzájemnou dohodou smluvních stran lze smluvní vztah ukončit kdykoliv. Dohoda musí mít písemnou formu s přesným uvedením data ukončení smluvního vztahu.
3. Odběratel je oprávněn ukončit smluvní vztah výpovědí se **14 denní** výpovědní lhůtou, v případě opakovaného porušování platných právních a hygienických předpisů a norem při zajišťování činností v rámci plnění předmětu této smlouvy ze strany dodavatele. Výpovědní lhůta začíná běžet od prvního dne následujícího po dni doručení písemné výpovědi druhé smluvní straně.

Čl. XI.

Odstoupení od smlouvy

Odstoupení od smlouvy se řídí ustanovením § 2106 a násl. občanského zákoníku.

1. Odběratel je též oprávněn odstoupit od smlouvy z důvodu probíhajícího insolvenčního nebo exekučního řízení vůči dodavateli.
2. Účinky odstoupení od smlouvy nastávají okamžikem doručení písemného projevu vůle odstoupit od této smlouvy druhé smluvní straně. Odstoupení od smlouvy se nedotýká zejména nároku na náhradu škody a smluvní pokuty.
3. Odběratel je oprávněn odstoupit od smlouvy ve 14 denní výpovědní lhůtě, v případě, že prodávající podstatným způsobem poruší smlouvu.

Čl. XII.

Závěrečná ustanovení

1. Smlouva nabývá platnosti dnem jejího uzavření, tj. dnem jejího podpisu zástupci smluvních stran a účinnosti dnem uveřejnění v registru smluv dle zákona č. 340/2015 Sb., o registru smluv.
2. Obě smluvní strany prohlašují, že smlouva nebyla uzavřena v tísní, ani za jednostranně nevýhodných podmínek a na důkaz toho připojují své vlastnoruční podpisy
3. Smluvní strany prohlašují, že předmět smlouvy není plněním nemožným a že tuto smlouvu uzavřely po pečlivém zvážení všech možných důsledků. Současně pak objednatel i dodavatel souhlasně prohlašují, že sjednávané činnosti jsou na základě shora uvedené specifikace dostatečně určitě a srozumitelně vymezeny.
4. Tato smlouva může být měněna nebo doplňována jen písemnými, číslovanými dodatky odsouhlasenými statutárními orgány obou smluvních stran, které se stanou nedílnou součástí této smlouvy.
5. Smluvní strany se dohodly, že případné postoupení práv a povinností ze smlouvy nebo její části ve smyslu § 1895 občanského zákoníku třetí osobě, je možné jen na základě dodatku ke smlouvě, uzavřeném ve smyslu odst. 3 čl. XII. této smlouvy.
6. Z důvodů právní jistoty smluvní strany prohlašují, že jejich závazkový vztah založený touto smlouvou se řídí českým právním řádem, zejména občanským zákoníkem.
7. Postoupení pohledávky vzniklé z této smlouvy je možné pouze na základě písemného souhlasu objednatele.

8. Smluvní strany se zavazují, že veškeré spory vzniklé v souvislosti s realizací této smlouvy budou řešeny smírnou cestou. Nedojde-li k dohodě, budou spory řešeny před příslušnými obecnými soudy.
9. Smluvní strany souhlasí se zveřejněním této smlouvy na veřejně přístupném elektronickém portálu.
10. Tato smlouva je vyhotovena pouze v elektronické podobě.
11. Nedílnou součástí této smlouvy je níže uvedená příloha:
Příloha č. 1 – Specifikace, která se sestává z 1 strany textu.

Za dodavatele:

V Praze dne dle elektronického podpisu



Zdeněk Krupka

člen správní rady

Za odběratele:

V Praze dne dle elektronického podpisu

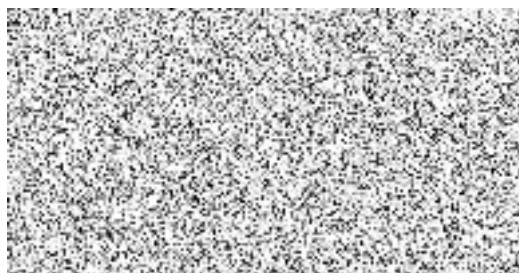

plk. Ing. Petr Dostál

náměstek ředitele krajského ředitelství
pro ekonomiku

Předmět plnění:

Předmětem plnění je příprava, dovoz vakuově balené stravy, a to na základě **dílčích objednávek** dle aktuálních potřeb zadavatele:

1. Dovoz stravy v rozsahu obědy sestávající:

polévka
hlavní jídlo s přílohou – výběr z minimálně dvou jídel

2. Počet objednávaných porcí obědů je odběratel povinen učinit telefonicky na telefonním čísle

 elektronickou poštou zasláním na emailovou adresu

3. Minimální hmotnosti hlavních komponentů stravy

○ Hmotnost masa v syrovém stavu:

- Drůbež s kostí 250g
- Drůbež bez kostí 150g
- Hovězí, vepřové na kostky, mleté nebo plátek 150g
- Vnitřnosti 200g

○ Hmotnost příloh:

- Omáčky 250g
- Brambory 400g
- Houskový knedlík 200g
- Bramborové knedlíky, rýže, těstoviny 200g
- Dušená zelenina 150g
- Saláty, obloha, kompot 150g
- Polévka 0,33l

○ Hmotnost potravin po zpracování:

- čistá váha masa - nejméně 110 g na porci,
- čistá váha u příloh - nejméně 200 g na porci,
- čistá váha u bezmasých - nejméně 350 g na porci,
- čistá váha salátu - nejméně 350 g na porci, bez váhy přílohového pečiva.

4. Časy požadovaného dovozu stravy:

09:30 – 10:00 hod

5. Místo plnění:

- Krajské ředitelství policie Středočeského kraje, Územní odbor Mělník, Bezručova 2796, 276 01, Mělník – stravovací zařízení (výdejna jídel).

Kontaktní osoba:

Dana Třísková, kuchař a pověřený pracovník výdejny stravy,



