

## SMLOUVA O DÍLO



č. j.: KRPU-88135-10/ČJ-2023-0400VZ

uzavřená podle § 2586 a násl. zákona č. 89/2012 Sb., občanský zákoník  
(dále jen „občanský zákoník“)

### Článek I. Smluvní strany

Název:	<b>Česká republika - Krajské ředitelství policie Ústeckého kraje (dále i „KŘP-U“)</b>
Sídlo:	Lidické nám. 899/9, 401 79 Ústí nad Labem
Identifikační číslo:	75151537
Daňové identifikační číslo:	CZ75151537
Banka:	Česká národní banka Ústí nad Labem
Číslo účtu / kód banky:	1546-881/0710
Ve věcech smlouvy oprávněn jednat:	Jiří Sehnal, vedoucí oddělení správy nemovitého majetku, odboru správy majetku KŘP-U
Ve věcech technických oprávněn jednat:	Jaroslav Bureš, oddělení správy nemovitého majetku, odboru správy majetku KŘP-U
Kontaktní adresa:	Krajské ředitelství policie Ústeckého kraje, Petrovická 172, 403 40 Ústí nad Labem – Božtěšice
Telefon:	974 423 364; 724 231 095
E-mail:	<a href="mailto:jaroslav.bures3@pcr.cz">jaroslav.bures3@pcr.cz</a>
Datová schránka:	a64ai6n
dále jen „objednatel“	

**a**

Název:	<b>TOMAN inženýrské sítě a.s.</b>
Sídlo:	Slovanská alej 28, 326 00 Plzeň
Identifikační číslo:	26375036
Daňové identifikační číslo:	CZ26375036
Banka:	Komerční banka a.s.
Číslo účtu / kód banky:	107-1042270257/0100
Ve věcech smlouvy oprávněn jednat:	
Ve věcech technických oprávněn jednat:	
Kontaktní adresa:	Slovanská alej 28, 326 00 Plzeň
Telefon:	
E-mail:	<a href="mailto:info@toman-is.cz">info@toman-is.cz</a>
Datová schránka:	aaev7h
Obchodní rejstřík:	vedený u Krajského soudu v Plzni pod sp.zn. B1122
dále jen „zhotovitel“	

**„KŘP Úsk - Podbořany, Hlubanská č.p. 314 – splašková kanalizační přípojka“**

## Článek II. Předmět a účel smlouvy

1. Předmětem této smlouvy je závazek zhotovitele provést na svůj náklad a nebezpečí, řádně, včas, ve sjednané kvalitě a jako profesionál pro objednatele dílo specifikované v čl. II. odst. 2 této smlouvy (dále jen „dílo“), a současně s tím také závazek objednatele řádně dokončené dílo převzít a zaplatit za něj sjednanou cenu díla ve výši 482 812,99 Kč včetně DPH.
2. Specifikace díla:  
Předmětem plnění je vybudování kanalizační přípojky a svodu splaškových vod do kanalizace SčVK, včetně s tím spojených prací na adrese: Hlubanská 314, 441 01 Podbořany, konkrétně na pozemcích p. č. 1146/1, p.č. 1011/2 a p.č. 1011/1, k.ú. Podbořany, obec Podbořany, zapsáno na LV 280 u Katastrálního úřadu pro Ústecký kraj, katastrální pracoviště Žatec, v rozsahu prací a dodávek tak, jak je vymezeno rozpočtem a projektovou dokumentací, jež tvoří přílohy č. 1 a 2 této smlouvy, a v souladu s územním souhlasem Stavebního úřadu Podbořany ze dne 6. 3. 2023 sp.zn. SÚ/2023/869/Šv, č.j. SÚ/5698/2023/Sva, jež tvoří přílohu č. 3 této smlouvy.
3. Zhotovitel a objednatel uzavírají tuto smlouvu ve veřejném zájmu a za účelem zajištění nerušeného a efektivního plnění úkolů svěřených Policií ČR právními předpisy, tedy především ochrany bezpečnosti osob, majetku a veřejného pořádku a předcházení trestné činnosti.

## Článek III. Způsob a termín zhotovení díla, předání díla

1. Zhotovitel je při zhotovení díla povinen postupovat jako profesionál, s odbornou péčí, podle svých nejlepších znalostí a schopností, přičemž je při své činnosti povinen chránit zájmy a dobré jméno objednatele a postupovat v souladu s jeho pokyny. V případě nevhodných pokynů objednatele je zhotovitel povinen na nevhodnost těchto pokynů objednatele písemně upozornit, v opačném případě nese zhotovitel zejména odpovědnost za vady a za škodu, které v důsledku nevhodných pokynů objednatele objednatel a/nebo zhotovitel a/nebo třetím osobám vznikly.
2. Výsledek činnosti, jež je předmětem díla dle této smlouvy nebo jeho části, není zhotovitel oprávněn poskytnout třetím osobám.
3. **Místem plnění a zároveň i místem předání díla je objekt Krajského ředitelství policie Ústeckého kraje na adrese Hlubanská 314, 441 01 Podbořany, konkrétně pozemky p. č. 1146/1, p.č. 1011/2 a p.č. 1011/1, k.ú. Podbořany, obec Podbořany, zapsáno na LV 280 u Katastrálního úřadu pro Ústecký kraj, katastrální pracoviště Žatec (dále jen „objekt KŘP-U nebo také „místo plnění“).**
4. Zhotovitel bere na vědomí, že pro účely kontroly provádění díla dle této smlouvy objednatel pověřil či pověří správou:
  - a) technických záležitostí souvisejících s realizací předmětu této smlouvy technického dozora stavebníka (dále jen „TDS“). TDS je oprávněn zastupovat objednatele v technických záležitostech vyplývajících z jeho funkce. Není však oprávněn bez výslovného souhlasu objednatele zejména provádět jakákoli rozhodnutí týkající se změny podmínek daných touto smlouvou (zejména cenu za dílo, termín provádění díla, záruk apod.). Identifikační údaje této osoby oznámí objednatel zhotoviteli bez zbytečného odkladu.
5. **Objednatel se zavazuje předat zhotoviteli staveniště do 10 pracovních dnů od podpisu této smlouvy oběma smluvními stranami** a zhotovitel se zavazuje zahájit činnosti na předmětném díle neprodleně po předání staveniště, nejpozději však do 5 pracovních dnů od předání staveniště. Konkrétní termín předání staveniště a zahájení prací na díle bude upřesněn písemně nebo telefonicky, o čemž bude vyhotoven písemný záznam. V případě prodloužení zhotovitele s převzetím staveniště je zhotovitel povinen objednateli zaplatit smluvní pokutu ve výši jedné desetiny procenta z ceny díla vč. DPH za každý, byť i započatý, den prodloužení ze strany zhotovitele.
6. **Zhotovitel se zavazuje předat objednateli nejpozději v den zahájení prací na díle harmonogram prací.** V případě nedodržení povinnosti uvedené v předchozí větě není zhotovitel oprávněn zahájit práce na díle, přičemž veškeré následky z toho vzešlé jdou k tíži zhotovitele. Dojde-li v průběhu realizace díla k nutnosti provést změny v harmonogramu prací, je zhotovitel povinen takovou změnu bezodkladně provést a oznámit ji objednateli a TDS, a to včetně sdělení důvodu této změny.
7. **Zhotovitel je povinen dílo dle čl. I. odst. 2 této smlouvy řádně dokončit a předat objednateli nejpozději do 60 kalendářních dnů od předání staveniště.** V případě nedodržení termínu dokončení a předání řádně dokončeného díla ze strany zhotovitele, je zhotovitel povinen zaplatit objednateli smluvní pokutu ve výši pěti desetin procenta z ceny díla včetně DPH za každý, byť i započatý, den prodloužení ze strany zhotovitele.

8. Dílo bude realizováno v rozsahu a způsobem provedení v souladu s požadavky, specifikacemi, parametry a ostatními podmínkami obsaženými v této smlouvě, přílohách, dokumentaci zadávacího řízení a nabídce zhotovitele. Dílo bude zhotovitelem realizováno v souladu s platnou legislativou a platnými normami ČSN.
9. Materiál použitý při provádění díla musí být nový, nepoužitý, bez využití repasovaných součástí. Zhotovitel je povinen použít při realizaci díla pouze suroviny, materiály a výrobky, které jsou řádně schváleny a certifikovány dle zákona č. 22/1997 Sb., v platném znění a navazujícími předpisy, nařízení vlády č. 163/2002 Sb., kterým se stanoví technické požadavky na vybrané stavební výrobky apod. Doklady o certifikaci bude předkládat objednateli zpravidla již před uzavřením smlouvy, a pokud to nebude možné, tak v průběhu prováděných prací, vždy však ještě před jejich použitím nebo zabudováním. O předložení dokladů o certifikaci bude vedena písemná dokumentace.
10. Zhotovitel je povinen na své náklady provést taktéž veškeré práce a dodat veškeré věci, poskytnout veškeré služby, přestože nejsou výslovně stanoveny v této smlouvě jako součást díla, avšak jsou nutné pro dosažení kompletnosti, provozuschopnosti, požadovaných parametrů díla a zajištění jeho plynulého, spolehlivého a bezpečného provozu v souladu s touto smlouvou, jako kdyby tyto práce, dodávky a služby byly ve smlouvě výslovně uvedeny jako součást díla (tímto nejsou dotčeny ustanovení čl. XI. této smlouvy týkající se změn smlouvy).
11. Objednatel se zavazuje poskytovat zhotoviteli součinnost spočívající především v zajištění přístupu na místo plnění.
12. Zjistí-li zhotovitel před zahájením prací nebo v průběhu prací nepředvídatelné překážky, související se stavem stávajících objektů v areálu nebo souvisejících pozemků, které mu zabraňují práce zahájit, nebo v nich pokračovat, neprodleně toto oznámí objednateli a bude o tom sepsán zápis podepsaný oběma stranami. Stejně platí i pro případ, že zhotovitel zjistí, že stávající stav objektů areálu objednatele neumožňuje dodržet podmínky provozu a údržby použitých materiálů a zařízení k provádění díla; neučiní-li tak, není oprávněn namítat, že za případné vady díla vzniklé v důsledku nemožnosti dodržet podmínky provozu a údržby použitých materiálů a zařízení k provádění díla nenese odpovědnost. Od okamžiku odsouhlasení existence překážek provádění díla oběma smluvními stranami v souladu s větou první tohoto ustanovení smlouvy do odpadnutí takovýchto překážek neběží lhůta pro dokončení a předání díla podle odst. 7 tohoto článku smlouvy. Zhotovitel je povinen sledovat, zda překážky provádění prací na díle trvají a neprodleně (nejpozději následující pracovní den) po jejich odpadnutí pokračovat v pracích na díle.
13. Zhotovitel je dále oprávněn přerušit práce na díle, jestliže
  - vznikne potřeba provedení změny rozsahu či způsobu provádění díla (**vícepráce**) **mající vliv na cenu či lhůtu pro dokončení díla**, k jejímuž provedení je v souladu s čl. X. odst. 7 nezbytný předchozí souhlas osoby oprávněné jednat za objednatele ve věcech smluvních, **a současně**
  - není objektivně možné pokračovat v pracích na díle do okamžiku sdělení stanoviska osoby oprávněné jednat za objednatele ve věcech smluvních k projednávaným vícepracím; platí, že v pracích na díle je možné pokračovat, jestliže je možné provádět práce alespoň na části díla bez nutnosti jejich případného přepracování v důsledku sdělení stanoviska objednatele k projednávaným vícepracím.

O takovéto skutečnosti je zhotovitel povinen učinit písemný záznam do stavebního deníku a současně o tomto v písemné podobě vyznamovat objednatele do jeho datové schránky, ve kterém uvede podrobné odůvodnění, proč není možné do okamžiku obdržení stanoviska objednatele k projednávaným vícepracím pokračovat v pracích na díle ani jeho části; platí, že oznámení o přerušení prací na díle bez uvedení podrobného odůvodnění, proč není možné pokračovat v pracích na díle ani jeho části, je neúčinné.

Práce na díle se považují za přerušené okamžikem doručení řádně odůvodněného oznámení o přerušení prací z důvodů podle tohoto odstavce smlouvy do datové schránky objednatele. Zhotovitel je povinen nejpozději následující pracovní den po obdržení závazného stanoviska objednatele k projednávaným vícepracím v této smlouvou požadované podobě pokračovat v přerušovaných pracích na díle a učinit o tom zápis do stavebního deníku.

Lhůta pro dokončení díla podle odst. 7 tohoto článku smlouvy neběží od okamžiku doručení řádně odůvodněného oznámení zhotovitele o přerušení prací podle tohoto odstavce smlouvy do datové schránky objednatele až do dne doručení stanoviska objednatele k projednávaným vícepracím v této smlouvou požadované podobě do datové schránky zhotovitele.

Oprávnění zhotovitele podle tohoto odstavce smlouvy není možné využít pro případ víceprací navrhovaných zhotovitelem, které nejsou pro řádné a komplexní provedení díla v souladu s touto

smlouvou nezbytné – takovýto postup zhotovitele je považován za zjevné zneužití práva ve smyslu § 8 občanského zákoníku.

14. Dílo bude předáno objednateli v dohodnuté kvalitě bez vad a nedodělků bránících užívání díla.
15. Dílo je dokončeno, pokud jsou dokončeny veškeré práce a dodávky a je ve smyslu ust. § 2605 odst. 1 občanského zákoníku předvedena jeho způsobilost. Pokud má být dokončení díla prokázáno provedením ujednaných zkoušek ve smyslu § 2607 občanského zákoníku, považuje se provedení díla za dokončené úspěšným provedením zkoušek. Zhotovitel má za povinnost v rámci plnění předat objednateli doklady o úspěšném provedení všech zkoušek a revizí, jejichž provedení vyplývá z přísl. norem a jiných předpisů, vztahujících se k dokončované stavbě, zejména:
  - a. atesty a doklady o požadovaných vlastnostech výrobků,
  - b. záruční listy, návody k obsluze apod.,
  - c. zápisy o převzetí zakrytých konstrukcí,
  - d. doklady o řádném uložení odpadů ze stavby na skládce,
  - e. případné další doklady, které si vyžádá objednatel v průběhu realizace díla.Tyto doklady je nutné předat objednateli nejpozději při předání hotového stavebního díla.
16. Zhotovitel oznámí objednateli alespoň 3 pracovní dny předem, kdy bude dílo dokončeno a připraveno k předání. Výzva bude provedena doporučeným dopisem (případně elektronicky do datové schránky objednatele) nebo zápisem ve stavebním deníku. V posledně uvedeném případě se považuje objednatel za řádně vyzvaného, jestliže potvrdí výzvu svým podpisem.
17. Objednatel je povinen se k předání a převzetí díla ve stanovený den a hodinu do místa plnění dostavit.
18. O předání a převzetí díla bude zhotovitelem vyhotoven protokol o předání a převzetí díla (dále jen „protokol“), jehož obsahem musí být i seznam předávaných dokumentů dle čl. III. odst. 9 a 15 této smlouvy, a to ve dvou (2) vyhotoveních, který bude podepsán oběma smluvními stranami a každá ze smluvních stran obdrží po jednom (1) vyhotovení protokolu.
19. Jestliže zhotovitel předá objednateli dílo s vadami nebo nedodělků, které nebrání jeho řádnému, plnému a bezproblémovému užívání, objednatel takovéto dílo převezme s výhradami. Existence vad a nedodělků, jejich rozsah a podrobný popis bude zaznamenán v předávacím protokolu k předmětu díla. Zhotovitel je v případě předání předmětu díla s vadami nebo nedodělků, které nebrání jeho řádnému užívání, povinen vady odstranit po předání díla v termínu sjednaném v předávacím protokolu, nejpozději však do 15 dnů ode dne předání díla dle protokolu. V případě nesplnění termínu stanoveného pro odstranění vad či nedodělků díla v souladu s tímto odstavcem smlouvy je zhotovitel povinen zaplatit objednateli smluvní pokutu ve výši pět desetin procenta z ceny díla včetně DPH za každý, byť i započatý, den prodlení s odstraněním vady nebo s nápravou nedodělku.
20. Objednatel je oprávněn odmítnout převzetí díla, pokud dílo nebude dokončeno ve smyslu ust. § 2605 a násl. občanského zákoníku či v případě, že bude dílo vykazovat vady či nedodělků bránící řádnému, plnému a bezproblémovému užívání díla. Důvody odmítnutí převzetí díla objednatel písemně sdělí zhotoviteli ve lhůtě pěti (5) pracovních dnů od původního termínu předání díla. Na následné předání díla se použijí výše uvedená ustanovení tohoto článku.

Vadami a nedodělků díla, bránící řádnému, plnému a bezproblémovému užívání díla jsou zejména vady a nedodělků ohrožující bezpečnost osob či objektu objednatele samotného či životního prostředí.
21. Zhotovitel je po předání díla povinen na své náklady zajistit úklid místa plnění a jeho bezprostředního okolí, a to nejpozději do 5 dnů od předání díla. V případě nedodržení této povinnosti zhotovitele je zhotovitel povinen zaplatit objednateli smluvní pokutu ve výši 5.000,- Kč.
22. **Zhotovitel je povinen zpracovat dokumentaci skutečného provedení stavby** (podle ustanovení § 125 odst. 1 a 3 zákona č. 183/2006 Sb., o územním plánování a stavebním řádu (stavební zákon), ve znění pozdějších předpisů, v rozsahu a obsahu dle přílohy č. 3 vyhlášky č. 499/2006 Sb.) a tuto předat objednateli 1x v elektronické podobě, byla-li tato forma projektové dokumentace (umožňující zapracování změn v elektronické podobě) předána zhotoviteli, v opačném případě ji předá objednateli 1x v tištěné podobě, a to nejpozději do 10 pracovních dnů po předání díla, pokud se s objednatelem v písemné podobě nedohodne na dřívějším termínu předání dokumentace skutečného provedení stavby. V případě prodlení zhotovitele se splněním této povinnosti je zhotovitel povinen zaplatit objednateli smluvní pokutu ve výši 0,1 % z ceny díla včetně DPH, a to za každý, byť i započatý den prodlení.
23. Dokumentace skutečného provedení stavby musí být zpracována podle následujících zásad:
  - a) do projektové dokumentace budou zřetelně vyznačeny veškeré změny v provedení díla oproti projektové dokumentaci, k nimž došlo v průběhu zhotovování díla,
  - b) ty části projektové dokumentace, u kterých nedošlo k žádným změnám, budou označeny nápisem „beze změn“,

- c) každý výkres dokumentace skutečného provedení stavby (v tištěné podobě) bude opatřen jménem a příjmením zpracovatele dokumentace skutečného provedení stavby, jeho podpisem, datem a razítkem zhotovitele,
  - d) u výkresů obsahujících změnu oproti projektové dokumentaci bude umístěn odkaz na doklad, ze kterého bude vyplývat projednání změny s osobou oprávněnou jednat za objednatele ve věcech smluvních a její souhlasné stanovisko.
24. O předání a převzetí dokumentace skutečného provedení stavby bude zhotovitelem vyhotoven protokol, a to ve dvou (2) vyhotoveních, který bude podepsán osobami oprávněnými jednat za smluvní strany ve věcech technických, a každá ze smluvních stran obdrží po jednom (1) vyhotovení protokolu o předání dokumentace.
25. Objednatel je oprávněn odmítnout převzetí dokumentace skutečného provedení stavby, pokud bude vykazovat vady, tj. nebude-li zpracována v souladu se zásadami uvedenými v odst. 22 a 23 tohoto článku smlouvy. Důvody odmítnutí převzetí dokumentace skutečného provedení stavby objednatel písemně sdělí zhotoviteli ve lhůtě deseti (10) pracovních dnů od původního termínu předání. Na následné předání dokumentace skutečného provedení stavby se použijí výše uvedená ustanovení tohoto článku.

#### Článek IV. Ujednání o provedení díla

1. Zhotovitel se zavazuje na staveništi/v místě plnění:
  - a. dodržovat bezpečnostní, hygienické, požární a ekologické předpisy;
  - b. dodržovat nařízení vlády č. 101/2005 Sb., o podrobnějších požadavcích na pracoviště a pracovní prostředí, nařízení vlády č. 362/2005 Sb., o bližších požadavcích na bezpečnost a ochranu zdraví při práci na pracovištích s nebezpečím pádu z výšky nebo do hloubky a zákon č. 309/2006 Sb., o zajištění dalších podmínek bezpečnosti a ochrany zdraví při práci,
  - c. zajistit si na vlastní náklady a odpovědnost dozor nad BOZP při provádění stavby.
2. Realizace díla a s tím související skutečnosti:
  - a. Předané staveniště bude zhotovitelem užíváno výhradně pro účely zajištění předmětu této smlouvy, když zhotovitel přebírá v plném rozsahu odpovědnost za vlastní řízení postupu prací a za dodržování předpisů o bezpečnosti práce a ochrany zdraví při práci, za zachování pořádku na staveništi.
  - b. Zhotovitel je povinen oznámit objednateli vždy nejméně 3 pracovní dny předem plánované uzavření přívodu vody či odstavky kanalizace v objektu KŘP-U v trvání delším než 1 hodinu.
  - c. Zhotovitel je povinen před započítím prací zajistit proškolení pracovníků podílejících se na zhotovení díla (dále jen „pracovníci stavby“) ze zásad v oblasti bezpečnostních a požárních směrnic, které platí v daném objektu. Tyto zásady budou zhotoviteli poskytnuty v písemné podobě nejpozději do 3 pracovních dnů po uzavření smlouvy.
  - d. Zhotovitel bere na vědomí, že bude proškolen vedoucím objektu KŘP-U před zahájením prací z Provozního řádu areálu v místě plnění. Zhotovitel zajistí, aby vstup, vjezd a pohyb zhotovitele byl prováděn v souladu s tímto Provozním řádem.
  - e. Zhotovitel je povinen před započítím díla předat objednateli ve dvojitě vyhotovení seznam všech pracovníků, kteří se budou při plnění této smlouvy pohybovat na staveništi, a to včetně čísel jejich občanských průkazů (případně jiného dokladu totožnosti) a seznam registračních značek všech vozidel, která budou vjíždět do prostoru místa plnění. Osoby nebo vozidla, která nebudou v seznamu uvedena, není objednatel povinen vpustit do prostoru staveniště. Jakékoliv následky z toho vzniklé jdou k tíži zhotovitele. Seznamy budou k dispozici na vrátnici ve vjezdu do areálu. Jakékoliv následky z toho vzniklé jdou k tíži zhotovitele.
  - f. Pohyb pracovníků stavby a vozidel bude ve vymezeném prostoru a na stavbě probíhat tak, aby byla činnost ostatních uživatelů areálu KŘP-U narušena v co nejmenší možné míře, a aby byl po celou dobu provádění prací na díle umožněn vstup do objektu. V případě mimořádné události zhotovitel zajistí, že se pracovníci zhotovitele budou zdržovat jen na místě určeném odpovědným zástupcem objednatele.
  - g. Zhotovitel je povinen používat stroje a zařízení, které jsou svým konstrukčním provedením a na základě výsledku kontrol a revizí schopny bezpečného provozu.
  - h. Zhotovitel je povinen vždy před zahájením prací, které mohou svým charakterem zvýšit riziko práce a ohrozit ostatní zaměstnance v objektu KŘP-U, informovat osobu ve věcech technických dle čl. 1. této smlouvy a poté přijmout na staveništi příslušná opatření k zamezení nebezpečí. Zhotovitel je povinen předat objednateli v písemné podobě informaci o rizicích, která se týkají

- výkonu práce v objektu KŘP-U, a přijatých opatřeních k ochraně před jejich působením ve smyslu § 101 odst. 3 zákona č. 262/2006 Sb., zákoník práce.
- i. Zhotovitel je povinen dodržovat technologický postup dle NV č. 591/2006 Sb., o bližších minimálních požadavcích na bezpečnost a ochranu zdraví při práci na staveništích.
  - j. Zhotovitel zajistí, aby po celou dobu stavby nebyla vlivem jeho činnosti nebo činnosti poddodavatelů blokována příjezdová komunikace daného objektu.
  - k. Zhotovitel je povinen vytyčit všechny stávající inženýrské sítě a dbát toho, aby nedošlo k jejich narušení či ohrožení.
  - l. Zhotovitel bere na vědomí, že kouření je v areálu povoleno pouze na vyhrazeném místě.
  - m. Zhotovitel zajistí zábor veřejného prostranství v nezbytném rozsahu, a to včetně jeho opaskování - vytyčí prostor zákazu vstupu osob v okolí místa plnění, vzhledem k možnému pádu z výšky. Umístění zařízení staveniště, těžké stavební techniky, stavební sutě, zeminy a stavebního materiálu zřizuje v návaznostech na postupu prací po domluvě s objednatelem.
  - n. Zhotovitel je povinen veškeré dotčené povrchy v objektu KŘP-U a jeho bezprostředním okolí uvést po dokončení díla do původního stavu.
  - o. Zařízení staveniště si zabezpečuje zhotovitel. Cena za vybudování, údržbu a likvidaci zařízení staveniště je započtena v ceně díla.
  - p. Zhotovitel při provádění díla v maximální možné míře zajistí ochranu životního prostředí dle platných právních předpisů. Odvozy odpadů a obalů a jejich likvidace budou prováděny zhotovitelem na jeho náklady, a to v souladu se zákonem č. 541/2020 Sb., o odpadech a o změně některých dalších zákonů, a prováděcími předpisy; v případě výslovného požadavku objednatele je zhotovitel povinen doložit doklad o jejich likvidaci v souladu se zákonem při přejímacím řízení. Výjimku tvoří kovové odpady (včetně jejich slitin) ze stavby, které objednatel požaduje po zhotoviteli dobropisovat na základě dokladu o předání k recyklaci formou výkupu ve společnosti KOVOŠROT GROUP CZ a.s., IČ 28674286 s požadavkem připsat finanční obnos na číslo účtu objednatele 19-1546881/0710. Doklad o předání odpadu předá objednateli nejpozději při předání hotového stavebního díla.
  - q. Zhotovitel se zavazuje udržovat na převzatém staveništi, výjezdech z něho, na používaných vozovkách a přenechaných inženýrských sítích pořádek a čistotu a je povinen odstraňovat odpady a nečistoty vzniklé v souvislosti s jeho pracemi ve lhůtě do 48 hodin od jejich vzniku.
  - r. Zhotovitel je oprávněn odebírat vodu a elektrickou energii potřebnou pro provádění díla pouze z míst předem určených objednatelem.
  - s. Zhotovitel je povinen vést kompletní fotodokumentaci po celé období realizace stavby a předat ji objednateli na digitálním nosiči nejpozději při předání hotového stavebního díla.
  - t. Zhotovitel je povinen vést řádně stavební deník a objednatel je povinen při jeho vedení v předepsané míře spolupůsobit dle zákona č. 183/2006 Sb., zákon o územním plánování a stavebním řádu. Stavební deník musí být na staveništi k dispozici objednateli, TDS a veřejnoprávním orgánům denně po celou pracovní dobu.
  - u. Objednatel má právo průběžné kontroly souladu prováděných prací s touto smlouvou včetně jejich příloh a pokyny objednatele, s právem přístupu na staveniště.
  - v. Náhradní materiály může zhotovitel použít pouze po předchozím písemném souhlasu osoby oprávněné jednat ve věcech smluvních za objednatele, který bude podmíněn dohodou o jakosti a ceně. Náhradní materiály mohou být pouze stejné nebo vyšší kvality než materiály jimi nahrazované.
  - w. Případnou havárii je povinen zhotovitel začít odstraňovat bez zbytečného odkladu, a to jak v případech, kdy vznikne při jím prováděné činnosti nebo dodatečně po jejím ukončení, bez ohledu na to, zda její vznik zjistil sám, nebo mu byla objednatelem, jím pověřeným zaměstnancem, či případně jinou osobou oznámena, nejpozději však do 24 hodin po jejím vzniku či zjištění. O vzniku havárie a způsobu jejího oznámení zhotoviteli bude objednatelem následně zpracován v písemné podobě „Záznam o vzniku havárie“, jehož kopie bude zaslána prokazatelným způsobem zhotoviteli. Zhotovitel je povinen do 5 pracovních dnů od oznámení vzniku havárie doručit objednateli protokol o odstranění havárie, ve kterém popíše a zadokumentuje způsob odstranění havárie.
  - x. V případě, že část nebo celek dodávky neodpovídá podmínkám smluvních dokumentů, je objednatel oprávněn přikázat zhotoviteli opravu (výměnu) vadných plnění (viz čl. VII. této smlouvy).
  - y. Zhotovitel je při provádění díla vázán, mimo smluvní ujednání, také příkazy objednatele činěnými prostřednictvím osoby oprávněné za něho jednat ve věcech technických a dále TDS (to však pouze za podmínek dle čl. III. odst. 4 této smlouvy a čl. X. této smlouvy).

#### Článek V. Vlastnické právo a nebezpečí škody na předmětu díla

1. Vlastníkem zhotovovaného díla je od počátku objednatel. Objednatel je také vlastníkem všech součástí díla včetně zařízení, materiálů či vybavení, které jsou nebo se mají stát nedílnou součástí díla/stavby, přičemž vlastnictví k těmto věcem přechází na objednatele okamžikem jejich zabudování do díla/stavby, prostých vad a nedodělků.
2. Zhotovitel nese riziko poškození, ztráty nebo zničení předmětu na staveništi a odpovídá za škody způsobené zaměstnanci zhotovitele.
3. Veškeré škody a ztráty, které vzniknou na stavebních materiálech a pracích až do doby předání díla objednateli, pokud nejsou zaviněny objednavatelem, jdou k tíži zhotovitele.
4. Zhotovitel si bude při realizaci díla počínat tak, aby nevznikla objednateli ani jiným osobám škoda na majetku či jiná nemajetková újma. V případě vzniku škody budou odpovědnostní vztahy řešeny v souladu s platnými právními předpisy, když povinnost náhrady škody ponese strana odpovědná.
5. Zhotovitel si je vědom, že odpovídá i za škodu způsobenou okolnostmi, které mají původ v povaze přístroje nebo jiné věci, jichž bylo při plnění závazku použito, a že se této povinnosti nemůže zříci.
6. Nebezpečí škody na předmětu díla nese od počátku zhotovování díla do protokolárního předání a převzetí díla bez vad a nedodělků zhotovitel.

#### Článek VI. Cena díla a platební podmínky

1. Smluvní strany se dohodly ve smyslu ust. § 2620 občanského zákoníku na ceně díla s odkazem na rozpočet, který je přílohou č. 1 této smlouvy, a který byl objednateli sdělen zhotovitelem před uzavřením této smlouvy. Celková cena díla byla stanovena ve výši:

cena díla bez DPH:	399 019,00 Kč
DPH 21 %:	83 793,99 Kč
<b>Celková cena vč. DPH:</b>	<b>482 812,99 Kč</b>

2. Cena díla je ve smyslu ust. § 2621 občanského zákoníku cenou neměnnou a nejvýše přípustnou a zahrnuje veškeré náklady zhotovitele spojené s kompletním provedením předmětu díla.
3. Sazba DPH bude v případě její změny stanovena v souladu s platnými právními předpisy.
4. Cena díla bude zaplacená na základě celkové faktury, jež bude vystavena zhotovitelem **na základě skutečně provedených prací odsouhlasených** oprávněnou osobou objednatele. Zhotovitel je oprávněn vystavit fakturu na úhradu ceny díla nejdříve v den předání řádně dokončeného díla dle protokolu. Faktura bude předložena ve dvou vyhotoveních. Faktura (daňový doklad) vystavená zhotovitelem musí obsahovat náležitosti stanovené právními předpisy, zejména dle § 29 zákona č. 235/2004, o dani z přidané hodnoty, ve znění pozdějších předpisů.
5. Celková faktura musí zejména obsahovat: označení faktury a její číslo; firmu (obch. jméno), IČO, DIČ, údaj o zapsání v obchodním rejstříku či jiné evidenci; sídlo objednatele a zhotovitele; bankovní spojení zhotovitele; předmět plnění; fakturovanou částku; údaj o splatnosti faktury; číslo jednací této smlouvy o dílo.
6. Zhotovitel je povinen přiložit k faktuře kopii protokolu.
7. Smluvní strany se dohodly na lhůtě splatnosti faktury v délce 30 kalendářních dnů ode dne doručení faktury objednateli na kontaktní adresu objednatele. V případě pochybností se má za to, že dnem doručení se rozumí třetí pracovní den ode dne prokazatelného odeslání faktury.
8. Zhotovitel je povinen vystavit fakturu nejpozději do 15 kalendářních dnů ode dne předání dokončeného díla dle protokolu a neprodleně (do 5 kalendářních dnů) po jejím vyhotovení ji doručit objednateli na adresu uvedenou v odst. 12 tohoto článku smlouvy. Smluvní strany se dohodly, že v případě prodlení zhotovitele s vyhotovením faktury a odesláním faktury je zhotovitel v prodlení ve smyslu prodlení věřitele dle § 1975 občanského zákoníku. Smluvní strany se v zájmu zachování právní jistoty dohodly, že promlčecí doba pro uplatnění práva zhotovitele na vystavení a doručení faktury na úhradu ceny díla (výzvy k zaplacení) objednateli dle této smlouvy činí 1 kalendářní rok ode dne, kdy mohla být uplatněna poprvé.
9. Objednatel nebude poskytovat zhotoviteli jakékoliv zálohy na úhradu ceny díla nebo jeho části.
10. Platí, že v případě uplatnění právního nároku objednatele na odstranění vady díla před splatností faktury se předmětná faktura považuje za doručenou dnem předání díla po odstranění vady. Pokud objednatel uplatní právní nárok na odstranění vady díla ve lhůtě splatnosti faktury, není objednatel povinen až do odstranění vady díla uhradit cenu díla dle čl. VI. odst. 1 této smlouvy. Okamžikem předání díla objednateli po odstranění vady začne běžet nová lhůta splatnosti faktury v délce dle odst. 7 tohoto článku

smlouvy. O předání díla po odstranění vady bude vyhotoven nový předávací protokol (na předání díla po odstranění vady se použijí výše uvedená ustanovení čl. III. této smlouvy).

- Objednatel je oprávněn před uplynutím lhůty splatnosti faktury vrátit bez zaplacení fakturu, která neobsahuje náležitosti stanovené touto smlouvou, nebo budou-li tyto údaje uvedeny chybně. Zhotovitel je povinen podle povahy nesprávnosti fakturu opravit nebo nově vyhotovit. V takovém případě není objednatel v prodlení se zaplacením ceny díla. Okamžikem doručení náležitě doplněné či opravené faktury začne běžet nová lhůta splatnosti faktury v délce dle odst. 7 tohoto článku smlouvy.
- Zhotovitel doručí fakturu na adresu KŘP-U, Odbor správy majetku, Oddělení správy nemovitého majetku, Lidické nám. 899/9, 401 79 Ústí nad Labem 2.
- Smluvní strany si sjednaly, že za pozdní úhradu ceny díla či její části z důvodu opožděného uvolnění finančních prostředků ze státního rozpočtu objednatel neodpovídá, a proto platí, že nebude považována za prodlení objednatele. Zároveň platí, že pozdní úhrada ceny díla či její části z důvodu opožděného uvolnění finančních prostředků není porušením smlouvy podstatným způsobem ze strany objednatele.

#### Článek VII. **Kontrola provádění díla**

- Objednatel a TDS jsou oprávněni kontrolovat provádění díla a sledovat, zda jsou práce prováděny v souladu s dokumentací předanou objednatelům zhotoviteli, sjednanými smluvními podmínkami, platnou legislativou, technickými normami a jinými právními předpisy jakkoliv prováděním díla dotčenými, a ukládat zhotoviteli povinnosti k odstranění zjištěných vad a nedodělků včetně stanovení termínů pro jejich odstranění, a to zejména formou zápisu ve stavebním deníku. Zhotovitel je povinen určit odpovědného pracovníka, který bude během provádění díla přítomen a bude s objednatelům a TDS tuto problematiku na místě řešit.
- Před zakrytím prací a konstrukcí, jehož následkem nebude možné dodatečně zjistit jejich rozsah a kvalitu, je zhotovitel povinen včas (nejméně 24 hodin předem) vyzvat zástupce objednatele a TDS k provedení kontroly.** V případě, že zhotovitel tuto svou povinnost nedodrží, je objednatel oprávněn zhotoviteli nařídit dané práce či konstrukce opětovně (na náklady a odpovědnost zhotovitele) odkrýt, aby bylo možné zjistit jejich rozsah a kvalitu. V případě, že takto zhotovitel na pokyn objednatele neučiní, ani jiným způsobem nadevší pochybnosti neprokáže rozsah a kvalitu daných zakrytých prací či konstrukcí, je zhotovitel povinen objednatelům zaplatit smluvní pokutu ve výši patnácti procent z ceny díla včetně DPH, a v takovém případě je zároveň objednatel oprávněn od této smlouvy okamžitě odstoupit.
- Práce, které vykazují již v průběhu provádění díla nedostatky, je zhotovitel povinen nahradit pracemi (materiály) bezvadnými.** Za tímto účelem bude objednatel (TDS) provedena písemná výzva s výčtem nedostatků prováděných prací (použitých materiálů) a přiměřeným termínem pro jejich nápravu. Pracemi, které vykazují již v průběhu provádění díla nedostatky, se pro účely této smlouvy rozumí též použití nesprávných či vadných materiálů či technologií/postupů při provádění díla. Nápravu objednatelům vytknutých nedostatků je zhotovitel povinen provést i v případě, že k jejich nápravě bude zapotřebí odstranit a znovu provést část nebo celé dílo. V případě prodlení zhotovitele s odstraněním vytknutých vad (nedostatků) je zhotovitel povinen objednatelům zaplatit smluvní pokutu ve výši dvou desetin procenta z ceny díla včetně DPH, za každý, byť i započatý, den prodlení, a to až do odstranění vytknutých nedostatků. Pokud bude zhotovitel v prodlení s odstraněním vytknutých vad (nedostatků) delším 10 pracovních dnů, je objednatel oprávněn od této smlouvy okamžitě odstoupit a nechat tyto vady na náklady a odpovědnost zhotovitele odstranit třetí osobou.
- Kontrola průběhu prací na díle bude vykonávána dle potřeb objednatele. Zhotovitel se zavazuje předkládat objednatelům (TDS) na jeho žádost písemné informace o průběhu a obsahu prací v rámci zhotovování díla, a to nejpozději do třech (3) pracovních dnů od doručení žádosti objednatele, která může být učiněna a doručena i prostřednictvím e-mailu nebo faxu.
- Kontrola provádění díla bude probíhat zejména v pravidelných týdenních intervalech, v rámci tzv. kontrolních dnů. Kontrolní dny budou probíhat vždy v den (po – pá), který bude stanoven dohodou smluvních stran a TDS nejpozději při předání staveniště v době od 8:30 – 14:00 hod, nedohodnou-li se smluvní strany v konkrétním případě jinak. Zhotovitel je povinen zajistit, aby zástupce zhotovitele dohlížející na řádné provádění díla byl vždy při kontrolních dni přítomen na staveništi. Výsledky kontrolních dnů budou zaevidovány ve stavebním deníku nebo, dohodnou-li se tak smluvní strany, případně také v písemném protokolu.
- Objednatel je oprávněn nařídit v rámci kontroly průběhu prací na díle zvláštní kontrolní den, který se bude konat v místě a době určené objednatelům, a zhotovitel je povinen se zvláštního kontrolního dne zúčastnit a předložit veškeré požadované informace a dokumenty. Objednatel je povinen zhotoviteli písemně oznámit kontrolní den nejméně 3 pracovní dny před jeho konáním.



7. Zhotovitel je povinen umožnit osobám oprávněným k výkonu kontroly kontrolu dokladů souvisejících s plněním zakázky, a to po dobu danou právními předpisy k jejich archivaci (zákon č. 563/1991 Sb., o účetnictví, ve znění pozdějších předpisů, a zákon č. 235/2004 Sb., o dani z přidané hodnoty, ve znění pozdějších předpisů).

#### Článek VIII. Povinnost mlčenlivosti

1. Zhotovitel se zavazuje zachovávat ve vztahu ke třetím osobám mlčenlivost o informacích, které při plnění této smlouvy získá od objednatele nebo o objednateli či jeho zaměstnancích a spolupracovnících a nesmí je zpřístupnit bez písemného souhlasu objednatele žádné třetí osobě ani je použít v rozporu s účelem této smlouvy, ledaže se jedná:
  - a. o informace, které jsou veřejně přístupné, nebo
  - b. o případ, kdy je zpřístupnění informace vyžadováno zákonem nebo závazným rozhodnutím oprávněného orgánu.
2. Zhotovitel je povinen zavázat povinností mlčenlivosti podle odstavce 1 všechny osoby, které se budou podílet na zhotovování díla dle této smlouvy.
3. Za porušení povinností mlčenlivosti osobami, které se budou podílet na zhotovování díla dle této smlouvy, odpovídá zhotovitel, jako by povinnost porušil sám.
4. Povinnost mlčenlivosti trvá i po skončení účinnosti této smlouvy.
5. Jestliže zhotovitel poruší povinnost mlčenlivosti dle tohoto článku smlouvy, zavazuje se zhotovitel uhradit objednateli smluvní pokutu ve výši 5 000,- Kč za každé jednotlivé porušení povinnosti.

#### Článek IX. Smluvní sankce a započtení

1. Smluvní strany se dohodly, že výše smluvní pokuty dle žádného z ustanovení této smlouvy nesmí přesáhnout 100 % ceny díla dle čl. VI. odst. 1 této smlouvy včetně DPH.
2. Objednatel je povinen zaplatit zhotoviteli za prodlení se zaplacením ceny díla dle této smlouvy výlučně smluvní úrok z prodlení ve výši pěti setin procenta z dlužné částky za každý, byť i započatý, den prodlení.
3. Úročení úroků z prodlení se zakazuje.
4. Povinnost uhradit smluvní pokutu vzniká dnem doručení výzvy k jejímu zaplacení povinné straně s dobou splatnosti 7 dnů, nedohodnou-li se smluvní strany jinak. Nárok na smluvní pokutu vzniká okamžikem porušení smluvní povinnosti.
5. Objednatel je v souladu s ustanovením § 1982 občanského zákoníku oprávněn jednostranně započíst jakékoliv splatné peněžité pohledávky za zhotovitelem vůči ceně díla, a to především pohledávky smluvních pokut.
6. V souladu s § 42 odst. 2 zákona č. 219/2000 Sb., o majetku České republiky a jejím vystupování v právních vztazích (dále jen „zákon o majetku České republiky“) je zhotovitel oprávněn započíst svou pohledávku za objednatelem na svůj dluh vůči objednateli pouze po vzájemné dohodě s objednatelem.
7. Zaplacením smluvní pokuty není dotčen nárok smluvních stran na náhradu majetkové i nemajetkové újmy v plné výši, vzniklé porušením ustanovení smlouvy, na jehož základě je smluvní pokuta požadována, ani povinnost smluvních stran řádně plnit veškeré své závazky z této smlouvy (použití § 2050 občanského zákoníku se tedy pro účely této smlouvy vylučuje).
8. Objednatel je povinen oznámit zhotoviteli započtení dluhu zhotovitele na pohledávku objednatele, a to do 7 dnů ode dne započtení. Toto oznámení nemá konstitutivní charakter.

#### Článek X. Změny a zánik smlouvy

1. V souladu s § 12 odst. 1 zákona o majetku České republiky může být tato smlouva měněna nebo doplňována pouze oboustranně odsouhlasenými písemnými vzestupně číslovanými dodatky k této smlouvě, a to **výlučně prostřednictvím osob oprávněných jednat za smluvní strany ve věcech smluvních**. Kontaktní osoby či pověřeni pracovníci objednatele (osoba oprávněná jednat za objednatele ve věcech technických a TDS ), uvedení v této smlouvě, jsou oprávněni k poskytování součinnosti dle této smlouvy, nejsou však jakkoli oprávněni či zmocněni ke sjednávání jakýchkoliv změn závazků plynoucích z této smlouvy, není-li v této smlouvě stanoveno pro konkrétní oblasti jinak.
2. Smluvní strany berou na vědomí, že při změně rozsahu či způsobu plnění dle této smlouvy, která má vliv na cenu za dílo či termín dokončení díla, musejí být dodrženy podmínky stanovené zákonem č. 134/2016 Sb., o zadávání veřejných zakázek (dále jen „ZZVZ“), zejména pak § 222 ZZVZ.
3. Smluvní strany si výslovně ujednaly, že ke změně způsobu provedení či rozsahu díla může dojít pouze na základě objektivně nastalých a dopředu nepředvídatelných skutečností, jestliže není v této smlouvě stanoveno pro konkrétní případ jinak.

4. Po uzavření této smlouvy je objednatel (výlučně osoba oprávněná jednat za objednatele ve věcech smluvních) oprávněn požadovat po zhotoviteli provedení víceprací, doplňků, nebo jiných změn díla, které mají věcnou, finanční a časovou spojitost s prováděním díla, zejména pak vícepráce nezbytné k řádnému dokončení díla. Zhotovitel je povinen takovéto změny, vícepráce a doplňky díla provést bez zbytečného odkladu po jejich schválení v souladu s odst. 5 tohoto článku smlouvy.
5. Zhotovitel je povinen nejpozději do 15 kalendářních dnů od okamžiku vzniku potřeby provedení změny rozsahu či způsobu provedení díla zpracovat a objednateli předložit ke schválení změnový list, ve kterém bude uveden rozsah změn způsobu provedení a rozsahu díla. Vzor formuláře změnového listu tvoří přílohu č. 4 této smlouvy (dále jen „**změnový list**“). Změnový list podléhá schválení objednatele, TDS, AD a Policejního prezidia České republiky (dále jen „PP“). Použití náhradních materiálů je považováno za změnu způsobu či rozsahu díla. Náhradní materiály mohou být pouze stejné nebo vyšší kvality než materiály jimi nahrazované. Změnový list musí obsahovat veškeré navrhované změny provedení díla včetně jejich dopadu na
  - a) cenu díla, tj. porovnání ceny díla před provedením těchto změn a ceny díla po jejich provedení, a to dle jednotlivých změn dotčených položek,
  - b) kvalitu díla, tj. porovnání záruk a technických specifikací dotčené části díla před provedením těchto změn a po jejich provedení,
  - c) termín pro dokončení díla.
6. Poslední změnový list musí být objednateli předložen nejpozději 15 pracovních dnů před uplynutím lhůty pro dokončení díla ve smyslu čl. III. odst. 7 této smlouvy, respektive nejpozději 15 pracovních dnů před předáním řádně dokončeného díla, a to podle toho, která z těchto událostí nastane dříve.
7. Zhotovitel bere na vědomí, že **veškeré změny způsobu a rozsahu provedení díla, jež mají nebo by mohly mít vliv na cenu díla, je oprávněna za objednatele schválit výlučně osoba oprávněná jednat za objednatele ve věcech smluvních, a to v písemné podobě po schválení změnového listu vlastnoručním podpisem plk. Mgr. Jaromíra Knížete, ředitele Krajského ředitelství policie Ústeckého kraje (dále jen „ředitel KŘP-U“). Souhlas objednatele s provedením změny rozsahu či způsobu provedení prací na díle je objednatel povinen doručit do datové schránky zhotovitele a pro účinnost tohoto souhlasu je nutné jej doložit kopií schváleného změnového listu s podpisem ředitele KŘP-U.**
8. Zhotovitel bere na vědomí, že **osoba pověřená k jednání za objednatele ve věcech technických je oprávněna toliko k**
  - a. předání a převzetí staveniště,
  - b. provádění kontroly díla,
  - c. provádění zápisů ve stavebním deníku,
  - d. stanovování lhůt a způsobu odstranění zjištěných vad díla při jeho provádění,
  - e. předávání potřebných informací a podkladů k provádění díla,
  - f. schvalování použitých materiálů k provedení díla, pokud nebyly výslovně stanoveny v této smlouvě vč. příloh,
  - g. schvalování změn způsobu provedení díla, které nemají vliv na cenu díla či lhůtu pro jeho dokončení a nemají negativní vliv na kvalitu díla,
  - h. vznášení a formulaci připomínek objednatele ke změnovým listům před jejich schválením,
  - i. převzetí či odmítnutí převzetí díla vč. dokumentace skutečného provedení stavby,
  - j. převzetí dalších listin a dokumentů, která je v souladu s touto smlouvou zhotovitel povinen předat objednateli,
  - k. k dalším úkonům, ke kterým bude v písemné podobě pověřena osobou oprávněnou jednat za objednatele ve věcech smluvních (takovéto pověření je objednatel povinen doručit do datové schránky zhotovitele vždy před provedením takového úkonu).

**Osoba oprávněná k jednání za objednatele ve věcech technických ani jiné kontaktní osoby objednatele nejsou zejména oprávněny ke schvalování změny rozsahu či způsobu provedení díla mající vliv na cenu díla či lhůtu pro jeho dokončení či negativní vliv na kvalitu díla.**
9. Objednatel je povinen zhotoviteli sdělit své stanovisko a uvést případné připomínky k obsahu změnového listu do 15 pracovních dnů ode dne doručení změnového listu. Zhotovitel následně změnový list upraví dle dohody s objednatel a TDS.

10. Teprve na základě ředitelem KŘP-U, TDS a PP schváleného změnového listu může být uzavřen příslušný dodatek k této smlouvě řešící změnu rozsahu či způsobu provedení díla.
11. **Smluvní strany se dohodly, že k uzavření posledního dodatku k této smlouvě za účelem provedení změny rozsahu či způsobu provádění díla mající vliv na cenu díla či lhůtu pro jeho dokončení dojde nejpozději v poslední den lhůty pro dokončení a předání díla objednateli ve smyslu čl. III. odst. 7 této smlouvy, případně v den předání dokončeného díla, a to podle toho, která z těchto událostí nastane dříve.**
12. Zhotovitel tímto také bere na vědomí, že **veškeré změny způsobu a rozsahu provedení díla, jež mají nebo by mohly mít vliv na cenu díla či lhůtu pro jeho dokončení, které provede bez písemného souhlasu osoby oprávněné jednat za objednatele ve věcech smluvních doloženého ředitelem KŘP-U schváleného změnového listu, mu nebudou proplaceny**, a je povinen takovéto práce nahradit pracemi učiněnými v souladu s touto smlouvou, a to bez jakéhokoliv nároku na navýšení ceny díla, pokud se s objednatelem (osobou oprávněnou jednat za objednatele ve věcech smluvních) nedohodne jinak. **Výjimku tvoří práce, které bylo nutné provést za účelem odvrácení bezprostředně hrozící újmy na zdraví osob či majetku objednatele či třetích osob; i tyto však podléhají povinnosti vyhotovení změnového listu a následného uzavření dodatku k této smlouvě.**
13. Za účelem stanovení ceny prací a dodávek nezbytných pro provedení víceprací, doplňků, nebo jiných změn díla bude postupováno následujícím způsobem:
- Jednotkové ceny těch **prací, služeb a dodávek** (materiály, komponenty a instalovaná zařízení), **které byly uvedeny v rozpočtu**, jsou pro smluvní strany po celou dobu trvání této smlouvy závazné a neměnné. Zhotovitel je tedy povinen v rámci ocenění prací, služeb a dodávek nezbytných pro provedení víceprací, doplňků, nebo jiných změn díla použít položkové ceny prací, služeb a dodávek ve výši stanovené rozpočtem.
  - Jednotkové ceny těch **prací, služeb a dodávek** (materiály, komponenty a instalovaná zařízení) nezbytných pro provedení víceprací, doplňků, nebo jiných změn díla, **které nebyly uvedeny v rozpočtu**, budou vždy stanoveny tak, aby jejich jednotková cena nepřesáhla směrné ceny vydané ÚRS Praha, a.s. platné ke dni schválení těchto víceprací, doplňků, nebo jiných změn díla snížené o 10 %.
14. Pro případ méně prací se výše uvedená ustanovení tohoto článku smlouvy o změně způsobu a rozsahu díla použijí přiměřeně s tím, že se smluvní strany dohodly, že v případě méně prací (tj. v případě snížení rozsahu prováděných prací či dodávek oproti jejich rozsahu stanoveného rozpočtem) bude od celkové ceny díla odečtena cena neuskutečněných prací a dalších dodávek vlivem méně práce, a to v plné výši bez jakéhokoliv krácení.
15. Zhotovitel prohlašuje, že bere na vědomí, že **zápisy ve stavebním deníku ani zápisy z kontrolních dnů stavby nemají povahu dodatku k této smlouvě**, a tedy nemohou způsobit změnu rozsahu či způsobu provedení díla mající vliv na cenu díla či lhůtu pro jeho dokončení.
16. Kterákoliv smluvní strana je oprávněna od smlouvy odstoupit v případě podstatného porušení povinností z této smlouvy druhou smluvní stranou. Podstatným porušením je zejména:
- prodlení objednatele s předáním staveniště zhotoviteli o více než 15 kalendářních dnů,
  - prodlení objednatele se splněním svých peněžitých závazků z této smlouvy o více než 15 kalendářních dnů,
  - prodlení zhotovitele s převzetím staveniště o více jak 5 pracovních dnů,
  - prodlení zhotovitele s dokončením a předáním řádně dokončeného díla o více než 15 kalendářních dnů,
  - prodlení zhotovitele s odstraněním vad díla o více než 10 kalendářních dnů,
  - opakované (více než 5 krát) porušení méně závažných povinností vyplývajících ze smlouvy,
  - postup zhotovitele při zhotovení díla v rozporu s touto smlouvou či pokyny objednatele.
17. Objednatel je dále oprávněn od této smlouvy odstoupit v případě, že
- vůči majetku zhotovitele probíhá insolvenční řízení, v němž bylo vydáno rozhodnutí o úpadku, pokud to právní předpisy umožňují,
  - zhotovitel vstoupí do likvidace,
  - zhotovitel pozbude oprávnění k plnění této smlouvy.
- O shora uvedeném je zhotovitel povinen objednatele neprodleně informovat.
18. Účinky každého odstoupení od smlouvy nastávají okamžikem doručení písemného projevu vůle odstoupit od této smlouvy druhé smluvní straně. Odstoupení od smlouvy, či jiná forma zániku této smlouvy se

- nedotýká zejména nároku na náhradu škody, práv objednatele z vadného plnění, smluvní pokuty a povinnosti mlčenlivosti.
19. Jestliže dojde ke zmaření účelu této smlouvy z důvodu stojícího na straně zhotovitele (zejména dojde-li k odstoupení od smlouvy ze strany objednatele z důvodu uvedeného v odst. 16 písm. c) až g) tohoto článku smlouvy, z důvodu důvodného předpokladu nedodržení termínu dokončení díla ze strany zhotovitele apod.), je zhotovitel povinen uhradit objednateli částku ve výši patnáct procent z celkové ceny díla včetně DPH, a to jako paušalizovanou náhradu újmy vzniklé v důsledku zmaření naplnění účelu této smlouvy, pokud se neprokáže, že skutečná výše této újmy je vyšší.
20. Po odstoupení od této smlouvy kteroukoliv ze smluvních stran je zhotovitel povinen bez zbytečného odkladu:
- a) zastavit realizaci jakýchkoliv prací na díle vyjma těch, které jsou nezbytné k ochraně již provedené části díla; vše v součinnosti s objednatel a TDS.
  - b) odstranit ze staveniště veškeré své vybavení, vyjma vybavení nezbytně nutného k zajištění dostatečné ochrany pracovního prostředí a prvků stavby, a to do doby, než bude možné toto vybavení nahradit jiným, a zajistit, aby staveniště opustili i všichni pracovníci a poddodavatelé zhotovitele,
  - c) připravit a předat objednateli seznam a popis veškerých prací a částí díla realizovaných ke dni odstoupení od smlouvy – vyhotovit a doručit objednateli v písemné podobě krycí list faktury, jehož přílohou bude seznam veškerých do té doby provedených prací ve formě výkazu výměr provedených prací a použitého materiálu,
  - d) připravit a předat objednateli veškerou dokumentaci vztahující se k provedeným částem díla.
21. V případě odstoupení od této smlouvy ze strany objednatele nemá zhotovitel v přímé souvislosti s odstoupením od této smlouvy jakékoli nároky na náhradu škody nebo ušlý zisk. Zhotovitel má po odstoupení od této smlouvy pouze nárok na úhrady ceny provedené a objednatelem převzaté části díla, prosté vad a nedodělků, za předpokladu, že splnil své povinnosti dle odst. 20 tohoto článku smlouvy.
22. Při ukončení této smlouvy odstoupením od smlouvy ze strany objednatele pro porušení povinnosti zhotovitele si objednatel vyhrazuje právo ponechat si pouze ty části díla, jež byly provedeny bez vad a zbývající část díla vrátit zhotoviteli, tj. nařídit mu odstranění vadných částí díla na náklady a odpovědnost zhotovitele v objemem stanovené přiměřené lhůtě. Jestliže zhotovitel ve lhůtě stanovené objednatelem neodstraní vadné části díla, jež objednatel odmítl převzít, má objednatel proti zhotoviteli nárok na kompenzaci veškerých nákladů souvisejících s odstraněním vady příslušné části díla anebo s nahrazením vadné části díla. V případě, že se objednatel rozhodne vadnou část díla vrátit zhotoviteli, vzniká objednateli proti zhotoviteli nárok na vrácení části ceny za dílo, která byla zhotoviteli zaplacená a která se vztahuje k těm částem díla, ohledně kterých se objednatel rozhodl, že je zhotoviteli vrátí. V každém případě předčasného ukončení této smlouvy má objednatel nárok na vrácení té části k danému okamžiku uhrazené ceny díla vztahující se k těm částem díla, jež nebyly provedeny bez vad a nedodělků, protože byly objednatelem odmítnuty.
23. Odstoupením od této smlouvy nejsou nijak dotčena ani ustanovení této smlouvy týkající se záruk podle čl. XII. této smlouvy v rozsahu těch částí díla, které se objednatel rozhodne si ponechat.
24. Smluvní strany pro případ odstoupení od smlouvy a určení rozsahu závazků sjednaly, že pokud se na finanční hodnotě díla k okamžiku odstoupení od smlouvy neshodnou, nechají vypracovat příslušný znalecký posudek soudním znalcem vybraným objednatelem. Náklady na vypracování znaleckého posudku nese, v případě znalce stanovené nižší finanční hodnotě díla než uváděné zhotovitelem, zhotovitel; v opačném případě je nese objednatel. Smluvní strany se zavazují přijmout tento posudek jako konečný ke stanovení finanční hodnoty díla.
25. V případě odstoupení objednatele od této smlouvy z důvodů na straně zhotovitele (porušení smlouvy zhotovitelem podstatným způsobem) má objednatel nárok na úhradu veškerých nákladů, které mu vzniknou v souvislosti s dokončením díla jinou osobou či osobami, a to v rozsahu, ve kterém součet takových nákladů na dokončení díla odlišným zhotovitelem a částí ceny díla, na jejíž zaplacení vznikl zhotoviteli nárok (cena do okamžiku odstoupení od smlouvy zhotovitelem provedených prací a dodávek a převzatých objednatelem), přesáhne cenu díla dle čl. VI. odst. 1 této smlouvy vč. DPH.

Vzorec vícenákladů k nahrazení zhotovitelem:	Legenda:
$N = (y + z) - x$	<p><b>N</b> - vícenáklady, které je zhotovitel povinen nahradit objednateli</p> <p><b>x</b> - cena díla dle čl. VI. odst. 1 této smlouvy vč. DPH</p> <p><b>y</b> - cena zhotovitelem provedených dodávek a prací akceptovaných objednatelem vč. DPH</p> <p><b>z</b> - cena třetí osobou provedených dodávek a prací nezbytných k dokončení díla vč. DPH</p>

26. Zhotovitel není bez předchozího písemného souhlasu objednatele oprávněn postoupit práva a povinnosti z této smlouvy, ani smlouvu samotnou, na třetí osobu. Postoupení práv a povinností z této smlouvy, či smlouvy samotné na třetí osobu v rozporu s větou první tohoto odstavce smlouvy je neplatné. V případě porušení zákazu dle tohoto odstavce smlouvy je zhotovitel povinen zaplatit objednateli smluvní pokutu ve výši 5 % z celkové ceny díla včetně DPH.

#### Článek XI. Práva z vadného plnění

- Práva z vadného plnění vyplývají pro smluvní strany obecně z ust. § 2615 a násl. občanského zákoníku.
- Zhotovitel je povinen předat objednateli dílo bez vad a nedodělků a prohlašuje, že dílo ani jeho součásti nemají právní vady ve smyslu § 1920 občanského zákoníku, a že plněním dle této smlouvy nezasahuje do práv průmyslového či duševního vlastnictví ani do jiných práv třetích osob. Zhotovitel je povinen zhotovit dílo řádně, tedy zejména jako profesionál, s odbornou péčí a s přihlédnutím k oprávněným zájmům objednatele, v souladu s podmínkami uvedenými v této smlouvě a jejích přílohách a se všemi příslušnými právními a technickými normami.
- V případě, že vlivem vady díla dojde k újmě na majetku objednatele nebo újmě na majetku či zdraví pracovníka objednatele nebo třetí osoby či k ohrožení veřejného pořádku (respektive životního prostředí), je zhotovitel povinen zaplatit objednateli částku ve výši deset procent z celkové ceny díla včetně DPH, a to jako paušalizovanou náhradu majetkové újmy vzniklé na straně objednatele, pokud skutečná výše újmy nebude vyšší.
- Stane-li se zřejmou vada plnění až po předání díla (skrytá vada) upozorní na tuto skutečnost objednatel zhotovitele písemně, a to neprodleně po jejím zjištění.
- Zhotovitel je povinen skryté vady a nedodělky díla na své náklady a na svou odpovědnost odstranit, ať již vznikly chybou konstrukce, vadným provedením, dopravou, montáží, použitím nevhodného materiálu nebo z jiného důvodu. Termín pro odstranění vad a nedodělků díla a jeho následné předání objednateli je 15 kalendářních dní ode dne, kdy objednatel zhotovitele na vadu díla upozornil, pokud se strany z objektivních důvodů nedohodnou jinak. Takovouto dohodu je za objednatele oprávněn schválit pouze ředitel KŘP-U, případně jím písemně pověřená osoba; stejné platí i pro případ schvalování způsobu odstranění reklamovaných vad odlišného od uvedení do předešlého stavu (oprava). O přesném termínu předání díla po odstranění vad a nedodělků informuje zhotovitel objednatele nejpozději dva (2) pracovní dny předem. V případě prodlení zhotovitele s odstraněním vad díla a předání díla po jejich odstranění je zhotovitel povinen uhradit objednateli smluvní pokutu ve výši tři desetin procenta z ceny díla včetně DPH za každý, byť i započatý, den prodlení s předáním díla po odstranění vady díla.
- Neodstraní-li zhotovitel reklamované vady ve lhůtě dle odst. 5 tohoto článku smlouvy, může objednatel u zhotovitele uplatnit přiměřenou slevu z ceny díla nebo zadat odstranění vad na náklady a odpovědnost zhotovitele třetí osobě. Nárok objednatele účtovat zhotoviteli smluvní pokutu v tomto případě nezaniká (smluvní pokutu v tomto případě je objednatel oprávněn požadovat za období od uplynutí doby pro odstranění skryté vady dle odst. 5 tohoto článku smlouvy do okamžiku uzavření smlouvy s třetí osobou za účelem odstranění skrytých vad díla). Pro případ prodlení zhotovitele s odstraněním vad záručních se toto ustanovení užije přiměřeně.
- Veškeré náklady spojené s odstraněním vad a nedodělků díla nese zhotovitel. Veškeré náklady spojené s uplatněním práv objednatele z vadného plnění nese zhotovitel.

#### Článek XII. Záruka

- Záruční doba týkající se díla počíná běžet předáním díla bez vad a nedodělků.
- Zhotovitel ručí za kvalitu jím prováděných prací (díla) dle této smlouvy**, tedy zejména za to, že bylo dílo provedeno v souladu s touto smlouvou včetně jejích příloh a veškerými právními i technickými normami vztahujícími se k prováděnému dílu, a dále za to, že si práce jím provedené svou kvalitou a své požadované vlastnosti zachovají **minimálně po dobu 60 měsíců** od data předání objednateli za podmínek (uvedených v předávacím protokolu (záruční lhůta pro provedené práce).

3. **Zhotovitel ručí za jakost veškerých použitých a řádně zabudovaných materiálů a zařízení v rámci provádění díla**, tedy zejména za to, že mají tyto materiály a zařízení vlastnosti a kvalitu minimálně v požadovaném rozsahu dle této smlouvy, a dále za to, že si tyto materiály a zařízení svou kvalitou a své požadované vlastnosti zachovají **minimálně po dobu 60 měsíců**, ode dne předání díla (záruční lhůta pro použité materiály a zařízení), neposkytuje-li jejich výrobce záruční lhůtu delší.
4. Zhotovitel je povinen objednateli poskytnout v písemné podobě podmínky údržby a zacházení s materiály, výrobky a zařízeními, jejichž nedodržení vylučuje odpovědnost za výskyt vady v záruční lhůtě, a to nejpozději do 10 pracovních dnů po předání řádně dokončeného díla dle protokolu. V případě nesplnění této povinnosti není zhotovitel oprávněn odmítnout objednatelům uplatněnou reklamaci z důvodu nedodržení podmínek údržby a zacházení s materiály, výrobky a zařízeními zabudovanými do díla.
5. Reklamace vad musí být provedena písemně. Smluvní strany se dohodly, že reklamace vad bude vždy řešena jejich odstraněním.
6. Výskyt eventuálních záručních vad oznámí objednatel zhotoviteli písemně spolu s uplatňovanými reklamačními nároky bez zbytečného odkladu po jejich zjištění. Zhotovitel je povinen sdělit objednateli své stanovisko k reklamaci prokazatelným způsobem zápisem o projednání reklamace nejpozději do 5 pracovních dnů od doručení reklamace, a to na základě prověření stavu na místě. Neučiní-li tak, platí, že reklamaci uznává a odstranění vad provede nejpozději ve lhůtě uvedené níže.
7. Zhotovitel je povinen záruční vady díla na své náklady a na svou odpovědnost odstranit, ať již vznikly chybou konstrukce, vadným provedením, dopravou, montáží, použitím nevhodného materiálu nebo z jiného důvodu. Záruka za jakost na celé dílo a všechny jeho součásti se prodlužuje o dobu od doručení oprávněné reklamace záruční vady zhotoviteli až do jejího odstranění, avšak nejméně tak, aby dotčené záruční lhůty neskončily dříve, než po uplynutí šesti (6) měsíců ode dne protokolárního předání odstraněné reklamované vady.
8. Zhotovitel je povinen odstranit záruční vadu nejpozději do 15 kalendářních dnů od jejího oznámení dle odst. 6 tohoto článku smlouvy, nedohodne-li se s objednatelům pro případ nemožnosti dodržení této lhůty z důvodu nutnosti dodržení technologických postupů jinak. V případě havárie je zhotovitel povinen vadu odstranit nejpozději do 48 hodin od jejího oznámení dle odst. 6 tohoto článku smlouvy, nedohodne-li se s objednatelům pro případ nemožnosti dodržení této lhůty z důvodu nutnosti dodržení technologických postupů jinak. Takovouto dohodu je za objednatele oprávněn schválit pouze ředitel KŘP-U, případně jím písemně pověřená osoba; stejné platí i pro případ schvalování způsobu odstranění reklamovaných vad odlišného od uvedení do předešlého stavu (oprava). V případě prodlení zhotovitele s odstraněním záručních vad je zhotovitel povinen uhradit objednateli smluvní pokutu ve výši tří desetin procenta z ceny díla včetně DPH za každý, byť i započatý, den prodlení s odstraněním záruční vady; u záruční vady díla mající charakter havárie činí smluvní pokuta dvě setiny procenta z ceny díla včetně DPH za každou, byť i započatou, hodinu prodlení s odstraněním záruční vady.
9. Reklamace jsou ze strany objednatele řešeny osobou oprávněnou jednat za objednatele ve věcech technických.

#### Článek XIII. Kvalitativní podmínky

1. Požadovaná kvalita a způsob její kontroly jsou dány zadávacími podmínkami, státními technickými normami, právními a bezpečnostními předpisy. Kontrolu provádění prací a dodržování požadované kvality bude sledovat pověřený pracovník oddělení správy nemovitého majetku KŘP-U a TDS.
2. Zhotovitel díla má za povinnost doložit objednateli doklad o schválení výrobku a o jeho kvalitativním zatřídění vždy před jeho zabudováním.
3. Zhotovitel bude dílo realizovat v souladu se směrnicemi normy ČSN EN ISO 9001:2009 a garantuje, že předmět plnění bude mít po stanovenou dobu předepsané vlastnosti.

#### Článek XIV. Ostatní ujednání

1. Smluvní strany jsou povinny bez zbytečného odkladu oznámit druhé smluvní straně případné změny údajů v záhlaví smlouvy.
2. Zhotovitel je povinen upozornit objednatele písemně na existující či hrozící střet zájmů bezodkladně poté, co střet zájmů vznikne nebo vyjde najevo, pokud zhotovitel při vynaložení veškeré odborné péče nemohl střet zájmů zjistit před uzavřením této smlouvy. V případě porušení této povinnosti zhotovitelem je zhotovitel povinen zaplatit objednateli smluvní pokutu ve výši 5 % z celkové ceny díla včetně DPH
3. Zhotovitel prohlašuje, že:
  - a. proti němu není v současné době vedena exekuce, jež by byla způsobila ohrozit provedení a dokončení díla či splnění jiných závazků zhotovitele z této smlouvy, ani proti němu není vedeno

- insolvenční řízení a není v úpadku; v případě nepravdivosti tohoto prohlášení zhotovitel je zhotovitel povinen zaplatit objednateli smluvní pokutu ve výši 5 % z celkové ceny díla včetně DPH,
- b. je schopen dílo za podmínek dohodnutých v této smlouvě provést,
  - c. disponuje sám i se svými poddodavateli všemi právními a technickými předpoklady, kapacitami a odbornými znalostmi včetně znalostí ČSN a všech předpisů, které jsou nutné k provedení díla dle této smlouvy a bude jimi disponovat minimálně po dobu provádění díla až do jeho řádného dokončení a předání objednateli bez vad a nedodělků,
  - d. mu byly objednatelem nejpozději ke dni podpisu této smlouvy poskytnuty veškeré nezbytné podklady ke zhotovování díla,
  - e. s odbornou péčí všechny jemu předané podklady zkontroloval, prověřil jejich technickou správnost a neshledal v nich žádné vady, které by zhotoviteli mohly bránit v řádném provedení díla,
  - f. jsou mu známy veškeré technické, kvalitativní a jiné podmínky nezbytné ke zhotovení díla dle této smlouvy,
  - g. předmět této smlouvy není plněním nemožným, a že tuto smlouvu uzavřel po pečlivém zvážení všech možných důsledků,
  - h. měl možnost se důkladně a podrobně seznámit s rozsahem a povahou díla dle této smlouvy, se všemi povrchovými podmínkami objektu a staveniště a jsou mu známy všechny potřebné technické, kvalitativní a specifické podmínky, za nichž se bude předmět této smlouvy realizovat, a že smluvená cena za dílo, ve smyslu čl. VI. této smlouvy je za splnění předmětu této smlouvy zcela dostatečná.
4. Zhotovitel dále prohlašuje, že:
- a. dodržuje všechny podmínky, zásady, normy a předpisy k zajištění bezpečnosti a ochrany zdraví pracovníků v místě plnění, to i pro případné zaměstnance poddodavatelů nebo dodavatelského řetězce,
  - b. zajišťuje důstojné pracovní podmínky podle zákoníku práce a ostatních právních předpisů v oblasti zaměstnanosti,
  - c. dodržuje smluvní a zejména platební podmínky s poddodavateli, případně s dodavatelskými řetězci,
  - d. dodržuje předpisy a normy o ochraně životního prostředí, pro likvidaci odpadů a minimalizaci negativních dopadů na životní prostředí,
  - e. dbá na úspory energií a surovin, využití obnovitelných zdrojů, recyklovaných surovin apod.
5. Veškerá komunikace mezi smluvními stranami bude probíhat prostřednictvím osob oprávněných jednat jménem smluvních stran, kontaktních osob, popř. jimi pověřených pracovníků.
6. Zhotovitel je povinen po ukončení realizace díla předložit objednateli případný seznam poddodavatelů, kteří se na zhotovení díla podíleli a jimž za plnění poddodávek uhradil nebo je povinen uhradit více než 10 % z celkové ceny díla.
7. Zhotovitel bez jakýchkoliv výhrad souhlasí se zveřejněním své identifikace a dalších údajů uvedených ve smlouvě včetně ceny díla na profilu objednatele.
8. Tato smlouva bude dále uveřejněna v registru smluv dle zákona č. 340/2015 Sb., o zvláštních podmínkách účinnosti některých smluv, uveřejňování těchto smluv a o registru smluv (dále jen „zákon o registru smluv“). Zveřejnění smlouvy v registru smluv zajistí v zákonné lhůtě objednatel.
7. Podkladem pro uzavření této smlouvy o dílo je nabídka zhotovitele ze dne 7. června 2023, která byla na základě zadávacího řízení vybrána jako nejvýhodnější.
8. Vzájemná práva a povinnosti smluvních stran se řídí především touto smlouvou, zákonem č. 134/2016 Sb., o zadávání veřejných zakázek a zákonem o majetku České republiky. V rozsahu tímto neupraveném se vzájemná práva a povinnosti smluvních stran řídí především občanským zákoníkem. Objednatel uzavírá tuto smlouvu jakožto organizační složka státu příslušná k hospodaření s majetkem státu ve smyslu zákona o majetku České republiky, a to v rámci své nepodnikatelské činnosti a k naplňování veřejného zájmu. Zhotovitel uzavírá tuto smlouvu jako profesionál a jako podnikatel ve smyslu § 5 a § 420 an. občanského zákoníku.

#### Článek XV. Závěrečná ustanovení

1. Tato smlouva nabývá platnosti okamžikem jejího podpisu poslední ze smluvních stran a účinnosti potom okamžikem jejího zveřejnění v registru smluv ve smyslu zákona o registru smluv.
2. Každá smluvní strana obdrží elektronický originál uzavřené smlouvy.
3. Nedílnou součástí této smlouvy je příloha č. 1 – rozpočet, příloha č. 2 – projektová dokumentace, příloha č. 3 – územní souhlas, příloha č. 4 – vzor změnového listu.
4. Každá ze smluvních stran prohlašuje, že tuto smlouvu uzavírá svobodně a vážně, že považuje obsah této smlouvy za určitý a srozumitelný, a že jsou jí známy veškeré skutečnosti, jež jsou pro uzavření této smlouvy rozhodující, na důkaz čehož připojují smluvní strany k této smlouvě své podpisy.

Přílohy: č. 1 – rozpočet  
č. 2 – projektová dokumentace  
č. 3 – územní souhlas  
č. 4 – vzor změnového listu

Za zhotovitele:

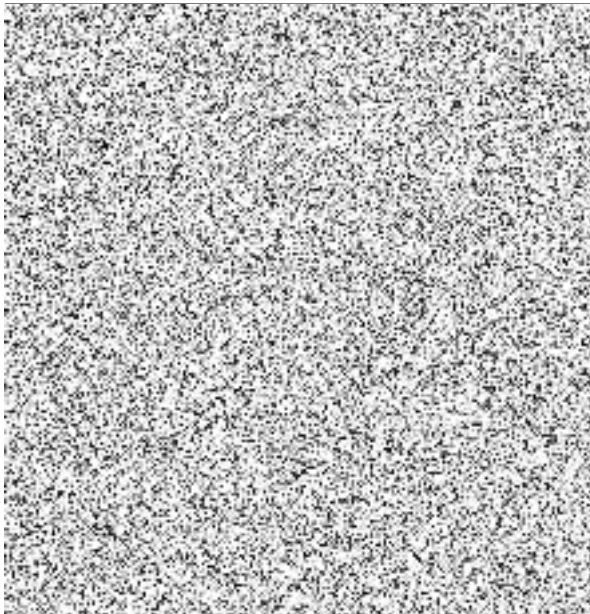

Za objednatele:

**Jiří Sehnal**  
vedoucí oddělení  
správy nemovitého majetku KŘP-U  
*podpsáno elektronicky*

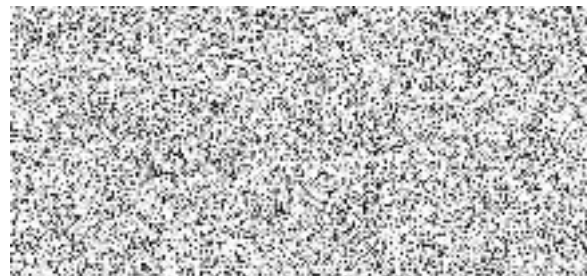



## REKAPITULACE STAVBY

Kód: LN20221002  
Stavba: Podbořany, Hlubanská č.p.314 - Splašková kanalizační přípojka

KSO: 827 21 16  
Místo: Podbořany

CC-CZ: 22231  
Datum: 06.06.2023

Zadavatel:  
ČR - Krajské ředitelství policie Ústeckého kraje

IČ: 75151537  
DIČ: CZ75151537

Uchazeč:  
TOMAN inženýrské sítě a.s., Slovanská alej 28, Plzeň 326 00

IČ: 26375036  
DIČ: CZ26375036

Projektant:  

IČ: 44538723  
DIČ: CZ6401092093

Zpracovatel:  

IČ: 63130742  
DIČ:

### Poznámka:

Soupis prací je sestaven za využití položek Cenové soustavy ÚRS. Cenové a technické podmínky položek Cenové soustavy ÚRS, které nejsou uvedeny v soupisu prací (tzn. úvodní částí katalogů) jsou neomezeně dále k dispozici na [www.cs-urs.cz](http://www.cs-urs.cz). Položky soupisu prací, které nemají ve sloupci "Cenová soustava" uveden žádný údaj, nepochází z Cenové soustavy ÚRS.

Je-li v kontrolním rozpočtu nebo v soupisu prací uvedena v kolonce „popis“ obchodní značka jakéhokoliv materiálu, výrobku nebo technologie, má tento název pouze informativní charakter.

Pro ocenění a následně pro realizaci je možné použít i jiný materiál, výrobek nebo technologii, se srovnatelnými nebo lepšími užitnými vlastnostmi, které odpovídají požadavkům dokumentace.

Cena bez DPH			399 019,00
	Sazba daně	Základ daně	Výše daně
DPH I základní	21,00%	399 019,00	83 793,99
DPH II snížená	15,00%	0,00	0,00
<b>Cena s DPH</b>	<b>v</b>	<b>CZK</b>	<b>482 812,99</b>

# REKAPITULACE OBJEKTŮ STAVBY A SOUPISŮ PRACÍ

Kód: LN20221002

Stavba: Podbořany, Hlubanská č.p.314 - Splašková kanalizační přípojka

Místo: Podbořany

Datum:

06.06.2023

Zadavatel: ČR - Krajské ředitelství policie Ústeckého kraje

Projektant:



Uchazeč: TOMAN inženýrské sítě a.s., Slovanská alej 28, Plzeň 326 00

Zpracovatel:

Kód	Popis	Cena bez DPH [CZK]	Cena s DPH [CZK]	Typ
<b>Náklady stavby celkem</b>		<b>399 019,00</b>	<b>482 812,99</b>	
01	IO 01 - Splašková kanalizační přípojka	216 664,52	262 164,07	ING
02	IO 02 - Komunikace	155 102,50	187 674,03	ING
03	VRN - Vedlejší rozpočtové náklady	2 000,00	2 420,00	VON
04	ON - Ostatní náklady	25 251,98	30 554,90	OST

# KRYCÍ LIST SOUPISU PRACÍ

Stavba:

Podbořany, Hlubanská č.p.314 - Splašková kanalizační přípojka

Objekt:

**01 - IO 01 - Splašková kanalizační přípojka**

KSO: 827 21 16  
Místo: Podbořany

CC-CZ: 22231  
Datum: 06.06.2023

Zadavatel:  
ČR - Krajské ředitelství policie Ústeckého kraje

IČ: 75151537  
DIČ: CZ75151537

Uchazeč:  
TOMAN inženýrské sítě a.s., Slovanská alej 28, Pízeň 326 00

IČ: 26375036  
DIČ: CZ26375036

Projektant:  

IČ: 44538723  
DIČ: CZ6401092093

Zpracovatel:  

IČ: 63130742  
DIČ:

Poznámka:

Soupis prací je sestaven za využití položek Cenové soustavy ÚRS. Cenové a technické podmínky položek Cenové soustavy ÚRS, které nejsou uvedeny v soupisu prací (tzv. úvodní části katalogů) jsou neomezeně dále k dispozici na [www.cs-urs.cz](http://www.cs-urs.cz). Položky soupisu prací, které nemají ve sloupci "Cenová soustava" uveden žádný údaj, nepocházejí z Cenové soustavy ÚRS. Je-li v kontrolním rozpočtu nebo v soupisu prací uvedena v kolonce „popis“ obchodní značka jakéhokoliv materiálu, výrobku nebo technologie, má tento název pouze informativní charakter. Pro ocenění a následně pro realizaci je možné použít i jiný materiál, výrobek nebo technologii, se srovnatelnými nebo lepšími užitnými vlastnostmi, které odpovídají požadavkům dokumentace.

<b>Cena bez DPH</b>				<b>216 664,52</b>
DPH základní snížená	Základ daně	Sazba daně	Výše daně	
	216 664,52	21,00%	45 499,55	
	0,00	15,00%	0,00	
<b>Cena s DPH</b>	<b>v</b>	<b>CZK</b>		<b>262 164,07</b>

# REKAPITULACE ČLENĚNÍ SOUPISU PRACÍ

Stavba: Podbořany, Hlubanská č.p.314 - Splašková kanalizační přípojka  
Objekt: 01 - IO 01 - Splašková kanalizační přípojka  
Místo: Podbořany  
Zadavatel: ČR - Krajské ředitelství policie Ústeckého kraje  
Uchazeč: TOMAN inženýrské sítě a.s., Slovanská alej 28, Plzeň 326 00

Datum: 06.06.2023

Projektant:

Zpracovatel:



Kód dílu - Popis

Cena celkem [CZK]

Náklady stavby celkem		216 664,52
HSV - Práce a dodávky HSV		216 664,52
1 - Zemní práce		115 365,48
13 - Zemní práce - hloubené vykopávky		2 785,20
3 - Svislé a kompletní konstrukce		5 970,00
4 - Vodorovné konstrukce		2 336,00
8 - Trubní vedení		46 310,00
9 - Ostatní konstrukce a práce-bourání		42 250,00
997 - Přesun sutě		3 336,04
998 - Přesun hmot		1 097,00

# SOUPIS PRACÍ

Stavba: Podbořany, Hlubanská č.p.314 - Splašková kanalizační přípojka  
 Objekt: **01 - IO 01 - Splašková kanalizační přípojka**  
 Místo: Podbořany  
 Zadavatel: ČR - Krajské ředitelství policie Ústeckého kraje  
 Uchazeč: TOMAN inženýrské sítě a.s., Slovanská alej 28, Plzeň 326 00

Datum: 06.06.2023

Projektant:   
 Zpracovatel: 

PČ	Typ	Kód	Popis	MJ	Množství	J.cena [CZK]	Cena celkem [CZK]
<b>Náklady soupisu celkem</b>							<b>216 664,52</b>
D	HSV		Práce a dodávky HSV				216 664,52
D	1		Zemní práce				115 365,48
1	K	115101201	Čerpání vody na dopravní výšku do 10 m s uvažovaným průměrným přítokem do 500 l/min	hod	50,000	60,00	3 000,00
	Online PSC		<a href="https://podminky.urs.cz/Item/CS_URS_2022_02/115101201">https://podminky.urs.cz/Item/CS_URS_2022_02/115101201</a>				
	VV		50		50,000		
2	K	115101301	Pohotovost záložní čerpací soupravy pro dopravní výšku do 10 m s uvažovaným průměrným přítokem do 500 l/min	den	3,000	2 000,00	6 000,00
	Online PSC		<a href="https://podminky.urs.cz/Item/CS_URS_2022_02/115101301">https://podminky.urs.cz/Item/CS_URS_2022_02/115101301</a>				
	VV		3		3,000		
3	K	119001401	Dočasné zajištění podzemního potrubí nebo vedení ve výkopisti ve stavu i poloze, ve kterých byla na začátku zemních prací a to s podepřením, vzepřením nebo vyvšešením, případně s ochranným bedněním, se zřízením a odstraněním zajišťovací konstrukce, s opořebením hmot potrubí ocelového nebo litinového, jmenovitě světlosti DN do 200 mm	m	1,000	200,00	200,00
	Online PSC		<a href="https://podminky.urs.cz/Item/CS_URS_2022_02/119001401">https://podminky.urs.cz/Item/CS_URS_2022_02/119001401</a>				
	VV		1*1		1,000		
4	K	119001405	Dočasné zajištění podzemního potrubí nebo vedení ve výkopisti ve stavu i poloze, ve kterých byla na začátku zemních prací a to s podepřením, vzepřením nebo vyvšešením, případně s ochranným bedněním, se zřízením a odstraněním zajišťovací konstrukce, s opořebením hmot potrubí plastového, jmenovitě světlosti DN do 200 mm	m	1,000	200,00	200,00
	Online PSC		<a href="https://podminky.urs.cz/Item/CS_URS_2022_02/119001405">https://podminky.urs.cz/Item/CS_URS_2022_02/119001405</a>				
	VV		1*1		1,000		
5	K	119001421	Dočasné zajištění podzemního potrubí nebo vedení ve výkopisti ve stavu i poloze, ve kterých byla na začátku zemních prací a to s podepřením, vzepřením nebo vyvšešením, případně s ochranným bedněním, se zřízením a odstraněním zajišťovací konstrukce, s opořebením hmot kabelů a kabelových tratí z volně ložených kabelů a to do 3 kabelů	m	3,000	100,00	300,00
	Online PSC		<a href="https://podminky.urs.cz/Item/CS_URS_2022_02/119001421">https://podminky.urs.cz/Item/CS_URS_2022_02/119001421</a>				
	VV		3*1		3,000		
6	K	119003227	Pomocné konstrukce při zabezpečení výkopu svislé ocelové mobilní oplocení, výšky přes 1,5 do 2,2 m panely vyplněné dráty zřízen	m	56,000	50,00	2 800,00
	Online PSC		<a href="https://podminky.urs.cz/Item/CS_URS_2022_02/119003227">https://podminky.urs.cz/Item/CS_URS_2022_02/119003227</a>				
	VV		56		56,000		
7	K	119003228	Pomocné konstrukce při zabezpečení výkopu svislé ocelové mobilní oplocení, výšky přes 1,5 do 2,2 m panely vyplněné dráty odstranění	m	56,000	20,00	1 120,00
	Online PSC		<a href="https://podminky.urs.cz/Item/CS_URS_2022_02/119003228">https://podminky.urs.cz/Item/CS_URS_2022_02/119003228</a>				
	VV		56		56,000		
8	K	119004111	Pomocné konstrukce při zabezpečení výkopu bezpečný vstup nebo výstup žebříkem zřízen	m	2,700	100,00	270,00
	Online PSC		<a href="https://podminky.urs.cz/Item/CS_URS_2022_02/119004111">https://podminky.urs.cz/Item/CS_URS_2022_02/119004111</a>				
	VV		1*2,7		2,700		
9	K	119004112	Pomocné konstrukce při zabezpečení výkopu bezpečný vstup nebo výstup žebříkem odstranění	m	2,700	20,00	54,00
	Online PSC		<a href="https://podminky.urs.cz/Item/CS_URS_2022_02/119004112">https://podminky.urs.cz/Item/CS_URS_2022_02/119004112</a>				
	VV		2,7		2,700		
10	K	131213701	Hloubení nezapažených jam ručně s urovnáním dna do předepsaného profilu a spádu v hornině třídy těžitelnosti I skupiny 3 soudržných	m3	5,400	400,00	2 160,00
	Online PSC		<a href="https://podminky.urs.cz/Item/CS_URS_2022_02/131213701">https://podminky.urs.cz/Item/CS_URS_2022_02/131213701</a>				
	VV		sondy 5 ks hl.1,1				
	VV		odečet konstrukce vozovky - S1 (600) S3(350) S4(350) S6(250)				
	VV		součást výkopu				
	VV		1,5*1*0,5*1+1,5*1*0,75*3+1,5*1*0,85*1		5,400		
	VV		Součet		5,400		
11	K	132254202	Hloubení zapažených rýh šířky přes 800 do 2 000 mm strojně s urovnáním dna do předepsaného profilu a spádu v hornině třídy těžitelnosti I skupiny 3 přes 20 do 50 m3	m3	13,940	400,00	5 576,00
	Online PSC		<a href="https://podminky.urs.cz/Item/CS_URS_2022_02/132254202">https://podminky.urs.cz/Item/CS_URS_2022_02/132254202</a>				
	VV		50%				
	VV		přípojka				
	VV		hl.1,7 S1(600) S3(350) S4(350) S6(150) S6(250)				
	VV		(2*1*1,35+6,5*1*1,55+3,4*1*1,1+1,6*1*1,45+14,7*1*1,35)*0,5		13,940		
	VV		odečet sond součást výkopu				
	VV		-5,4		-5,400		
	VV		Součet		13,940		
12	K	132354202	Hloubení zapažených rýh šířky přes 800 do 2 000 mm strojně s urovnáním dna do předepsaného profilu a spádu v hornině třídy těžitelnosti II skupiny 4 přes 20 do 50 m3	m3	19,340	400,00	7 736,00
	Online PSC		<a href="https://podminky.urs.cz/Item/CS_URS_2022_02/132354202">https://podminky.urs.cz/Item/CS_URS_2022_02/132354202</a>				
	VV		50%				
	VV		19,34		19,340		
	VV		Součet		19,340		
13	K	151201101	Zřízení pažení a rozeptění stěn rýh pro podzemní vedení záložně, hloubky do 2 m	m2	95,880	50,00	4 794,00
	Online PSC		<a href="https://podminky.urs.cz/Item/CS_URS_2022_02/151201101">https://podminky.urs.cz/Item/CS_URS_2022_02/151201101</a>				
	VV		28,2*1,7*2		95,880		
	VV		Součet		95,880		

PČ	Typ	Kód	Popis	MJ	Množství	J.cena [CZK]	Cena celkem [CZK]
14	K	151201111	Odstranění pažení a rozepření stěn rýh pro podzemní vedení s uložením materiálu na vzdálenost do 3 m od kraje výkopu zátažné, hloubky do 2 m	m2	95,880	20,00	1 917,60
	Online PSC		<a href="https://podminky.urs.cz/item/CS_URS_2022_02/151201111">https://podminky.urs.cz/item/CS_URS_2022_02/151201111</a>				
	VV		95,88		95,880		
15	K	162551108	Vodorovné přemístění výkopku nebo sypaniny po suchu na obvyklém dopravním prostředku, bez naložení výkopku, avšak se složením bez rozhrnutí z horniny třídy těžitelnosti I skupiny 1 až 3 na vzdálenost přes 2 500 do 3 000 m	m3	57,930	200,00	11 586,00
	Online PSC		<a href="https://podminky.urs.cz/item/CS_URS_2022_02/162551108">https://podminky.urs.cz/item/CS_URS_2022_02/162551108</a>				
	VV		"mezisklad				
	VV		"zemina na zásyp lf.3				
	VV		5,611		5,611		
	VV		Mezisoučet				
	VV		"lože, obsyp, zásyp				
	VV		16,833+0,1+2,82+13,226		32,979		
	VV		Mezisoučet				
	VV		celý výkopek - lf.3				
	VV		19,34		19,340		
	VV		Součet				
	VV				57,930		
16	K	162751117	Vodorovné přemístění výkopku nebo sypaniny po suchu na obvyklém dopravním prostředku, bez naložení výkopku, avšak se složením bez rozhrnutí z horniny třídy těžitelnosti I skupiny 1 až 3 na vzdálenost přes 9 000 do 10 000 m	m3	13,729	360,00	4 942,44
	Online PSC		<a href="https://podminky.urs.cz/item/CS_URS_2022_02/162751117">https://podminky.urs.cz/item/CS_URS_2022_02/162751117</a>				
	VV		"zemina skládka z meziskládky - celkem 15km				
	VV		zem lf.3				
	VV		19,34-5,611		13,729		
	VV		Součet				
	VV				13,729		
17	K	162751119	Vodorovné přemístění výkopku nebo sypaniny po suchu na obvyklém dopravním prostředku, bez naložení výkopku, avšak se složením bez rozhrnutí z horniny třídy těžitelnosti I skupiny 1 až 3 na vzdálenost Příplatek k ceně za každých dalších i započatých 1 000 m	m3	68,645	20,00	1 372,90
	Online PSC		<a href="https://podminky.urs.cz/item/CS_URS_2022_02/162751119">https://podminky.urs.cz/item/CS_URS_2022_02/162751119</a>				
	VV		celkem 15 km				
	VV		13,729*5		68,645		
18	K	162751137	Vodorovné přemístění výkopku nebo sypaniny po suchu na obvyklém dopravním prostředku, bez naložení výkopku, avšak se složením bez rozhrnutí z horniny třídy těžitelnosti II skupiny 4 a 5 na vzdálenost přes 9 000 do 10 000 m	m3	19,340	360,00	6 962,40
	Online PSC		<a href="https://podminky.urs.cz/item/CS_URS_2022_02/162751137">https://podminky.urs.cz/item/CS_URS_2022_02/162751137</a>				
	VV		"zemina skládka - celkem 15km				
	VV		zem lf.4				
	VV		19,34		19,340		
	VV		Součet				
	VV				19,340		
19	K	162751139	Vodorovné přemístění výkopku nebo sypaniny po suchu na obvyklém dopravním prostředku, bez naložení výkopku, avšak se složením bez rozhrnutí z horniny třídy těžitelnosti II skupiny 4 a 5 na vzdálenost Příplatek k ceně za každých dalších i započatých 1 000 m	m3	96,700	20,00	1 934,00
	Online PSC		<a href="https://podminky.urs.cz/item/CS_URS_2022_02/162751139">https://podminky.urs.cz/item/CS_URS_2022_02/162751139</a>				
	VV		celkem 15 km				
	VV		19,34*5		96,700		
20	K	167151101	Nakládání, skládání a překládání neulehého výkopku nebo sypaniny strojně nakládání, množství do 100 m3, z horniny třídy těžitelnosti I, skupiny 1 až 3	m3	52,319	60,00	3 139,14
	Online PSC		<a href="https://podminky.urs.cz/item/CS_URS_2022_02/167151101">https://podminky.urs.cz/item/CS_URS_2022_02/167151101</a>				
	VV		"mezisklad				
	VV		"zemina lf.3 na zásyp				
	VV		5,611		5,611		
	VV		Mezisoučet				
	VV		"šlérkopísek a písek				
	VV		16,833+0,1+2,82+13,226		32,979		
	VV		Mezisoučet				
	VV		zemina lf.3 na skládku				
	VV		13,729		13,729		
	VV		Mezisoučet				
	VV		Součet				
	VV				52,319		
21	K	171152501	Zhutnění podloží pod násypy z rostlé horniny třídy těžitelnosti I a II, skupiny 1 až 4 z hornin soudružných a nesoudružných	m2	29,200	60,00	1 752,00
	Online PSC		<a href="https://podminky.urs.cz/item/CS_URS_2022_02/171152501">https://podminky.urs.cz/item/CS_URS_2022_02/171152501</a>				
	VV		2*1+6,5*1+3,4*1+1,6*1+14,7*1+1*1				
	VV		Součet				
	VV				29,200		
	VV				29,200		
22	K	171201221	Poplatek za uložení stavebního odpadu na skládce (skládkovné) zeminy a kamení zatříděného do Katalogu odpadů pod kódem 17 05 04	t	66,138	200,00	13 227,60
	VV		13,729*2,00+19,34*2,00		66,138		
23	K	171251201	Uložení sypaniny na skládce nebo meziskládky bez hutnění s upravením uložené sypaniny do předepsaného tvaru	m3	52,409	60,00	3 144,54
	Online PSC		<a href="https://podminky.urs.cz/item/CS_URS_2022_02/171251201">https://podminky.urs.cz/item/CS_URS_2022_02/171251201</a>				
	VV		13,729+19,34+19,34		52,409		
24	K	174151101	Zásyp sypaninou z jakékoliv horniny strojně s uložením výkopku ve vrstvách se zhutněním jam, šachet, rýh nebo kolem objektů v těchto vykopávkách	m3	22,444	160,00	3 591,04
	Online PSC		<a href="https://podminky.urs.cz/item/CS_URS_2022_02/174151101">https://podminky.urs.cz/item/CS_URS_2022_02/174151101</a>				
	VV		zemina 25%				
	VV		(2*1*0,75+6,5*1*0,95+3,4*1*0,5+1,6*1*0,85+14,7*1*0,75)*0,25		5,440		
	VV		(1*1*0,95)*0,25-0,28*0,95*0,25		0,171		
	VV		Mezisoučet				
	VV		šlérkopísek 75 %				
	VV		(2*1*0,75+6,5*1*0,95+3,4*1*0,5+1,6*1*0,85+14,7*1*0,75)*0,75		16,320		
	VV		(1*1*0,95)*0,75-0,28*0,95*0,75		0,513		
	VV		Mezisoučet				
	VV				16,833		
	VV		Součet				
	VV				22,444		
25	K	175111109	Příplatek za strojní prohození zeminy, uložené do 3 m	m3	5,611	100,00	561,10
	VV		5,611		5,611		
26	M	58337331	šlérkopísek frakce 0/22	t	30,299	360,00	10 907,64
	VV		16,833*1,80		30,299		
	VV		Součet				
	VV				30,299		

PČ	Typ	Kód	Popis	MJ	Množství	J.cena [CZK]	Cena celkem [CZK]
27	K	175151101	Obsypání potrubí strojně sypaninou z vhodných třídy těžitelnosti I a II, skupiny 1 až 4 nebo materiálem připraveným podél výkopu ve vzdálenosti do 3 m od jeho kraje, pro jakoukoliv hloubku výkopu a míru ztuhnutí bez prohození sypaniny	m3	13,226	360,00	4 761,36
	Online PSC		<a href="https://podminky.urs.cz/Item/CS_URS_2022_02/175151101">https://podminky.urs.cz/Item/CS_URS_2022_02/175151101</a>				
	VV		2*1*0,5+6,5*1*0,5+3,4*1*0,5+1,6*1*0,5+14,7*1*0,5		14,100		
	VV		-28,2*0,031		-0,874		
	VV		Součet		13,226		
28	M	58331351	kamenivo těžené drobné frakce 0/4	t	23,807	360,00	8 570,52
	VV		13,226*1,80		23,807		
	VV		Součet		23,807		
	D	13	Zemní práce - hloubené vykopávky				2 785,20
29	K	139001101	Příplatek k cenám hloubených vykopávek za zřízení vykopávky v blízkosti podzemního vedení nebo výbušnin pro jakoukoliv třídu horniny	m3	2,321	1 200,00	2 785,20
	Online PSC		<a href="https://podminky.urs.cz/Item/CS_URS_2022_02/139001101">https://podminky.urs.cz/Item/CS_URS_2022_02/139001101</a>				
	VV		*křížení kabelů a potrubí - 6%				
	VV		38,68/100*6		2,321		
	VV		Součet		2,321		
	D	3	Svislé a kompletní konstrukce				5 970,00
30	K	359901211	Monitoring stok (kamerový systém) jakékoli výšky nová kanalizace	m	29,850	200,00	5 970,00
	Online PSC		<a href="https://podminky.urs.cz/Item/CS_URS_2022_02/359901211">https://podminky.urs.cz/Item/CS_URS_2022_02/359901211</a>				
	VV		29,85		29,850		
	D	4	Vodorovné konstrukce				2 336,00
31	K	451573111	Lože pod potrubí, stoky a drobné objekty v otevřeném výkopu z písku a štěrkopísku do 63 mm	m3	0,100	800,00	80,00
	Online PSC		<a href="https://podminky.urs.cz/Item/CS_URS_2022_02/451573111">https://podminky.urs.cz/Item/CS_URS_2022_02/451573111</a>				
	VV		šachta				
	VV		1*1*0,1		0,100		
	VV		Součet		0,100		
32	K	451572111	Lože pod potrubí, stoky a drobné objekty v otevřeném výkopu z kameniva drobného těženého 0 až 4 mm	m3	2,820	800,00	2 256,00
	Online PSC		<a href="https://podminky.urs.cz/Item/CS_URS_2022_02/451572111">https://podminky.urs.cz/Item/CS_URS_2022_02/451572111</a>				
	VV		2*1*0,1+6,5*1*0,1+3,4*1*0,1+1,6*1*0,1+14,7*1*0,1		2,820		
	VV		Součet		2,820		
	D	8	Trubní vedení				46 310,00
33	K	871355221	Kanalizační potrubí z tvrdého PVC v otevřeném výkopu ve sklonu do 20 %, hladkého plnostěnného jednovrstvého, tuhost třídy SN 8 DN 200	m	29,850	600,00	17 910,00
	Online PSC		<a href="https://podminky.urs.cz/Item/CS_URS_2022_02/871355221">https://podminky.urs.cz/Item/CS_URS_2022_02/871355221</a>				
	VV		29,85		29,850		
34	K	877355211	Montáž tvarovek na kanalizačním potrubí z trub z plastu z tvrdého PVC nebo z polypropylenu v otevřeném výkopu jednoosých DN 200	kus	5,000	500,00	2 500,00
	Online PSC		<a href="https://podminky.urs.cz/Item/CS_URS_2022_02/877355211">https://podminky.urs.cz/Item/CS_URS_2022_02/877355211</a>				
	VV		5		5,000		
35	M	28611364	koleno kanalizace PVC KG 200x15°	kus	1,000	500,00	500,00
	VV		1		1,000		
36	M	28611366	koleno kanalizace PVC KG 200x45°	kus	2,000	500,00	1 000,00
	VV		2		2,000		
37	M	28611521	přechod kanalizační PVC litina-plast DN 125 KGUG	kus	1,000	500,00	500,00
	VV		1		1,000		
38	M	28611508	redukce kanalizační PVC 200/125 KG	kus	1,000	500,00	500,00
	VV		1		1,000		
39	K	892352121	Tlakové zkoušky vzduchem těsnícími vaky ucpávkovými DN 200	úsek	2,000	3 000,00	6 000,00
	Online PSC		<a href="https://podminky.urs.cz/Item/CS_URS_2022_02/892352121">https://podminky.urs.cz/Item/CS_URS_2022_02/892352121</a>				
	VV		2		2,000		
40	K	894812316	Revizní a čistící šachta z polypropylenu PP pro hladké trouby DN 600 šachtové dno (DN šachty / DN trubního vedení) DN 600/200 průtočné 30°, 60°, 90°	kus	1,000	6 000,00	6 000,00
	Online PSC		<a href="https://podminky.urs.cz/Item/CS_URS_2022_04/894812316">https://podminky.urs.cz/Item/CS_URS_2022_04/894812316</a>				
	VV		1		1,000		
41	K	894812331	Revizní a čistící šachta z polypropylenu PP pro hladké trouby DN 600 roura šachtová korugovaná, světlé hloubky 1 000 mm	kus	1,000	6 000,00	6 000,00
	Online PSC		<a href="https://podminky.urs.cz/Item/CS_URS_2022_02/894812331">https://podminky.urs.cz/Item/CS_URS_2022_02/894812331</a>				
	VV		1		1,000		
42	K	894812376	Revizní a čistící šachta z polypropylenu PP pro hladké trouby DN 600 poklop (mříž) litinový pro třídu zatížení D400 s betonovým prstencem	kus	1,000	4 400,00	4 400,00
	Online PSC		<a href="https://podminky.urs.cz/Item/CS_URS_2022_02/894812376">https://podminky.urs.cz/Item/CS_URS_2022_02/894812376</a>				
	VV		1		1,000		
43	K	899623RP1	Obetonování poklopů závlivkovou maltou Ergeit Superfix 35F - 10kg na 1 poklop	ks	1,000	1 000,00	1 000,00
	VV		1		1,000		
	D	9	Ostatní konstrukce a práce-bourání				42 250,00
44	K	938901131	Čištění nádrží, ploch dřevěných nebo betonových konstrukcí, potrubí vyklizení bahna z nádrže	m3	10,000	2 700,00	27 000,00
	Online PSC		<a href="https://podminky.urs.cz/Item/CS_URS_2022_02/938901131">https://podminky.urs.cz/Item/CS_URS_2022_02/938901131</a>				
	VV		10		10,000		
45	K	938901132	Čištění nádrží, ploch dřevěných nebo betonových konstrukcí, potrubí vyčištění nádrže po vyklizení bahna	m2	6,250	600,00	3 750,00
	Online PSC		<a href="https://podminky.urs.cz/Item/CS_URS_2022_02/938901132">https://podminky.urs.cz/Item/CS_URS_2022_02/938901132</a>				
	VV		2,5*2,5		6,250		
46	K	938901411	Dezinfekce nádrže roztokem chloranu sodného	m3	15,000	200,00	3 000,00
	Online PSC		<a href="https://podminky.urs.cz/Item/CS_URS_2022_02/938901411">https://podminky.urs.cz/Item/CS_URS_2022_02/938901411</a>				
	VV		15		15,000		
47	K	971033341	Vybourání otvorů ve zdivu základovém nebo nadzákladovém z cihel, tvárnic, přičkovek z cihel páiených na maltu vápennou nebo vápencementovou plochy do 0,09 m2, tl. do 300 mm	kus	1,000	1 000,00	1 000,00
	Online PSC		<a href="https://podminky.urs.cz/Item/CS_URS_2022_02/971033341">https://podminky.urs.cz/Item/CS_URS_2022_02/971033341</a>				
	VV		1		1,000		

PČ	Typ	Kód	Popis	MJ	Množství	J.cena [CZK]	Cena celkem [CZK]
48	K	977151126	Jádrové vrty diamantovými korunkami do stavebních materiálů (železobetonu, betonu, cihel, obkladů, dlažeb, kamene) průměru přes 200 do 225 mm	m	0,500	6 000,00	3 000,00
	Online PSC		<a href="https://podminky.urs.cz/item/CS_URS_2022_02/977151126">https://podminky.urs.cz/item/CS_URS_2022_02/977151126</a>				
	VV		beton šachta			0,500	
	VV		0,5			0,500	
	VV		Součet				
49	K	977151911	Jádrové vrty diamantovými korunkami do stavebních materiálů (železobetonu, betonu, cihel, obkladů, dlažeb, kamene) Příplatek k cenám za práci ve stísněném prostoru	m	0,500	6 000,00	3 000,00
	Online PSC		<a href="https://podminky.urs.cz/item/CS_URS_2022_02/977151911">https://podminky.urs.cz/item/CS_URS_2022_02/977151911</a>				
	VV		0,5			0,500	
50	K	985131111	Očištění ploch stěn, rubu kleneb a podlah tlakovou vodou	m2	1,500	100,00	150,00
	Online PSC		<a href="https://podminky.urs.cz/item/CS_URS_2022_02/985131111">https://podminky.urs.cz/item/CS_URS_2022_02/985131111</a>				
	VV		šachta stávající - vyspravení dna			1,500	
	VV		1,5			1,500	
	VV		Součet				
51	K	985139111	Očištění ploch Příplatek k cenám za práci ve stísněném prostoru	m2	1,500	100,00	150,00
	Online PSC		<a href="https://podminky.urs.cz/item/CS_URS_2022_02/985139111">https://podminky.urs.cz/item/CS_URS_2022_02/985139111</a>				
	VV		1,5			1,500	
52	K	985311112	Reprofilace betonu sanačními maltami na cementové bázi ručně stěn, tloušťky přes 10 do 20 mm	m2	1,500	600,00	900,00
	Online PSC		<a href="https://podminky.urs.cz/item/CS_URS_2022_02/985311112">https://podminky.urs.cz/item/CS_URS_2022_02/985311112</a>				
	VV		Ergelit - oprava dna šachta stávající			1,500	
	VV		1,5			1,500	
	VV		Součet				
53	K	985324211	Ochranný nátěr betonu akrylátový dvojnásobný s impregnací (OS-B)	m2	1,500	200,00	300,00
	Online PSC		<a href="https://podminky.urs.cz/item/CS_URS_2022_02/985324211">https://podminky.urs.cz/item/CS_URS_2022_02/985324211</a>				
	VV		Ergelit			1,500	
	VV		1,5				
	D	997	Přesun sutě				3 336,04
54	K	997013509	Odvoz suti a vybouraných hmot na skládku nebo meziskládku se složením, na vzdálenost Příplatek k ceně za každý další i započatý 1 km přes 1 km	t	73,372	20,00	1 467,44
	Online PSC		<a href="https://podminky.urs.cz/item/CS_URS_2022_02/997013509">https://podminky.urs.cz/item/CS_URS_2022_02/997013509</a>				
	VV		skládku 15 km				
	VV		beton			0,616	
	VV		0,044*14				
	VV		kal a bahno na ČOV - 5km			72,000	
	VV		18*4				
	VV		cihla			0,756	
	VV		0,054*14			73,372	
	VV		Součet				
55	K	997013511	Odvoz suti a vybouraných hmot z meziskládky na skládku s naložením a se složením, na vzdálenost do 1 km	t	18,098	100,00	1 809,80
	Online PSC		<a href="https://podminky.urs.cz/item/CS_URS_2022_02/997013511">https://podminky.urs.cz/item/CS_URS_2022_02/997013511</a>				
	VV		beton			0,044	
	VV		0,044				
	VV		kal a bahno			18,000	
	VV		18				
	VV		cihla			0,054	
	VV		0,054			18,098	
	VV		Součet				
56	K	997013601	Poplatek za uložení stavebního odpadu na skládce (skládkovně) z prostého betonu zatříděného do Katalogu odpadů pod kódem 17 01 01	t	0,044	600,00	26,40
	VV		0,044			0,044	
57	K	997013603	Poplatek za uložení stavebního odpadu na skládce (skládkovně) cihelného zatříděného do Katalogu odpadů pod kódem 17 01 02	t	0,054	600,00	32,40
	Online PSC		<a href="https://podminky.urs.cz/item/CS_URS_2022_02/997013603">https://podminky.urs.cz/item/CS_URS_2022_02/997013603</a>				
	VV		0,054			0,054	
	D	998	Přesun hmot				1 097,00
58	K	998276101	Přesun hmot pro trubní vedení hloubené z trub z plastických hmot nebo sklolaminátových pro vodovody nebo kanalizace v otevřeném výkopu dopravní vzdálenost do 15 m	t	1,097	1 000,00	1 097,00
	Online PSC		<a href="https://podminky.urs.cz/item/CS_URS_2022_02/998276101">https://podminky.urs.cz/item/CS_URS_2022_02/998276101</a>				



# KRYCÍ LIST SOUPISU PRACÍ

Stavba: Podbořany, Hlubanská č.p.314 - Splašková kanalizační přípojka  
Objekt: **02 - IO 02 - Komunikace**

KSO: 822 25 46  
Místo: Podbořany

CC-CZ: 21121  
Datum: 06.06.2023

Zadavatel: ČR - Krajské ředitelství policie Ústeckého kraje

IC: 75151537  
DIČ: CZ75151537

Uchazeč: TOMAN inženýrské sítě a.s., Slovanská alej 28, Pízeň 326 00

IC: 26375036  
DIČ: CZ26375036

Projektant: 

IC: 44538723  
DIČ: CZ6401092093

Zpracovatel: 

IC: 63130742  
DIČ:

Poznámka:

Soupis prací je sestaven za využití položek Cenové soustavy ÚRS. Cenové a technické podmínky položek Cenové soustavy ÚRS, které nejsou uvedeny v soupisu prací (tzv. úvodní části katalogů) jsou neomezeně dálkově k dispozici na [www.cs-urs.cz](http://www.cs-urs.cz). Položky soupisu prací, které nemají ve sloupci "Cenová soustava" uveden žádný údaj, nepochází z Cenové soustavy ÚRS. Je-li v kontrolním rozpočtu nebo v soupisu prací uvedena v kolonce „popis“ obchodní značka jakéhokoliv materiálu, výrobku nebo technologie, má tento název pouze informativní charakter. Pro ocenění a následně pro realizaci je možné použít i jiný materiál, výrobek nebo technologii, se srovnatelnými nebo lepšími užitnými vlastnostmi, které odpovídají požadavkům dokumentace.

<b>Cena bez DPH</b>				<b>155 102,50</b>
		Základ daně	Sazba daně	Výše daně
DPH základní		155 102,50	21,00%	32 571,53
snižovaná		0 00	15,00%	0,00
<b>Cena s DPH</b>		<b>v</b>	<b>CZK</b>	<b>187 674,03</b>

# REKAPITULACE ČLENĚNÍ SOUPISU PRACÍ

Stavba: Podbořany, Hlubanská č.p.314 - Splašková kanalizační přípojka  
Objekt: 02 - IO 02 - Komunikace  
Místo: Podbořany  
Zadavatel: ČR - Krajské ředitelství policie Ústeckého kraje  
Uchazeč: TOMAN inženýrské sítě a.s., Slovanská alej 28, Plzeň 326 00

Datum: 06.06.2023

Projektant:   
Zpracovatel: 

Kód dílu - Popis

Cena celkem [CZK]

<b>Náklady stavby celkem</b>		<b>155 102,50</b>
HSV - Práce a dodávky HSV		155 102,50
1 - Zemní práce		23 625,00
5 - Komunikace		54 743,00
9 - Ostatní konstrukce a práce-bourání		27 985,00
997 - Přesun sutě		48 641,20
998 - Přesun hmot		108,30

# SOUPIS PRACÍ

Stavba: Podbořany, Hlubanská č.p.314 - Splašková kanalizační přípojka  
 Objekt: 02 - IO 02 - Komunikace

Místo: Podbořany  
 Zadavatel: ČR - Krajské ředitelství policie Ústeckého kraje  
 Uchazeč: TOMAN inženýrské sítě a.s., Slovanská alej 28, Plzeň 326 00

Datum: 06.06.2023

Projektant:   
 Zpracovatel: 

PČ	Typ	Kód	Popis	MJ	Množství	J.cena [CZK]	Cena celkem [CZK]
<b>Náklady soupisu celkem</b>							<b>155 102,50</b>
D	HSV		Práce a dodávky HSV				155 102,50
D	1		Zemní práce				23 625,00
1	K	113106134	Rozebrání dlažeb komunikací pro pěši s přemístěním hmot na skládku na vzdálenost do 3 m nebo s naložením na dopravní prostředek s ložem z kameniva nebo živice a s jakoukoliv výpíní spár strojné plochy jednotlivě do 50 m2 ze zámkové dlažby	m2	4,100	200,00	820,00
	Online PSC	<a href="https://podminky.urs.cz/tem/CS_URS_2022_02/113106134">https://podminky.urs.cz/tem/CS_URS_2022_02/113106134</a>					
	W	D.1.1.4, C.5.1.					
	W	S6					
	W	4,1			4,100		
	W	Součet			4,100		
2	K	113106190	Rozebrání dílců vozovek a ploch s přemístěním hmot na skládku na vzdálenost do 3 m nebo s naložením na dopravní prostředek, ze silničních dílců jakýchkoliv rozměrů, s ložem z kameniva nebo živice strojné plochy jednotlivě do 50 m2 se spárami vyplněnými kamenivem	m2	2,500	200,00	500,00
	Online PSC	<a href="https://podminky.urs.cz/tem/CS_URS_2022_02/113106190">https://podminky.urs.cz/tem/CS_URS_2022_02/113106190</a>					
	W	D.1.1.4, C.5.1.					
	W	S4					
	W	2,5			2,500		
	W	Součet			2,500		
3	K	113107322	Odstranění podkladů nebo krytů strojné plochy jednotlivě do 50 m2 s přemístěním hmot na skládku na vzdálenost do 3 m nebo s naložením na dopravní prostředek z kameniva hrubého drčeného, o tl. vrstvy přes 100 do 200 mm	m2	41,100	100,00	4 110,00
	Online PSC	<a href="https://podminky.urs.cz/tem/CS_URS_2022_02/113107322">https://podminky.urs.cz/tem/CS_URS_2022_02/113107322</a>					
	W	C.5.1 a D.1.1.4.					
	W	S5					
	W	10,3			10,300		
	W	S6					
	W	4,1			4,100		
	W	S3					
	W	24,2			24,200		
	W	S4					
	W	2,5			2,500		
	W	Součet			41,100		
4	K	113107325	Odstranění podkladů nebo krytů strojné plochy jednotlivě do 50 m2 s přemístěním hmot na skládku na vzdálenost do 3 m nebo s naložením na dopravní prostředek z kameniva hrubého drčeného, o tl. vrstvy přes 400 do 500 mm	m2	10,900	200,00	2 180,00
	Online PSC	<a href="https://podminky.urs.cz/tem/CS_URS_2022_02/113107325">https://podminky.urs.cz/tem/CS_URS_2022_02/113107325</a>					
	W	C.5.1 a D.1.1.4. tl. 500 mm					
	W	S1A1					
	W	5,5			5,500		
	W	S2					
	W	5,4			5,400		
	W	Součet			10,900		
5	K	113107332	Odstranění podkladů nebo krytů strojné plochy jednotlivě do 50 m2 s přemístěním hmot na skládku na vzdálenost do 3 m nebo s naložením na dopravní prostředek z betonu prostého, o tl. vrstvy přes 150 do 300 mm	m2	24,200	400,00	9 680,00
	Online PSC	<a href="https://podminky.urs.cz/tem/CS_URS_2022_02/113107332">https://podminky.urs.cz/tem/CS_URS_2022_02/113107332</a>					
	W	C.5.1 a D.1.1.4.					
	W	S3					
	W	24,2			24,200		
	W	Součet			24,200		
6	K	113107342	Odstranění podkladů nebo krytů strojné plochy jednotlivě do 50 m2 s přemístěním hmot na skládku na vzdálenost do 3 m nebo s naložením na dopravní prostředek živičných, o tl. vrstvy přes 50 do 100 mm	m2	10,900	200,00	2 180,00
	Online PSC	<a href="https://podminky.urs.cz/tem/CS_URS_2022_02/113107342">https://podminky.urs.cz/tem/CS_URS_2022_02/113107342</a>					
	W	C.5.1 a D.1.1.4.tl.80 mm					
	W	S1A1					
	W	5,5			5,500		
	W	S2					
	W	5,4			5,400		
	W	Součet			10,900		
7	K	113154122	Frézování živičného podkladu nebo krytu s naložením na dopravní prostředek plochy do 500 m2 bez překážek v trase pruhu šířky přes 0,5 m do 1 m, tloušťky vrstvy 40 mm	m2	10,900	200,00	2 180,00
	Online PSC	<a href="https://podminky.urs.cz/tem/CS_URS_2022_02/113154122">https://podminky.urs.cz/tem/CS_URS_2022_02/113154122</a>					
	W	C.5.1 a D.1.1.4.					
	W	S1A1					
	W	5,5			5,500		
	W	S2					
	W	5,4			5,400		
	W	Součet			10,900		
8	K	113202111	Vytřehání obrub s vyzobáním lože, s přemístěním hmot na skládku na vzdálenost do 3 m nebo s naložením na dopravní prostředek z krajníků nebo obrubníků stojatých	m	2,000	200,00	400,00
	Online PSC	<a href="https://podminky.urs.cz/tem/CS_URS_2022_02/113202111">https://podminky.urs.cz/tem/CS_URS_2022_02/113202111</a>					
	W	D.1.1.4 C.5.1.					
	W	silniční					
	W	2			2,000		

PČ	Typ	Kód	Popis	MJ	Množství	J.cena [CZK]	Cena celkem [CZK]
	W		Součet		2,000		
9	K	183403114	Obdělání půdy kultivátorováním v rovině nebo na svahu do 1:5	m2	21,000	30,00	630,00
	Online PSC		<a href="https://podminky.urs.cz/item/CS_URS_2022_02/183403114">https://podminky.urs.cz/item/CS_URS_2022_02/183403114</a>				
	W		C.5.1.a D.1.1.4.				
	W		S8				
	W		Z1		21,000		
	W		Součet		21,000		
10	K	183451351	Provzdušnění travnatých ploch hloubky do 100 mm, průměru provzdušňovacích otvorů do 25 mm s přívěsem travního osiva, souvislé plochy do 1000 m2 v rovině nebo na svahu do 1:5	m2	21,000	30,00	630,00
	Online PSC		<a href="https://podminky.urs.cz/item/CS_URS_2022_02/183451351">https://podminky.urs.cz/item/CS_URS_2022_02/183451351</a>				
	W		C.5.1.a D.1.1.4.				
	W		S8				
	W		Z1		21,000		
	W		Součet		21,000		
11	M	00572420	osivo směs travní parková okrasná	kg	1,050	300,00	315,00
	W		Z1*0,05		1,050		
	D	5	Komunikace				54 743,00
12	K	564771101	Podklad nebo kryt z kameniva hrubého drčeného vel. 32-63 mm s rozprostřením a zhutněním plochy jednotlivě do 100 m2, po zhutnění tl. 250 mm	m2	5,500	400,00	2 200,00
	Online PSC		<a href="https://podminky.urs.cz/item/CS_URS_2022_02/564771101">https://podminky.urs.cz/item/CS_URS_2022_02/564771101</a>				
	W		C.5.1.a D.1.1.4.				
	W		S1A1		5,500		
	W		5,5		5,500		
	W		Součet		5,500		
13	K	564851011	Podklad ze štěrkodrti ŠD s rozprostřením a zhutněním plochy jednotlivě do 100 m2, po zhutnění tl. 150 mm	m2	41,100	250,00	10 275,00
	Online PSC		<a href="https://podminky.urs.cz/item/CS_URS_2022_02/564851011">https://podminky.urs.cz/item/CS_URS_2022_02/564851011</a>				
	W		C.5.1.a D.1.1.4.				
	W		S5				
	W		10,3		10,300		
	W		S8				
	W		4,1		4,100		
	W		S3				
	W		24,2		24,200		
	W		S4				
	W		2,5		2,500		
	W		Součet		41,100		
14	K	564962111	Podklad z mechanicky zpevněného kameniva MZK (minerální beton) s rozprostřením a s hutněním, po zhutnění tl. 200 mm	m2	5,500	800,00	4 400,00
	Online PSC		<a href="https://podminky.urs.cz/item/CS_URS_2022_02/564962111">https://podminky.urs.cz/item/CS_URS_2022_02/564962111</a>				
	W		C.5.1.a D.1.1.4.				
	W		S1A1		5,500		
	W		5,5		5,500		
	W		Součet		5,500		
15	K	565135111	Asfaltový beton vrstva podkladní ACP 16 (obalované kamenivo střednězrné - OKS) s rozprostřením a zhutněním v pruhu šířky přes 1,5 do 3 m, po zhutnění tl. 50 mm	m2	5,500	800,00	4 400,00
	Online PSC		<a href="https://podminky.urs.cz/item/CS_URS_2022_02/565135111">https://podminky.urs.cz/item/CS_URS_2022_02/565135111</a>				
	W		C.5.1.a D.1.1.4.				
	W		S1A1		5,500		
	W		5,5		5,500		
	W		Součet		5,500		
16	K	565145111	Asfaltový beton vrstva podkladní ACP 16 (obalované kamenivo střednězrné - OKS) s rozprostřením a zhutněním v pruhu šířky přes 1,5 do 3 m, po zhutnění tl. 60 mm	m2	5,500	800,00	4 400,00
	Online PSC		<a href="https://podminky.urs.cz/item/CS_URS_2022_02/565145111">https://podminky.urs.cz/item/CS_URS_2022_02/565145111</a>				
	W		C.5.1.a D.1.1.4.				
	W		S1A1		5,500		
	W		5,5		5,500		
	W		Součet		5,500		
17	K	573111112	Postřik infiltrační PI z asfaltu silničního s posypem kamenivem, v množství 1,00 kg/m2	m2	5,500	20,00	110,00
	Online PSC		<a href="https://podminky.urs.cz/item/CS_URS_2022_02/573111112">https://podminky.urs.cz/item/CS_URS_2022_02/573111112</a>				
	W		C.5.1.a D.1.1.4.				
	W		S1A1		5,500		
	W		5,5		5,500		
	W		Součet		5,500		
18	K	573231108	Postřik spojovací PS bez posypu kamenivem ze silniční emulze, v množství 0,50 kg/m2	m2	10,900	100,00	1 090,00
	Online PSC		<a href="https://podminky.urs.cz/item/CS_URS_2022_02/573231108">https://podminky.urs.cz/item/CS_URS_2022_02/573231108</a>				
	W		C.5.1.a D.1.1.4.				
	W		S1A1		5,500		
	W		5,5		5,400		
	W		S2		5,400		
	W		5,4		5,400		
	W		Součet		10,900		
19	K	577134111	Asfaltový beton vrstva obrusná ACO 11 (ABS) s rozprostřením a se zhutněním z nemodifikovaného asfaltu v pruhu šířky do 3 m tř. I, po zhutnění tl. 40 mm	m2	10,900	800,00	8 720,00
	Online PSC		<a href="https://podminky.urs.cz/item/CS_URS_2022_02/577134111">https://podminky.urs.cz/item/CS_URS_2022_02/577134111</a>				
	W		C.5.1.a D.1.1.4.				
	W		S1A1		5,500		
	W		5,5		5,400		
	W		S2		5,400		
	W		5,4		5,400		
	W		Součet		10,900		
20	K	581131115	Kryt cementobetonový silničních komunikací skupiny CB I tl. 200 mm	m2	24,200	400,00	9 680,00
	Online PSC		<a href="https://podminky.urs.cz/item/CS_URS_2022_02/581131115">https://podminky.urs.cz/item/CS_URS_2022_02/581131115</a>				
	W		C.5.1.a D.1.1.4.				
	W		S3		24,200		
	W		24,2		24,200		
	W		Součet		24,200		
21	K	584121108	Osazení silničních dílců ze železového betonu s podkladem z kameniva těžného do tl. 40 mm jakéhokoliv druhu a velikosti, na plochu jednotlivě do 15 m2	m2	2,500	3 000,00	7 500,00
	Online PSC		<a href="https://podminky.urs.cz/item/CS_URS_2022_02/584121108">https://podminky.urs.cz/item/CS_URS_2022_02/584121108</a>				

PČ	Typ	Kód	Popis	MJ	Množství	J.cena [CZK]	Cena celkem [CZK]
	W		C.5.1.a D.1.1.4.				
	W		S4				
	W		2,5		2,500		
	W		Součet		2,500		
22	K	596211110	Kladení dlažby z betonových zámkových dlaždic komunikací pro pěší ručně s ložem z kamenná těženého nebo droceného tl. do 40 mm, s vyplněním spár s dvojitým hutněním, vibrováním a se smetením přebytečného materiálu na krajnici tl. 60 mm skupiny A, pro plochy do 50 m2	m2	4,100	400,00	1 640,00
	Online PSC		<a href="https://podminky.urs.cz/item/CS_URS_2022_02/596211110">https://podminky.urs.cz/item/CS_URS_2022_02/596211110</a>				
	W		C.5.1.a D.1.1.4.				
	W		S6				
	W		4,1		4,100		
	W		Součet		4,100		
23	M	59245018	dlažba tvar obdélník betonová 200x100x60mm přírodní	m2	0,820	400,00	328,00
	W		ztratině 20%				
	W		4,1*0,20		0,820		
D	9		Ostatní konstrukce a práce-bourání				27 985,00
24	K	916131213	Osazení silničního obrubníku betonového se zřízením lože, s vyplněním a zalžením spár cementovou maltou stojatého s boční opěrou z betonu prostého, do lože z betonu prostého	m	2,000	300,00	600,00
	Online PSC		<a href="https://podminky.urs.cz/item/CS_URS_2022_02/916131213">https://podminky.urs.cz/item/CS_URS_2022_02/916131213</a>				
	W		D.1.1.4. C.5.1. - použít vybourané				
	W		2		2,000		
25	M	59217031	obrubník betonový silniční 1000x150x250mm	m	1,000	600,00	600,00
	W		ztratině 15 %				
	W		2*0,15=1		1,000		
	W		1		1,000		
	W		Součet		1,000		
26	K	919122132	Utěsnění dilatačních spár závlukou za tepla v cementobetonovém nebo živičném krytu včetně adhezivního nátěru s těsnícím profilem pod závlukou, pro komůrky šířky 20 mm, hloubky 40 mm	m	18,000	100,00	1 800,00
	Online PSC		<a href="https://podminky.urs.cz/item/CS_URS_2022_02/919122132">https://podminky.urs.cz/item/CS_URS_2022_02/919122132</a>				
	W		10,5+7,5		18,000		
27	K	919731114	Zarovnání styčné plochy podkladu nebo krytu podél vybourané části komunikace nebo zpevněné plochy z betonu prostého tl. přes 150 do 250 mm	m	29,800	100,00	2 980,00
	Online PSC		<a href="https://podminky.urs.cz/item/CS_URS_2022_02/919731114">https://podminky.urs.cz/item/CS_URS_2022_02/919731114</a>				
	W		C.5.1.a D.1.1.4.				
	W		29,8		29,800		
	W		Součet		29,800		
28	K	919731121	Zarovnání styčné plochy podkladu nebo krytu podél vybourané části komunikace nebo zpevněné plochy živičné tl. do 50 mm	m	10,500	100,00	1 050,00
	Online PSC		<a href="https://podminky.urs.cz/item/CS_URS_2022_02/919731121">https://podminky.urs.cz/item/CS_URS_2022_02/919731121</a>				
	W		10,5		10,500		
29	K	919731122	Zarovnání styčné plochy podkladu nebo krytu podél vybourané části komunikace nebo zpevněné plochy živičné tl. přes 50 do 100 mm	m	7,500	100,00	750,00
	Online PSC		<a href="https://podminky.urs.cz/item/CS_URS_2022_02/919731122">https://podminky.urs.cz/item/CS_URS_2022_02/919731122</a>				
	W		7,5		7,500		
30	K	919735111	Řezání stávajícího živičného krytu nebo podkladu hloubky do 50 mm	m	10,500	150,00	1 575,00
	Online PSC		<a href="https://podminky.urs.cz/item/CS_URS_2022_02/919735111">https://podminky.urs.cz/item/CS_URS_2022_02/919735111</a>				
	W		C.5.1.a D.1.1.4.				
	W		10,5		10,500		
	W		Součet		10,500		
31	K	919735112	Řezání stávajícího živičného krytu nebo podkladu hloubky přes 50 do 100 mm	m	7,500	200,00	1 500,00
	Online PSC		<a href="https://podminky.urs.cz/item/CS_URS_2022_02/919735112">https://podminky.urs.cz/item/CS_URS_2022_02/919735112</a>				
	W		C.5.1.a D.1.1.4.				
	W		7,5		7,500		
	W		Součet		7,500		
32	K	919735124	Řezání stávajícího betonového krytu nebo podkladu hloubky přes 150 do 200 mm	m	29,800	250,00	7 450,00
	Online PSC		<a href="https://podminky.urs.cz/item/CS_URS_2022_02/919735124">https://podminky.urs.cz/item/CS_URS_2022_02/919735124</a>				
	W		C.5.1.a D.1.1.4.				
	W		29,8		29,800		
	W		Součet		29,800		
33	K	9200 RP	Hutnici zkoušky	ks	2,000	3 000,00	6 000,00
	W		2		2,000		
34	K	9201 RP	Rozbory asfaltu vzorkování dle vyhlášky 130/2019 Sb PAU	ks	1,000	3 000,00	3 000,00
	W		1		1,000		
35	K	979024443	Očištění vybouraných prvků komunikací od spojovacího materiálu s odklizením a uložením očištěných hmot a spojovacího materiálu na skládku na vzdálenost do 10 m obrubníků a krajníků, vybouraných z jakéhokoliv lože a s jakoukoliv výplní spár silničních	m	1,000	100,00	100,00
	Online PSC		<a href="https://podminky.urs.cz/item/CS_URS_2022_02/979024443">https://podminky.urs.cz/item/CS_URS_2022_02/979024443</a>				
	W		D.1.1.4, C.5.1.				
	W		2-1		1,000		
	W		Součet		1,000		
36	K	979054451	Očištění vybouraných prvků komunikací od spojovacího materiálu s odklizením a uložením očištěných hmot a spojovacího materiálu na skládku na vzdálenost do 10 m zámkových dlaždic s vyplněním spár kamenivem	m2	3,300	100,00	330,00
	Online PSC		<a href="https://podminky.urs.cz/item/CS_URS_2022_02/979054451">https://podminky.urs.cz/item/CS_URS_2022_02/979054451</a>				
	W		D.1.1.4, C.5.1.				
	W		4,1-0,8		3,300		
	W		Součet		3,300		
37	K	979094441	Očištění vybouraných prvků komunikací od spojovacího materiálu s odklizením a uložením očištěných hmot a spojovacího materiálu na skládku na vzdálenost do 10 m silničních dílců s původním vyplněním spár kamenivem těženým	m2	2,500	100,00	250,00
	Online PSC		<a href="https://podminky.urs.cz/item/CS_URS_2022_02/979094441">https://podminky.urs.cz/item/CS_URS_2022_02/979094441</a>				
	W		C.5.1 a D.1.1.4.				
	W		S4				
	W		2,5		2,500		
	W		Součet		2,500		

PČ	Typ	Kód	Popis	MJ	Množství	J.cena [CZK]	Cena celkem [CZK]
	D	997	Přesun sutě				48 641,20
38	K	997013509	Odvoz sutí a vybouraných hmot na skládku nebo meziskládku se složením, na vzdálenost Příplatek k ceně za každý další i započatý 1 km přes 1 km	t	234,723	100,00	23 472,30
	Online PSC		<a href="https://podminky.urs.cz/item/CS_URS_2022_02/997013509">https://podminky.urs.cz/item/CS_URS_2022_02/997013509</a>				
	VV		mezisklád 3km a skládka 15km				
	VV		zámk dlažba na meziskl 2km a zpět 3km		3,431		
	VV		1,066*2+0,433*3				
	VV		dlažba na skl 15km		1,470		
	VV		0,105*14				
	VV		kamenivo z dlažby na skl 15km		7,392		
	VV		0,528*14				
	VV		panel na meziskl a zpět 2+3 km		5,000		
	VV		1*5				
	VV		beton na skládku		211,750		
	VV		15,125*14				
	VV		obrubník na meziskl 2km a zpět 3km		1,060		
	VV		0,41*2+0,08*3				
	VV		obrubník na skl 15 km		1,120		
	VV		0,08*14				
	VV		beton z obrubniku na skl 15km		3,500		
	VV		0,25*14				
	VV		Součet		234,723		
39	K	997013511	Odvoz sutí a vybouraných hmot z meziskládky na skládku s naložením a se složením, na vzdálenost do 1 km	t	17,601	100,00	1 760,10
	Online PSC		<a href="https://podminky.urs.cz/item/CS_URS_2022_02/997013511">https://podminky.urs.cz/item/CS_URS_2022_02/997013511</a>				
	VV		zámk.dlažba		1,066		
	VV		1,066				
	VV		panel		1,000		
	VV		1				
	VV		beton		15,125		
	VV		15,125				
	VV		obrubník		0,410		
	VV		0,41				
	VV		Součet		17,601		
40	K	997221551	Vodorovná doprava sutí bez naložení, ale se složením a s hrubým urovňáním ze sypkých materiálů, na vzdálenost do 1 km	t	21,097	100,00	2 109,70
	Online PSC		<a href="https://podminky.urs.cz/item/CS_URS_2022_02/997221551">https://podminky.urs.cz/item/CS_URS_2022_02/997221551</a>				
	VV		kamenivo		20,094		
	VV		11,919+8,175				
	VV		fréza		1,003		
	VV		1,003				
	VV		Součet		21,097		
41	K	997221559	Vodorovná doprava sutí bez naložení, ale se složením a s hrubým urovňáním Příplatek k ceně za každý další i započatý 1 km přes 1 km	t	295,358	20,00	5 907,16
	Online PSC		<a href="https://podminky.urs.cz/item/CS_URS_2022_02/997221559">https://podminky.urs.cz/item/CS_URS_2022_02/997221559</a>				
	VV		skládka 15 km				
	VV		kamenivo		281,316		
	VV		(11,919+8,175)*14				
	VV		fréza		14,042		
	VV		1,003*14				
	VV		Součet		295,358		
42	K	997221561	Vodorovná doprava sutí bez naložení, ale se složením a s hrubým urovňáním z kusových materiálů, na vzdálenost do 1 km	t	2,398	100,00	239,80
	Online PSC		<a href="https://podminky.urs.cz/item/CS_URS_2022_02/997221561">https://podminky.urs.cz/item/CS_URS_2022_02/997221561</a>				
	VV		živice		2,398		
	VV		2,398				
43	K	997221569	Vodorovná doprava sutí bez naložení, ale se složením a s hrubým urovňáním Příplatek k ceně za každý další i započatý 1 km přes 1 km	t	33,572	20,00	671,44
	Online PSC		<a href="https://podminky.urs.cz/item/CS_URS_2022_02/997221569">https://podminky.urs.cz/item/CS_URS_2022_02/997221569</a>				
	VV		skládka 15 km		33,572		
	VV		2,398*14				
44	K	997221815	Poplatek za uložení stavebního odpadu na skládce (skládkovně) z prostého betonu zaříděného do Katalogu odpadů pod kódem 170 101	t	15,560	600,00	9 336,00
	VV		beton		15,375		
	VV		15,125+0,25				
	VV		obrubník a dlažba ztratiné		0,185		
	VV		0,08+0,105				
	VV		Součet		15,560		
45	K	997221845	Poplatek za materiál asfaltový k recyklaci	t	3,401	300,00	1 020,30
	VV		2,398+1,003		3,401		
46	K	997221855	Poplatek za uložení stavebního odpadu na skládce (skládkovně) zeminy a kameniva zaříděného do Katalogu odpadů pod kódem 170 504	t	20,622	200,00	4 124,40
	VV		20,094+0,528		20,622		
	D	998	Přesun hmot				108,30
47	K	998225111	Přesun hmot pro komunikace s krytem z kameniva, monolitickým betonovým nebo živičným dopravní vzdálenost do 200 m jakékoliv délky objektu	t	1,083	100,00	108,30
	Online PSC		<a href="https://podminky.urs.cz/item/CS_URS_2022_02/998225111">https://podminky.urs.cz/item/CS_URS_2022_02/998225111</a>				

# KRYCÍ LIST SOUPISU PRACÍ

Stavba:

Podbořany, Hlubanská č.p.314 - Splašková kanalizační přípojka

Objekt:

**03 - VRN - Vedlejší rozpočtové náklady**

KSO: 827 21 16  
Místo: Podbořany

CC-CZ: 22231  
Datum: 06.06.2023

Zadavatel:  
ČR - Krajské ředitelství policie Ústeckého kraje

IČ: 75151537  
DIČ: CZ75151537

Uchazeč:  
TOMAN inženýrské sítě a.s., Slovanská alej 28, Plzeň 326 00

IČ: 26375036  
DIČ: CZ26375036

Projektant:  

IČ: 44538723  
DIČ: CZ6401092093

Zpracovatel:  
 Milan

IČ: 63130742  
DIČ:

Poznámka:

Soupis prací je sestaven za využití položek Cenové soustavy ÚRS. Cenové a technické podmínky položek Cenové soustavy ÚRS, které nejsou uvedeny v soupisu prací (tzv. úvodní části katalogů) jsou neomezeně dále k dispozici na [www.cs-urs.cz](http://www.cs-urs.cz). Položky soupisu prací, které nemají ve sloupci "Cenová soustava" uveden žádný údaj, nepochází z Cenové soustavy ÚRS. Je-li v kontrolním rozpočtu nebo v soupisu prací uvedena v kolonce „popis“ obchodní značka jakéhokoliv materiálu, výrobku nebo technologie, má tento název pouze informativní charakter. Pro ocenění a následně pro realizaci je možné použít i jiný materiál, výrobek nebo technologii, se srovnatelnými nebo lepšími užitnými vlastnostmi, které odpovídají požadavkům dokumentace.

<b>Cena bez DPH</b>				<b>2 000,00</b>
		Základ daně	Sazba daně	Výše daně
DPH základní		2 000,00	21,00%	420,00
DPH snížená		0,00	15,00%	0,00
<b>Cena s DPH</b>			<b>v CZK</b>	<b>2 420,00</b>

## REKAPITULACE ČLENĚNÍ SOUPISU PRACÍ

Stavba: Podbořany, Hlubanská č.p.314 - Splašková kanalizační přípojka  
Objekt: **03 - VRN - Vedlejší rozpočtové náklady**  
Místo: Podbořany  
Zadavatel: ČR - Krajské ředitelství policie Ústeckého kraje  
Uchazeč: TOMAN inženýrské sítě a.s., Slovanská alej 28, Plzeň 326 00

Datum: 06.06.2023

Projektant:   
Zpracovatel: 

Kód dílu - Popis

Cena celkem [CZK]

<b>Náklady stavby celkem</b>	<b>2 000,00</b>
VRN - Vedlejší rozpočtové náklady	2 000,00
VRN3 - Zařízení staveniště	2 000,00



# SOUPIS PRACÍ

Stavba: Podbořany, Hlubanská č.p.314 - Splašková kanalizační přípojka

Objekt: **03 - VRN - Vedlejší rozpočtové náklady**

Místo: Podbořany  
Zadavatel: ČR - Krajské ředitelství policie Ústeckého kraje  
Uchazeč: TOMAN inženýrské sítě a.s., Slovanská alej 28, Plzeň 326 00

Datum: 06.06.2023

Projektant:   
Zpracovatel: 

PČ	Typ	Kód	Popis	MJ	Množství	J.cena [CZK]	Cena celkem [CZK]
<b>Náklady soupisu celkem</b>							<b>2 000,00</b>
D	VRN		Vedlejší rozpočtové náklady				2 000,00
D	VRN3		Zařízení staveniště				2 000,00
1	K	030001000	Zařízení staveniště	soubor	1,000	2 000,00	2 000,00
	Online PSC		<a href="https://spodniky.urs.cz/item/CS_UMS_2022_02A-3001000">https://spodniky.urs.cz/item/CS_UMS_2022_02A-3001000</a>				
	VV		1		1,000		

# KRYCÍ LIST SOUPISU PRACÍ

Stavba: Podbořany, Hlubanská č.p.314 - Splašková kanalizační přípojka

Objekt: **04 - ON - Ostatní náklady**

KSO: 827 21 16  
Místo: Podbořany

CC-CZ: 22231  
Datum: 06.06.2023

Zadavatel: ČR - Krajské ředitelství policie Ústeckého kraje

IČ: 75151537  
DIČ: CZ75151537

Uchazeč: TOMAN inženýrské sítě a.s., Slovanská alej 28, Plzeň 326 00

IČ: 26375036  
DIČ: CZ26375036

Projektant:

IČ: 44538723  
DIČ: CZ6401092093

Zpracovatel:

IČ: 63130742  
DIČ:

Poznámka:

Soupis prací je sestaven za využití položek Cenové soustavy ÚRS. Cenové a technické podmínky položek Cenové soustavy ÚRS, které nejsou uvedeny v soupisu prací (tzv. úvodní části katalogů) jsou neomezeně dálkově k dispozici na [www.cs-urs.cz](http://www.cs-urs.cz). Položky soupisu prací, které nemají ve sloupci "Cenová soustava" uveden žádný údaj, nepochází z Cenové soustavy ÚRS. Je-li v kontrolním rozpočtu nebo v soupisu prací uvedena v kolonce „popis“ obchodní značka jakéhokoliv materiálu, výrobku nebo technologie, má tento název pouze informativní charakter. Pro ocenění a následně pro realizaci je možné použít i jiný materiál, výrobek nebo technologii, se srovnatelnými nebo lepšími užitnými vlastnostmi, které odpovídají požadavkům dokumentace.

<b>Cena bez DPH</b>				<b>25 251,98</b>
		<b>Základ daně</b>	<b>Sazba daně</b>	<b>Výše daně</b>
DPH základní		25 251,98	21,00%	5 302,92
DPH snížená		0,00	15,00%	0,00
<b>Cena s DPH</b>		<b>v</b>	<b>CZK</b>	<b>30 554,90</b>

# REKAPITULACE ČLENĚNÍ SOUPISU PRACÍ

Stavba:

Podbořany, Hlubanská č.p.314 - Splašková kanalizační přípojka

Objekt:

**04 - ON - Ostatní náklady**

Místo:

Podbořany

Datum: 06.06.2023

Zadavatel:

ČR - Krajské ředitelství policie Ústeckého kraje

Projektant:



Uchazeč:

TOMAN inženýrské sítě a.s., Slovanská alej 28, Plzeň 326 00

Zpracovatel:

Kód dílu - Popis

Cena celkem [CZK]

## Náklady stavby celkem

**25 251,98**

VRN - Vedlejší rozpočtové náklady

19 251,98

VRN1 - Průzkumné, geodetické a projektové práce

19 251,98

VRN3 - Zařízení staveniště

6 000,00

# SOUPIS PRACÍ

Stavba: Podbořany, Hlubanská č.p.314 - Splašková kanalizační přípojka

Objekt: **04 - ON - Ostatní náklady**

Místo: Podbořany  
 Zadavatel: ČR - Krajské ředitelství policie Ústeckého kraje  
 Uchazeč: TOMAN inženýrské sítě a.s., Slovanská alej 28, Plzeň 326 00

Datum: 06.06.2023

Projektant:   
 Zpracovatel:

PČ	Typ	Kód	Popis	MJ	Množství	J.cena [CZK]	Cena celkem [CZK]
<b>Náklady soupisu celkem</b>							<b>25 251,98</b>
D		VRN	Vedlejší rozpočtové náklady				19 251,98
D		VRN1	Průzkumné, geodetické a projektové práce				19 251,98
1	K	012103000	Geodetické práce před výstavbou	soubor	1,000	1 000,00	1 000,00
		Online PSC	<a href="https://podminky.urs.cz/item/CS_URS_2022_02/012103000">https://podminky.urs.cz/item/CS_URS_2022_02/012103000</a>				
		VV	1		1,000		
2	K	012303000	Geodetické práce po výstavbě	soubor	1,000	11 251,98	11 251,98
		Online PSC	<a href="https://podminky.urs.cz/item/CS_URS_2022_02/012303000">https://podminky.urs.cz/item/CS_URS_2022_02/012303000</a>				
		VV	1		1,000		
3	K	013203000	Fotodokumentace	soubor	1,000	1 000,00	1 000,00
		Online PSC	<a href="https://podminky.urs.cz/item/CS_URS_2022_02/013203000">https://podminky.urs.cz/item/CS_URS_2022_02/013203000</a>				
		VV	1		1,000		
4	K	013214000	Pasportizace	soubor	1,000	3 000,00	3 000,00
		Online PSC	<a href="https://podminky.urs.cz/item/CS_URS_2022_02/013214000">https://podminky.urs.cz/item/CS_URS_2022_02/013214000</a>				
		VV	1		1,000		
5	K	013254000	Dokumentace skutečného provedení stavby	soubor	1,000	3 000,00	3 000,00
		Online PSC	<a href="https://podminky.urs.cz/item/CS_URS_2022_02/013254000">https://podminky.urs.cz/item/CS_URS_2022_02/013254000</a>				
		VV	1		1,000		
D		VRN3	Zařízení staveniště				6 000,00
6	K	034303000	Dopravní značení na staveništi	soubor	1,000	3 000,00	3 000,00
		Online PSC	<a href="https://podminky.urs.cz/item/CS_URS_2022_02/034303000">https://podminky.urs.cz/item/CS_URS_2022_02/034303000</a>				
		VV	1		1,000		
7	K	035002000	Pronájem ploch pozemků	soubor	1,000	3 000,00	3 000,00
		Online PSC	<a href="https://podminky.urs.cz/item/CS_URS_2022_02/035002000">https://podminky.urs.cz/item/CS_URS_2022_02/035002000</a>				
		VV	dle TZ - dle projektanta				
		VV	Pozemek stavby – výkopy, chodník – 5,- Kč / 1m <sup>2</sup> = 4,1 x 5 x 20 dní = 410,- Kč				
		VV	Pozemek stavby – výkopy, asf. SUS – 1x překop dl. 3,15m = 5.000,- Kč				
		VV	1		1,000		

# Struktura údajů, formát souboru a metodika pro zpracování

## Struktura

Soubor je složen ze záložky Rekapitulace stavby a záložek s názvem soupisu prací pro jednotlivé objekty ve formátu XLSX. Každá ze záložek přitom obsahuje ještě samostatné sestavy vymezené orámováním a nadpisem sestavy.

Rekapitulace stavby obsahuje sestavu Rekapitulace stavby a Rekapitulace objektů stavby a soupisů prací.

V sestavě Rekapitulace stavby jsou uvedeny informace identifikující předmět veřejné zakázky na stavební práce, KSO, CC-CZ, CZ-CPV, CZ-GPA a rekapitulaci celkové nabídkové ceny uchazeče.

Termínem "uchazeč" (resp. zhotovitel) se myslí "účastník zadávacího řízení" ve smyslu zákona o zadávání veřejných zakázek.

V sestavě Rekapitulace objektů stavby a soupisů prací je uvedena rekapitulace stavebních objektů, inženýrských objektů, provozních souborů, vedlejších a ostatních nákladů a ostatních nákladů s rekapitulací nabídkové ceny za jednotlivé soupisy prací. Na základě údaje Typ je možné identifikovat, zda se jedná o objekt nebo soupis prací pro daný objekt:

STA	Stavební objekt pozemní
ING	Stavební objekt inženýrský
PRO	Provozní soubor
VON	Vedlejší a ostatní náklady
OST	Ostatní
Soupis	Soupis prací pro daný typ objektu

Soupis prací pro jednotlivé objekty obsahuje sestavy Krycí list soupisu prací, Rekapitulace členění soupisu prací, Soupis prací. Za soupis prací může být považován i objekt stavby v případě, že neobsahuje podřízenou zakázku.

Krycí list soupisu obsahuje rekapitulaci informací o předmětu veřejné zakázky ze sestavy Rekapitulace stavby, informací o zařazení objektu do KSO, CC-CZ, CZ-CPV, CZ-GPA a rekapitulaci celkové nabídkové ceny uchazeče za aktuální soupis prací.

Rekapitulace členění soupisu prací obsahuje rekapitulaci soupisu prací ve všech úrovních členění soupisu tak, jak byla tato členění použita (např. stavební díly, funkční díly, případně jiné členění) s rekapitulací nabídkové ceny.

Soupis prací obsahuje položky veškerých stavebních nebo montážních prací, dodávek materiálů a služeb nezbytných pro zhotovení stavebního objektu, inženýrského objektu, provozního souboru, vedlejších a ostatních nákladů.

Pro položky soupisu prací se zobrazují následující informace:

PČ	Pořadové číslo položky v aktuálním soupisu
Typ	Typ položky: K - konstrukce, M - materiál, PP - plný popis, PSC - poznámka k souboru cen, P - poznámka k položce, VV - výkaz výměr
Kód	Kód položky
Popis	Zkrácený popis položky
MJ	Měrná jednotka položky
Množství	Množství v měrné jednotce
J.cena	Jednotková cena položky. Zadání může obsahovat namísto J.ceny sloupce J.materiál a J.montáž, jejichž součet definuje J.cenu položky.
Cena celkem	Celková cena položky daná jako součin množství a j.ceny
Genová soustava	Příslušnost položky do cenové soustavy

Ke každé položce soupisu prací se na samostatných rádcích může zobrazovat:

Plný popis položky  
Poznámka k souboru cen a poznámka zadavatele  
Výkaz výměr

Pokud je k rádku výkazu výměr evidovaný údaj ve sloupci Kód, jedná se o definovaný odkaz, na který se může odvolávat výkaz výměr z jiné položky.

## Metodika pro zpracování

Jednotlivé sestavy jsou v souboru provázány. Editovatelné pole jsou zvýrazněny žlutým podbarvením, ostatní pole neslouží k editaci a nesmí být jakkoliv modifikovány.

Uchazeč je pro podání nabídky povinen vyplnit žlutě podbarvená pole:

Pole Uchazeč v sestavě Rekapitulace stavby - zde uchazeč vyplní svůj název (název subjektu)  
Pole IČ a DIČ v sestavě Rekapitulace stavby - zde uchazeč vyplní svoje IČ a DIČ  
Datum v sestavě Rekapitulace stavby - zde uchazeč vyplní datum vytvoření nabídky  
J.cena = jednotková cena v sestavě Soupis prací o maximálním počtu desetinných míst uvedených v poli  
- pokud sestavy soupisů prací obsahují pole J.cena, měla by být všechna tato pole vyplněna nenulovými  
Poznámka - nepovinný údaj pro položku soupisu

V případě, že sestavy soupisů prací neobsahují pole J.cena, potom ve všech soupisech prací obsahují pole:

- J.materiál - jednotková cena materiálu  
- J.montáž - jednotková cena montáže

Uchazeč v tomto případě by měl vyplnit všechna pole J.materiál a pole J.montáž nenulovými kladnými číslicemi. V případech, kdy položka neobsahuje žádný materiál je přípustné, aby pole J.materiál bylo vyplněno nulou. V případech, kdy položka neobsahuje žádnou montáž je přípustné, aby pole J.montáž bylo vyplněno nulou. Obě pole - J.materiál, J.montáž u jedné položky by však neměly být vyplněny nulou.

## Rekapitulace stavby

Název atributu	Povinný (A/N)	Popis	Typ	Max. počet znaků
Kód	A	Kód stavby	String	20
Stavba	A	Název stavby	String	120
Místo	N	Místo stavby	String	50
Datum	A	Datum vykonaného exportu	Date	
KSO	N	Klasifikace stavebního objektu	String	15
CC-CZ	N	Klasifikace stavebních děl	String	15
CZ-CPV	N	Společný slovník pro veřejné zakázky	String	20
CZ-CPA	N	Klasifikace produkce podle činností	String	20
Zadavatel	N	Zadavatel zadání	String	50
IČ	N	IČ zadavatele zadání	String	20
DIČ	N	DIČ zadavatele zadání	String	20
Uchazeč	N	Uchazeč veřejné zakázky	String	50
Projektant	N	Projektant	String	50
Poznámka	N	Poznámka k zadání	String	255
Sazba DPH	A	Rekapitulace sazeb DPH u položek soupisů	eGSazbaDph	
Základna DPH	A	Základna DPH určena součtem: celkové ceny z položek soupisů	Double	
Hodnota DPH	A	Hodnota DPH	Double	
Cena bez DPH	A	Celková cena bez DPH za celou stavbu. Sčítává se ze všech listů.	Double	
Cena s DPH	A	Celková cena s DPH za celou stavbu	Double	

## Rekapitulace objektů stavby a soupisů prací

Název atributu	Povinný (A/N)	Popis	Typ	Max. počet znaků
Kód	A	Přebírá se z Rekapitulace stavby	String	20
Stavba	A	Přebírá se z Rekapitulace stavby	String	120
Místo	N	Přebírá se z Rekapitulace stavby	String	50
Datum	A	Přebírá se z Rekapitulace stavby	Date	
Zadavatel	N	Přebírá se z Rekapitulace stavby	String	50
Projektant	N	Přebírá se z Rekapitulace stavby	String	50
Uchazeč	N	Přebírá se z Rekapitulace stavby	String	50
Kód	A	Kód objektu	String	20
Objektu, Soupis prací	A	Název objektu	String	120
Cena bez DPH	A	Cena bez DPH za daný objekt	Double	
Cena s DPH	A	Cena spolu s DPH za daný objekt	Double	
Typ	A	Typ zakázky	eGTypZakazky	

## Krycí list soupisu

Název atributu	Povinný (A/N)	Popis	Typ	Max. počet znaků
Stavba	A	Přebírá se z Rekapitulace stavby	String	120
Objekt	A	Kód a název objektu	String	20 + 120
Soupis	A	Kód a název soupisu	String	20 + 120
KSO	N	Klasifikace stavebního objektu	String	15
CC-CZ	N	Klasifikace stavebních děl	String	15
CZ-CPV	N	Společný slovník pro veřejné zakázky	String	20
CZ-CPA	N	Klasifikace produkce podle činnosti	String	20
Místo	N	Přebírá se z Rekapitulace stavby	String	50
Zadavatel	N	Přebírá se z Rekapitulace stavby	String	50
Uchazeč	N	Přebírá se z Rekapitulace stavby	String	50
Projektant	N	Přebírá se z Rekapitulace stavby	String	50
Poznámka	N	Poznámka k soupisu prací	String	255
Sazba DPH	A	Rekapitulace sazeb DPH na položkách aktuálního soupisu	eGSazbaDph	
Základna DPH	A	Základna DPH určena součtem celkové ceny z položek aktuálního soupisu	Double	
Hodnota DPH	A	Hodnota DPH	Double	
Cena bez DPH	A	Cena bez DPH za daný soupis	Double	
Cena s DPH	A	Cena s DPH za daný soupis	Double	

## Rekapitulace členění soupisu prací

Název atributu	Povinný (A/N)	Popis	Typ	Max. počet znaků
Stavba	A	Přebírá se z Rekapitulace stavby	String	120
Objekt	A	Kód a název objektu, přebírá se z Krycího listu soupisu	String	20 + 120
Soupis	A	Kód a název objektu, přebírá se z Krycího listu soupisu	String	20 + 120
Místo	N	Přebírá se z Rekapitulace stavby	String	50
Datum	A	Přebírá se z Rekapitulace stavby	Date	
Zadavatel	N	Přebírá se z Rekapitulace stavby	String	50
Projektant	N	Přebírá se z Rekapitulace stavby	String	50
Uchazeč	N	Přebírá se z Rekapitulace stavby	String	50
Kód dílu - Popis	A	Kód a název dílu ze soupisu	String	20 + 100
Cena celkem	A	Cena celkem za díl ze soupisu	Double	

## Soupis prací

Název atributu	Povinný (A/N)	Popis	Typ	Max. počet znaků
Stavba	A	Přebírá se z Rekapitulace stavby	String	120
Objekt	A	Kód a název objektu	String	20 + 120
Soupis	A	Přebírá se z Krycího listu soupisu	String	20 + 120
Místo	N	Přebírá se z Krycího listu soupisu	String	50
Datum	A	Přebírá se z Krycího listu soupisu	Date	
Zadavatel	N	Přebírá se z Krycího listu soupisu	String	50
Projektant	N	Přebírá se z Krycího listu soupisu	String	50
Uchazeč	N	Přebírá se z Krycího listu soupisu	String	50
PČ	A	Pořadové číslo položky soupisu	Long	
Typ	A	Typ položky soupisu	eGTypPolozky	1
Kód	A	Kód položky ze soupisu	String	20
Popis	A	Popis položky ze soupisu	String	255
MJ	A	Měrná jednotka položky	String	10
Množství	A	Množství položky soupisu	Double	
J.Cena	A	Jednotková cena položky	Double	
Cena celkem	A	Cena celkem vyčíslena jako J.Cena * Množství	Double	
Cenová soustava	N	Zařazení položky do cenové soustavy	String	50
p	N	Poznámka položky ze soupisu	Memo	
psc	N	Poznámka k souboru cen ze soupisu	Memo	
pp	N	Plný popis položky ze soupisu	Memo	
vv	N	Výkaz výměr (figura, výraz, výměra) ze soupisu	Text,Text,Double	20, 150
DPH	A	Sazba DPH pro položku	eGSazbaDPH	
Hmotnost	A	Hmotnost položky ze soupisu	Double	
Suť	A	Suť položky ze soupisu	Double	
Nh	N	Normohodiny položky ze soupisu	Double	

## Datová věta

Typ věty	Hodnota	Význam
eGSazbaDPH	základní	Základní sazba DPH
	snížená	Snížená sazba DPH
	nulová	Nulová sazba DPH
	zákl. přenesená	Základní sazba DPH přenesená
	sníž. přenesená	Snížená sazba DPH přenesená
eGTypZakazky	STA	Stavební objekt
	PRO	Provozní soubor
	ING	Inženýrský objekt
	VON	Vedlejší a ostatní náklady
eGTypPolozky	1	Položka typu HSV
	2	Položka typu PSV
	3	Položka typu M
	4	Položka typu OST



**Městský úřad Podbořany**  
**Stavební úřad**  
**Oddělení – Obecný stavební úřad**  
Mírová 615, 441 01 Podbořany, fax 415 237 601

---

SPIS. ZN.: SÚ/2023/869/Šv  
Č.J.: SÚ/5698/2023/Sva  
VYŘIZUJE: Švarcová  
TEL.: 415 237 537  
E-MAIL: svarcova@podborany.net  
DATUM: 6.3.2023

### ÚZEMNÍ SOUHLAS

Stavební úřad Městského úřadu Podbořany, jako stavební úřad příslušný podle § 13 odst. 1 písm. c/ zákona č. 183/2006 Sb., o územním plánování a stavebním řádu (stavební zákon), ve znění pozdějších předpisů (dále jen "stavební zákon"), posoudil podle § 96 odst. 1, 2 a 4 stavebního zákona záměr umístění stavby, který dne 20.2.2023 oznámil

**Krajské ředitelství policie Ústeckého kraje, Lidické náměstí 899/9, 400 01 Ústí nad Labem**

(dále jen "oznamovatel"), a na základě tohoto posouzení podle § 96 odst. 4 stavebního zákona a § 15a vyhlášky č. 503/2006 Sb., o podrobnější úpravě územního rozhodování, územního opatření a stavebního řádu

#### **v y d á v á ú z e m n í s o u h l a s**

s umístěním stavby

**splašková kanalizační přípojka pro administrativní objekt č. p. 314 v ulici Hlubanská v Podbořanech**

(dále jen "stavba") na p. č. 1146/1 (zastavěná plocha a nádvoří), p. č. 1011/1 (ostatní plocha), p. č. 1011/2 (ostatní plocha) v katastrálním území Podbořany.

Druh a účel umísťované stavby:

- nová kanalizační přípojka pro zajištění odvádění splaškových vod ze stávajícího objektu. Dojde ke zrušení stávající jímky za č. p. 314, položení gravitační splaškové kanalizace z potrubí DN 200, SN 8, se zakončením napojení do stávající kanalizační šachty v křižovatce ulic Hlubanská/29. srpna.
- Ostatní podrobnosti jsou uvedeny v projektové dokumentaci stavby (zpracovatel Roman Hladík, ČKAIT-0401276).

Umístění stavby na pozemku:

- p. č. 1146/1 v k. ú. Podbořany - vlastníkem je oznamovatel, p. č. 1011/1 v k. ú. Podbořany - vlastníkem je Ústecký kraj, p. č. 1011/2 v k. ú. Podbořany - vlastníkem je Město Podbořany.

Určení prostorového řešení stavby:

- délka přípojky bude cca 30 m.

Vymezení území dotčeného vlivy stavby:

- v zastavěném území Města Podbořany.

Záměr splňuje všechny podmínky podle § 96 odst. 1, 2 a § 90 stavebního zákona.

### **Upozornění:**

1. Stavebník bude respektovat požadavky dotčených orgánů MěÚ Podbořany - odboru investic a památkové péče, odboru dopravy a odboru životního prostředí.
2. Odpad ze stavby bude likvidován v souladu se zákonem č. 541/2020 Sb., o odpadech, ve znění pozdějších předpisů.
3. Všechny inženýrské sítě dotčené stavbou budou vytýčeny. Vyjádření správců inženýrských sítí a ostatních účastníků budou respektována.
4. Vyskytnou-li se při provádění výkopů inženýrské sítě či vedení v projektu nezakreslené, musí být další provádění stavby přizpůsobeno skutečnému stavu za dozoru příslušných správců těchto inženýrských sítí či vedení, aby nedošlo k jejich narušení nebo poškození.
5. Žadatel zajistí dodržení podmínek, která jsou citována ve vyjádřeních a stanoviskách k umístění dané stavby. Předmětná vyjádření a stanoviska jsou součástí dokumentace stavby.
6. Dle § 119 stavebního zákona stavebník zajistí, aby byly před započítáním užívání stavby provedeny a vyhodnoceny zkoušky předepsané zvláštními právními předpisy.
7. **Stavebník oznámí stavebnímu úřadu dokončení stavebních prací.**

### **Stanoviska sdělili:**

- ČEZ Distribuce, a. s. Děčín - sdělení ze dne 4.10.2022, zn.: 0101820049, vyjádření ze dne 6.10.2022, zn.: 001128548187.
- ČEZ ICT Services, a. s. Praha - sdělení ze dne 4.10.2022, zn.: 0700613295.
- Telco Pro Services, a. s. Praha - sdělení ze dne 4.10.2022, zn.: 0201476067.
- Severočeské vodovody a kanalizace, a. s. Teplice - vyjádření ze dne 24.10.2022, zn.: O22690114687/ÚTPCMO/Pě.
- CETIN a. s., Praha - vyjádření ze dne 4.10.2022, č. j.: 794023/22.
- GasNet Služby, s. r. o., Brno - stanovisko ze dne 7.10.2022, zn.: 5002701870.
- MO Praha - vyjádření ze dne 25.11.2022, č. 145260/2022-1322-OÚZ-PHA.
- Povodí Ohře, s. p. Chomutov - vyjádření ze dne 10.10.2022, zn.: POH/51005/2022-2/037200.
- Správa a údržba silnic ÚK, p. o. Dubí - vyjádření ze dne 13.10.2022, zn.: 564/22,V/SP/51/22/MN.
- Odbor dopravy MěÚ Podbořany - rozhodnutí o zvláštním užívání komunikace ze dne 9.11.2022, č. j.: OD/27419/2022/Ben
- OŽP MěÚ Podbořany - souhrnné stanovisko ze dne 7.11.2022, č. j.: ŽP/26087/2022/Jan.
- MěÚ Podbořany, Odbor investic a památkové péče - vyjádření ze dne 14.10.2022, č. j.: INV/26754/2022/Sik.
- Město Podbořany - vyjádření ze dne 20.10.2022, č. j.: INV/27299/2022/Kol.
- NET4GAS - vyjádření ze dne 4.10.2022, zn.: 10845/22OVP/N

- Vodafone Czech Republic, a. s. Praha - vyjádření ze dne 4.10.2022, zn.: 221004-0826474779.
- Správce soustavy VO Města Podbořany, Kamil Srkal - vyjádření ze dne 26.10.2022, zn.: 2022039.

**Poučení:**

Územní souhlas se doručuje oznamovateli spolu s ověřeným situačním výkresem. Dále se doručuje vlastníkově pozemku nebo stavby, pokud není oznamovatelem, osobám, jejichž vlastnické nebo jiné věcné právo k sousedním stavbám anebo sousedním pozemkům nebo stavbám na nich, může být umístěním stavebního záměru přímo dotčeno, dotčeným orgánům, a jde-li o stavbu podle § 15 nebo 16 stavebního zákona, také stavebnímu úřadu příslušnému k povolení stavby.

Územní souhlas platí 2 roky ode dne jeho vydání. Dobu platnosti územního souhlasu nelze prodloužit. Územní souhlas lze změnit územním souhlasem nebo územním rozhodnutím. Územní souhlas nepozbývá platnosti v případech podle § 96 odst. 9 stavebního zákona.

Ing. Milan Cimr  
vedoucí Stavebního úřadu

Otisk úředního razítka

**Poplatek:**

Správní poplatek podle zákona č. 634/2004 Sb., o správních poplatcích, ve znění pozdějších předpisů se nevyměňuje (investor osvobozen od poplatku).

**Obdrží:**Účastníci (do vlastních rukou)

Krajské ředitelství policie Ústeckého kraje, IDDS: a64ai6n

sídlo: Lidické náměstí č.p. 899/9, 400 01 Ústí nad Labem 1

Město Podbořany, Mírová č.p. 615, 441 01 Podbořany

Ústecký kraj, Odbor majetkový, IDDS: t9zbsva

sídlo: Velká Hradební č.p. 3118/48, 400 01 Ústí nad Labem 1

Správa a údržba silnic ÚK, p. o., IDDS: 6hevxe

sídlo: Ruská č.p. 260/13, 417 03 Dubí-Pozorka

Severočeské vodovody a kanalizace, a. s., IDDS: f7rf9ns

sídlo: Příkladovská č.p. 1689/14, Trnovany, 415 01 Teplice 1

GasNet Služby, s. r. o., IDDS: jnnyjs6

sídlo: Plynárenská č.p. 499/1, Zábrdovice, 602 00 Brno 2

CETIN a. s., IDDS: qa7425t

sídlo: Českomoravská č.p. 2510/19, 190 00 Praha 9-Libeň

ČEZ Distribuce, a. s., IDDS: v95uqfy

sídlo: Teplická č.p. 874/8, Děčín IV-Podmokly, 405 02 Děčín 2

Telco Pro Services, a. s., IDDS: id6pgkc

sídlo: Duhová č.p. 1531/3, 140 00 Praha 4-Michle

Dotčené orgány státní správy (doporučeně)

MěÚ Podbořany, Odbor dopravy, Mírová č.p. 615, 441 01 Podbořany

MěÚ Podbořany, Odbor investic a památkové péče, Mírová č.p. 615, 441 01 Podbořany

MěÚ Podbořany, Odbor životního prostředí, Mírová č.p. 615, 441 01 Podbořany

Ostatní

Kamil Srkal, Správce soustavy VO Města Podbořany, IDDS: q2wmcfm

místo podnikání: Letov č.p. 21, 441 01 Podbořany

vlastní

## Z m ě n o v ý l i s t (v z o r) p r o n e z b y t n é z m ě n y s t a v b y v p r ů b ě h u r e a l i z a c e

<b>Změnový list číslo</b>		
<b>Identifikace akce:</b>		
Název akce:		
Číslo akce EDS/SMVS <sup>1)</sup> :		
Objednatel:		
Zhotovitel:		
Projektant/autorský dozor		
<b>Předmět změnového listu:</b>		
Část díla dotčená změnovým listem:		
<b>Popis změny, popis technického řešení:</b>		
Původní řešení dle smluvní (tendrové) dokumentace:		
Nové řešení:		
Zdůvodnění změny:		
Vliv změny na výkresovou dokumentaci:		
Záznamy o změně ve stavebním deníku a zápisech z kontrolních dnů:		
<b>Předpokládaný vliv na termín, kvalitu, cenu díla:</b>		
Vliv na termín:		
Vliv na kvalitu díla:		
Vliv na cenu:		
<b>Přípočty k ceně díla bez DPH:</b>		
<b>Odpočty z ceny díla bez DPH:</b>		
<b>Celkový vliv na změnu ceny díla bez DPH:</b>		
<b>DPH</b>		
<b>Celkový vliv na změnu ceny díla včetně DPH:</b>		
Za zhotovitele:	Za projektanta:	Za technický dozor investor:
Datum:	Datum:	Datum:
Úplnost změnového listu za účastníka programu zkontroloval:		
Datum:		

1) EDS/SMVS se rozumí moduly Informačního systému programového financování.