

**Česká republika – Státní pozemkový úřad**

**Sídlo: Praha 3, Husinecká 1024/11a, PSČ 130 00**

zastoupený JUDr. Romanem Brnčalem, LL.M., ředitelem Krajského pozemkového úřadu pro Olomoucký kraj

adresa: Tř. Kosmonautů 989/8, Olomouc, PSČ 772 00

IČO: 01312774

DIČ: CZ01312774

bankovní spojení: Česká národní banka

číslo účtu: 90018-3723001/0710

(dále jen „propachtovatel“)

– na straně jedné –

a

**obchodní firma: MESPOL Medlov, a.s.**

**sídlo: Medlov-Medlov 238, PSČ 783 91**

**IČO: 25816403**

Zapsána v obchodním rejstříku vedeného Krajským soudem v Ostravě, oddíl B, vložka 1947

osoba oprávněná jednat za právnickou osobu: **Ing. Jan Škop, předseda představenstva**

(dále jen „pachtýř“)

– na straně druhé –

uzavírají podle ustanovení § 2332 a násl. zákona č. 89/2012 Sb., občanský zákoník, (dále jen „NOZ“) tuto

## **PACHTOVNÍ SMLOUVU** **č. 100N14/21**

### **Čl. I**

Propachtovatel je ve smyslu zákona č. 503/2012 Sb., o Státním pozemkovém úřadu a o změně některých souvisejících zákonů, ve znění pozdějších předpisů, příslušný hospodařit s těmito zemědělskými pozemky ve vlastnictví státu vedenými u Katastrálního úřadu pro Olomoucký kraj Katastrálního pracoviště Olomouc

obec	kat. území	druh evidence	parcela č.	výměra v m <sup>2</sup>	druh pozemku
Medlov	<b>Medlov u Uničova</b>	KN	<b>3434</b>	34556	orná půda
Medlov	<b>Medlov u Uničova</b>	KN	<b>3672</b>	129	orná půda
Medlov	<b>Medlov u Uničova</b>	KN	<b>3990</b>	621	orná půda
Medlov	<b>Medlov u Uničova</b>	KN	<b>4076</b>	3443	orná půda

## Čl. II

Propachtovatel přenechává pachtýři pozemky uvedené v čl. I této smlouvy do užívání za účelem:

- provozování zemědělské výroby

## Čl. III

Pachtýř je povinen:

a) užívat pozemky řádně v souladu s jejich účelovým určením, hospodařit na nich způsobem založeným na střídání plodin a hnojení organickou hmotou ve dvou až čtyřletých cyklech podle fyzikálních vlastností půdy, způsobu hospodaření a nároků pěstovaných rostlin,

b) dodržovat povinnosti vyplývající ze zákona č. 326/2004 Sb., o rostlinolékařské péči a o změně některých souvisejících zákonů, ve znění pozdějších předpisů,

c) dodržovat zákaz hospodářské činnosti vyvolávající erozi půdy a používání toxických a jiných škodlivých látek s dlouhodobým reziduálním účinkem, dodržovat ustanovení § 3 odst. 1 zákona č. 334/1992 Sb., o ochraně zemědělského půdního fondu, ve znění pozdějších předpisů,

d) umožnit propachtovateli provádění kontroly k bodům a) až c) formou nahlédnutí do evidence rozborů a vstupem na pozemky,

e) dodržovat povinnosti vyplývající ze zákona č. 449/2001 Sb., o myslivosti, ve znění pozdějších předpisů,

f) provádět podle podmínek sběr kamene,

g) vyžádat si souhlas propachtovatele při realizaci zúrodňovacích opatření a zakládání trvalých porostů na pozemcích nebo při provádění změny druhu pozemku,

h) trpět věcná břemena, resp. služebnosti spojené s pozemky, jež jsou předmětem pachtu,

i) platit v souladu se zákonnou úpravou daň z nemovitých věcí za propachtované pozemky, jež jsou předmětem pachtu.

## Čl. IV

1) Tato smlouva se uzavírá s účinností od **1.10. 2014** na dobu neurčitou.

2) Právní vztah založený touto smlouvou lze ukončit dohodou nebo písemnou výpovědí.

3) Pacht lze v souladu s ustanovením § 2347 NOZ vypovědět v dvanáctiměsíční výpovědní době, a to vždy jen k 1. říjnu běžného roku.

4) Stane-li se pachtýř ze zdravotních důvodů nezpůsobilý na pozemku hospodařit, má dle ustanovení § 2348 NOZ právo vypovědět pacht v tříměsíční výpovědní době.

5) Propachtovatel může v souladu s ustanovením § 2334 NOZ vypovědět pacht bez výpovědní doby, jestliže pachtýř propachtuje propachtované pozemky jinému, přenechá-li je k užívání nebo změní-li hospodářské určení pozemků, anebo způsob jejich užívání nebo požívání bez propachtovatelova předchozího souhlasu.

## Čl. V

1) Pachtýř je povinen platit propachtovateli pachtovné.

2) Pachtovné se platí **ročně pozadu** vždy k 1. 10. běžného roku.

3) Roční pachtovné se stanovuje dohodou ve výši **10. 963,- Kč** (slovy: desettisícdevětsetšedesáttři korun českých), viz. příloha č. 1.



4) Pachtovné bude hrazeno převodem na účet propachtovatele vedený u České národní banky, číslo účtu 90018-3723001/0710, variabilní symbol 10011421.

5) Pachtovné za období od účinnosti smlouvy do 30. 9. 2015 (365 dní) včetně činí 10. 963,- Kč (slovy: desetisícdevětsetšedesát tři korun českých) a bude uhrazeno k 1.10. 2015.

Zaplacením se rozumí připsání placené částky na účet propachtovatele.

6) Nedodrží-li pachtýř lhůtu pro úhradu pachtovného, je povinen podle ustanovení § 1970 NOZ zaplatit propachtovateli úrok z prodlení, a to na účet propachtovatele vedený u České národní banky, číslo účtu 180013-3723001/0710, variabilní symbol 10011421.

7) Prodlení pachtýře s úhradou pachtovného delší než 60 dnů se považuje za porušení smlouvy, které zakládá právo propachtovatele smlouvu vypovědět bez výpovědní doby (ustanovení § 2228 odst. 4 NOZ).

## Čl. VI

Pokud jsou na propachtovaných pozemcích zřízena meliorační zařízení, pachtýř se zavazuje:

- u melioračních zařízení umístěných pod povrchem půdy zajistit jejich údržbu,
- k hlavním melioračním zařízením umožnit přístup za účelem provedení údržby.

## Čl. VII

Pachtýř bere na vědomí a je srozuměn s tím, že pozemky, které jsou předmětem pachtu dle této smlouvy, mohou být propachtovatelem převedeny na třetí osoby v souladu s jeho dispozičním oprávněním. V případě změny vlastnictví platí ustanovení § 2221 a § 2222 NOZ.

## Čl. VIII

Pachtýř je oprávněn propachtované pozemky, některé z nich nebo jejich části propachtovat nebo dát do užívání třetí osobě jen s předchozím písemným souhlasem propachtovatele.

## Čl. IX

1) Smluvní strany se dohodly, že jakékoliv změny a doplňky této smlouvy jsou možné pouze písemnou formou dodatku k této smlouvě, a to na základě dohody smluvních stran.

2) Smluvní strany jsou povinny se vzájemně informovat o jakékoli změně údajů týkajících se jejich specifikace jako smluvní strany této smlouvy, a to nejpozději do 30 dnů ode dne změny.

## Čl. X

Tato smlouva je vyhotovena ve dvou stejnopisech, z nichž každý má platnost originálu. Jeden stejnopis přebírá pachtýř a jeden je určen pro propachtovatele.

## Čl. XI

Tato smlouva nabývá platnosti dnem jejího podpisu smluvními stranami.

## Čl. XII

Smluvní strany po přečtení této smlouvy prohlašují, že s jejím obsahem souhlasí a že tato smlouva je shodným projevem jejich vážné a svobodné vůle, a na důkaz toho připojují své podpisy.

V Olomouci dne **10 -09- 2014** .....

### STÁTNÍ POZEMKOVÝ ÚŘAD

Krajský pozemkový úřad pro Olomoucký kraj  
tř. Kosmonautů 989/8  
772 03 Olomouc



**Státní pozemkový úřad**  
**JUDr. Roman Brnčal, LL.M.**  
ředitel Krajského pozemkového úřadu  
pro Olomoucký kraj

propachtovatel      Ing. Kateřina Neumanová  
zástupkyně ředitele KPÚ

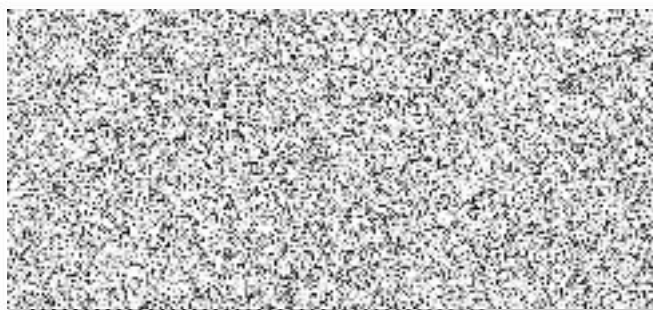

**MESPOL Medlov, a.s.**  
**Ing. Jan Škop**  
předseda představenstva

pachtýř

Za správnost: **Jařoslav Köhler**

.....

*podpis*

**Příloha k nájemní smlouvě č. 100N14/21**

MESPOL Medlov, a.s.

Variabilní symbol: 10011421

Uzavřeno:

Roční nájem:

Medlov 238

Datum tisku: 25.8.2014

Účinná od: 1.10.2014

10 963 Kč

Medlov

Katastr	Parcela /	Díl	Skup.	Kultura	Číslo LV	Cena za ha [Kč]	Výměra [m2]	%	Nájem [Kč]	
<b>Medlov u Uničova</b>										
	3 434	0	0	2	2	10 002	128 600	34 556	2,2	9 776,58
	3 672	0	0	2	2	10 002	128 600	129	2,2	36,50
	3 990	0	0	2	2	10 002	128 600	621	2,2	175,69
	4 076	0	0	2	2	10 002	128 600	3 443	2,2	974,09
								<b>38 749</b>		<b>10 962,86</b>
<b>CELKEM:</b>								<b>38 749</b>		<b>10 963 Kč</b>