



PCR00ETRdo83267767

KRPA-3921-2/ČJ-2023-0000MN-M



MHMPXPJTM8FR

Stejnopis č. 1.

SMLOUVA O VÝPŮJČCE

č. VYP/35/05/016186/2022

kterou dne, měsíce a roku níže uvedeného uzavírají
podle § 2193 a násl. zákona č. 89/2012 Sb., občanský zákoník, ve znění pozdějších předpisů
(dále jen jako „občanský zákoník“),
(dále také jako „smlouva o výpůjčce“ nebo „smlouva“)

Hlavní město Praha

se sídlem Mariánské nám. 2/2, 110 00 Praha 1 – Staré Město
zastoupené Ing. Janem Rakem, ředitelem odboru hospodaření s majetkem Magistrátu hl. m. Praha
IČO: 00064581
DIČ: CZ00064581, plátce DPH
ID DS: 48ia97h

(dále jen jako „půjčitel“) na straně jedné

a

Krajské ředitelství policie hlavního města Prahy

se sídlem Kongresová 1666/2, 140 00 Praha 4 - Nusle
zastoupené: plk. Ing. Pavlem Dombrovským, náměstkem ředitele krajského ředitelství policie hl.
m. Prahy pro ekonomiku
kontaktní adresa: Krajské ředitelství policie hl. m. Prahy, poštovní přihrádka 122, 110 01 Praha 1
IČO: 75151472
DIČ: CZ75151472, plátce DPH
ID DS: rkiai5y

(dále jen jako „vypůjčitel“) na straně druhé

(oba dále jen jako „smluvní strany“)

t a k t o:

I.

Předmět výpůjčky

1. Půjčitel je výlučným vlastníkem pozemků parc. č. 251/88, parc. č. 251/89, parc. č. 251/90, parc. č. 251/91, parc. č. 251/275 a parc. č. 2119/136, to vše v kat. území Chodov, obec Praha, tak, jak je vše zapsáno na LV č. 1678 vedeném u Katastrálního úřadu pro hl. m. Prahu, Katastrální pracoviště Praha. Vlastnické právo k výše uvedeným pozemkům nabyl půjčitel na základě zákona č. 172/1991 Sb., o přechodu některých věcí z majetku České republiky do vlastnictví obcí, ve znění pozdějších předpisů.
2. Půjčitel přenechává vypůjčitelovi do bezplatného užívání **pozemek parc. č. 251/88** (o výměře 598 m²), **pozemek parc. č. 251/89** (o výměře 583 m²), **pozemek parc. č. 251/90** (o výměře 1767 m²), **pozemek parc. č. 251/91** (o výměře 766 m²), **pozemek parc. č. 251/275** (o výměře 1029 m²) a část



MHMPXPJTM8FR

pozemku parc. č. 2119/136 (o výměře 91 m²), to vše v kat. území Chodov, obec Praha, tak, jak je vše vyznačeno na kopii katastrální mapy, která je jako **příloha č. 1** nedílnou součástí této smlouvy (dále vše jen jako „**předmět výpůjčky**“).

II.

Účel výpůjčky

Půjčitel přenechává vypůjčitelovi do užívání předmět výpůjčky uvedený v čl. I. odst. 2 této smlouvy, a to:

- pozemky parc. č. 251/88, parc. č. 251/89 a parc. č. 251/90, to vše v k. ú. Chodov, obec Praha, za účelem provozu a zajištění plnění služebních úkolů útvaru KŘP hl. m. Prahy dislokovaného v ulici Kaplanova 4/2055, Praha 4 – odbor cizinecké policie KŘP hl. m. Prahy,
- pozemek parc. č. 251/91, v k.ú. Chodov, obec Praha, za účelem údržby a obnovy zeleně dle podmínek stanovených příslušnými orgány státní správy,
- pozemek parc. č. 251/275 a část pozemku parc. č. 2119/136, oba v k. ú. Chodov, obec Praha, za účelem údržby a obnovy zeleně dle podmínek stanovených příslušnými orgány státní správy a za účelem parkování služebních vozidel vypůjčitele.

III.

Doba výpůjčky

Tato smlouva se uzavírá na dobu **neurčitou**.

IV.

Závazková část

1. Vypůjčitel přejímá předmět výpůjčky ve stavu, v jakém se nachází ke dni započetí výpůjčky dle této smlouvy.
2. Vypůjčitel se zejména zavazuje:
 - a) užívat předmět výpůjčky jako řádný hospodář a pouze k účelu stanovenému v této smlouvě,
 - b) zajišťovat po dobu výpůjčky průběžný úklid předmětu výpůjčky, provádět na své vlastní náklady běžnou údržbu, drobné opravy, čištění a úklid na předmětu výpůjčky,
 - c) zajistit si ochranu veškerého zařízení a techniky umístěné na předmětu výpůjčky,
 - d) po celou dobu výpůjčky dodržovat nařízení vlády č. 272/2011 Sb., o ochraně zdraví před nepříznivými účinky hluku a vibrací, ve znění pozdějších předpisů,
 - e) užívat předmět výpůjčky v souladu se všemi souvisejícími platnými a účinnými právními předpisy České republiky. Veškerá činnost provozována na předmětu výpůjčky bude provozována na vlastní odpovědnost a riziko vypůjčitele,
 - f) bezodkladně hlásit půjčitelovi všechny vady vážnějšího charakteru, změny a okolnosti na předmětu výpůjčky, které by mohly způsobit půjčitelovi škodu,



MHMPXPJTMBFR

- g) počínat si tak, aby svým jednáním na předmětu výpůjčky nezpůsobil újmu na zdraví, škodu na majetku a životním prostředí, a aby nezavdal příčinu vzniku požáru, neohrozil život a zdraví osob, zvířata a majetek dle zákona č. 133/1985 Sb., o požární ochraně, ve znění pozdějších předpisů.,
- h) při skončení výpůjčky předmět výpůjčky vyklidit a vyklizený předat půjčitel, ve stavu, v jakém se nacházel v době, kdy ho začal užívat dle této smlouvy s přihlédnutím k obvyklému opotřebením při řádném užívání. O předání předmětu výpůjčky bude pořízen předávací protokol, ve kterém bude uveden zejména popis předmětu výpůjčky, jeho aktuální stav, popř. závady,
- i) při sněhu a náledí udržovat na vlastní náklady a odpovědnost bezpečný přístup k předmětu výpůjčky a pohyb osob a vozidel po předmětu výpůjčky.

3. Vypůjčitel je povinen:

- a) pečovat o to, aby na předmětu výpůjčky nevznikla škoda, příp. odstranit veškeré vady na předmětu výpůjčky, které způsobil vypůjčitel nebo ostatní osoby prodlévající na předmětu výpůjčky se souhlasem vypůjčitele, popř. nahradit půjčitel takto způsobenou škodu,
- b) na předmětu výpůjčky dodržovat obecně závaznou vyhlášku č. 8/2008 Sb. hl. m. Prahy, o udržování čistoty na ulicích a jiných veřejných prostranstvích (vyhláška o čistotě), a zákon č. 13/1997 Sb., o pozemních komunikacích, ve znění pozdějších předpisů,
- c) umožnit po předchozím oznámení půjčitel vstup na předmět výpůjčky za účelem prohlídky, kontroly stavu a způsobu jeho užívání, provedení potřebné opravy nebo údržby předmětu výpůjčky apod. Předchozí oznámení půjčitele se nevyžaduje, je-li nezbytné zabránit škodě (např. havárie, požár na předmětu výpůjčky apod.) nebo hrozí-li nebezpečí z prodlení; ke vstupu je půjčitel oprávněn i v nepřítomnosti vypůjčitele. V případě vzniklých závad půjčitel tyto závady zdokumentuje a prokazatelným způsobem oznámí vypůjčitel a stanoví mu lhůtu k odstranění těchto zjištěných závad. Vypůjčitel je povinen takto zjištěné a oznámené vady odstranit.

- 4. Bez předchozího písemného souhlasu půjčitele a rozhodnutí či souhlasu příslušného stavebního úřadu vypůjčitel nesmí na předmětu výpůjčky provádět terénní úpravy, stavby, ani jiné podstatné změny. Takové změny na předmětu výpůjčky, stavební, terénní a ostatní úpravy, stavby, oplocení či jiné změny či opravy provedené s písemným souhlasem půjčitele přesahující rámec běžné údržby provádí vypůjčitel na svůj náklad. Provede-li vypůjčitel jinou změnu na předmětu výpůjčky bez souhlasu půjčitele a rozhodnutí či souhlasu příslušného stavebního úřadu, je vypůjčitel povinen uvést předmět výpůjčky do původního stavu, jakmile o to půjčitel požádá, nejpozději při skončení výpůjčky, neučiní-li tak, je půjčitel oprávněn předmět výpůjčky uvést do původního stavu na náklady vypůjčitele.
- 5. Vypůjčitel není oprávněn využít předmět výpůjčky ke komerčním účelům.
- 6. Vypůjčitel nesmí zředit třetí osobě k předmětu výpůjčky či jeho části užívací právo bez předchozího písemného souhlasu půjčitele.
- 7. Případné újmy na zdraví a škody na majetku vzniklých na předmětu výpůjčky budou připsány k tíži vypůjčitele.
- 8. Oběma smluvními stranami bylo sjednáno, že vypůjčitel po dobu trvání výpůjčky i po skončení výpůjčky nenáleží nárok na poskytnutí jakékoliv náhrady za finanční prostředky vložené do realizace jakýchkoliv změn předmětu výpůjčky, tedy ani nárok na úhradu protihodnoty toho, o co



MHMPXPJTM8FR

se zvýšila hodnota předmětu výpůjčky. Vypůjčitel je povinen po skončení výpůjčky bezúplatně převést zůstatkovou hodnotu technického zhodnocení předmětu výpůjčky na půjčitele.

9. Vypůjčitel prohlašuje, že na svoji odpovědnost přebírá veškeré právní důsledky a veškerá rizika spojená s naplněním účelu výpůjčky dle čl. II. této smlouvy, a to zejména vůči třetím osobám a současně též prohlašuje, že si opatřil a má k dispozici, anebo opatří a bude mít k dispozici, veškerá potřebná povolení a souhlasy orgánů státní správy a územní samosprávy, případně dalších dotčených subjektů k naplnění účelu nájmu dle čl. II. této smlouvy a je si vědom všech právních důsledků tohoto prohlášení.

V.

Skončení výpůjčky

1. Půjčitel i vypůjčitel jsou oprávněni tuto smlouvu vypovědět i bez udání důvodu v roční výpovědní době. Výpovědní doba počíná běžet od prvního dne měsíce následujícího po měsíci, v němž byla výpověď doručena druhé smluvní straně.
2. Výpůjčka touto smlouvou založená skončí také:
 - a) půjčitel má právo domáhat se předčasného vrácení předmětu výpůjčky, užije-li vypůjčitel předmět výpůjčky v rozporu s touto smlouvou,
 - b) půjčitel se může domáhat předčasného vrácení předmětu výpůjčky, pokud půjčitel nevyhnutelně předmět výpůjčky potřebuje z důvodu, který nemohl při uzavření této smlouvy předvídat.

VI.

Doručování

1. Veškeré písemnosti, výzvy, výpovědi a oznámení se doručují na adresu půjčitele nebo vypůjčitele uvedenou v záhlaví této smlouvy či do datové schránky druhé smluvní strany. Pokud v průběhu plnění této smlouvy dojde ke změně adresy či datové schránky některého z účastníků smlouvy, je povinen tento účastník neprodleně písemně oznámit druhému účastníkovi tuto změnu, a to způsobem dle předchozí věty.
2. Smluvní strany sjednávají, že doručování zásilek odeslaných s využitím provozovatele poštovních služeb se řídí § 573 občanského zákoníku.

VII.

Smluvní pokuty

1. Za porušení níže uvedených smluvních povinností je vypůjčitel povinen zaplatit půjčiteli tyto smluvní pokuty:
 - a) za užívání předmětu výpůjčky v rozporu s účelem výpůjčky dle čl. II. této smlouvy smluvní pokutu ve výši **1.000,- Kč** (slovy: jeden tisíc korun českých), a to za každý i jen započatý den, v němž bude toto porušení povinnosti trvat,
 - b) za nepředání vyklizeného předmětu výpůjčky protokolárně půjčiteli, a to nejpozději ke dni skončení výpůjčky, smluvní pokutu ve výši **1.000,- Kč** (slovy: jeden tisíc korun českých) za každý i jen započatý den prodlení se splněním této povinnosti, a to do dne protokolárního předání předmětu výpůjčky,



MHMPXPJTMSFR

- c) za porušení povinnosti oznámit místo doručování korespondence podle čl. VI. odst. 1 věty druhé této smlouvy, smluvní pokutu ve výši **100,- Kč** (slovy: jedno sto korun českých) za každý i jen započatý den, v němž bude toto porušení povinnosti trvat,
 - d) za porušení každé další povinnosti uložené vypůjčitelé touto smlouvou, která není utvrzena žádnou ze smluvních pokut dle tohoto odstavce, smluvní pokutu ve výši **100,- Kč** (slovy: jedno sto korun českých) za každý i jen započatý den, v němž bude porušení povinností vypůjčitele trvat.
2. Smluvní pokuty sjednané v této smlouvě se nijak nedotýkají nároků půjčitele na náhradu škody vůči vypůjčitelé a lze je požadovat kumulativně.

VIII.

Závěrečná ujednání

1. Vztahy mezi vypůjčitelé a půjčitelé neupravené touto smlouvou se řídí příslušnými ustanoveními občanského zákoníku a ostatními platnými a účinnými právními předpisy.
2. V souladu s § 43 odst. 1 zákona č. 131/2000 Sb., o hlavním městě Praze, ve znění pozdějších předpisů, tímto půjčitel potvrzuje, že uzavření této smlouvy schválila Rada hlavního města Prahy usnesením č. 954 ze dne 15.05.2023. Záměr vypůjčit předmět výpůjčky uvedený v čl. I. odst. 2 této smlouvy byl zveřejněn na úřední desce Magistrátu hlavního města Prahy pod č.j.: MHMP 331820/2023.
3. Pokud kterékoliv ustanovení této smlouvy nebo jeho část bude neplatné či nevynutitelné a/nebo se stane neplatným či nevynutitelným a/nebo bude shledáno neplatným či nevynutitelným soudem či jiným příslušným orgánem, pak tato neplatnost či nevynutitelnost nebude mít vliv na platnost či vynutitelnost ostatních ustanovení smlouvy nebo jejich částí.
4. Obsah této smlouvy může být změněn nebo doplněn pouze se souhlasem obou smluvních stran formou písemných dodatků k této smlouvě podepsaných oběma smluvními stranami.
5. Smluvní strany výslovně souhlasí s tím, aby tato smlouva byla uvedena v Centrální evidenci smluv (CES) vedené půjčitelé, která je veřejně přístupná a která obsahuje údaje o smluvních stranách, číselné označení této smlouvy, datum jejího podpisu a text této smlouvy.
6. Smluvní strany výslovně sjednávají, že uveřejnění této smlouvy v registru smluv dle zákona č. 340/2015 Sb., o zvláštních podmínkách účinnosti některých smluv, uveřejňování těchto smluv a o registru smluv (zákon o registru smluv), ve znění pozdějších předpisů, zajistí půjčitel.
7. Půjčitel zpracovává osobní údaje v souladu s obecně závaznými právními předpisy. Bližší informace o zpracovávání osobních údajů jsou uvedeny na webových stránkách https://www.praha.eu/jnp/cz/o_meste/magistrat/gdpr/index.html.
8. Smluvní strany prohlašují, že skutečnosti uvedené v této smlouvě nepovažují za obchodní tajemství ve smyslu § 504 občanského zákoníku a udělují svolení k jejich užití a zveřejnění bez stanovení jakýchkoli dalších podmínek.
9. Tato smlouva byla vyhotovena v sedmi stejnopisech o sedmi stranách textu a jedné příloze, z nichž vypůjčitel obdrží po jednom stejnopise a půjčitel po šesti stejnopisech.
10. Tato smlouva nabývá platnosti dnem jejího podpisu oběma smluvními stranami a účinnosti dnem uveřejnění smlouvy v registru smluv.



MHMPXPJTM8FR

11. Smluvní strany se dohodly, že nabytím účinnosti této smlouvy se ukončuje mezi smluvními stranami uzavřená Nájemní smlouva a Smlouva o výpůjčce obě označené pod č. A/39/4062/02 a č. PSP-9-48/SUO-SU-99 ze dne 5. 1. 2000 ve znění dodatku č. 1 č.j. KRPA-23319-4/ČJ-2016-MN-M ze dne 1. 3. 2016, kdy smluvní strany se zavazují vzájemná práva a povinnosti z uvedené Nájemní smlouvy a Smlouva o výpůjčce vypořádat do 15 dnů po jejím ukončení.
12. Smluvní strany prohlašují, že si tuto smlouvu řádně přečetly, jejímu obsahu porozuměly, její obsah je srozumitelný a určitý, že jim nejsou známy žádné důvody, pro které by tato smlouva nemohla být řádně plněna nebo které by způsobovaly neplatnost této smlouvy a že je projevem jejich pravé, svobodné a vážné vůle prosté omylu, projevené při plné způsobilosti právně jednat, a dále že tato smlouva nebyla ujednána v rozporu se zákonem a nepříčí se dobrým mravům a veškerá prohlášení v této smlouvě odpovídají skutečnosti, což vše níže stvrzují svými podpisy.

Příloha č. 1 - kopie katastrální mapa s vyznačeným předmětem výpůjčky

-6. 06. 2023

V Praze dne:1. 7. 2023

V Praze dne:

Za půjčitele:

.....
Ing. Jan Rák
ředitel odboru hospodaření s majetkem
Magistrátu hl. m. Prahy

Za vypůjčitele:

.....
plk. Ing. Pavel Dombroský
náměstek ředitele krajského ředitelství
policie hl. m. Prahy pro ekonomiku

POLICIE ČESKÉ REPUBLIKY
KRAJSKÉ ŘEDITELSTVÍ POLICIE
HLAVNÍHO MĚSTA PRAHY
110 01 Praha 1, poštovní příhrádka 122

-1-

PRA HA
PRA GUE
PRA GA
PRA G

pozemek parc.č. 251/88, 251/89, 251/90, 251/91, 251/275 a část 2119/136, vše v k.ú. Chodov

PŘÍLOHA
k smlouvě o výpůjčce č.
VYP/35/05/016186/2022

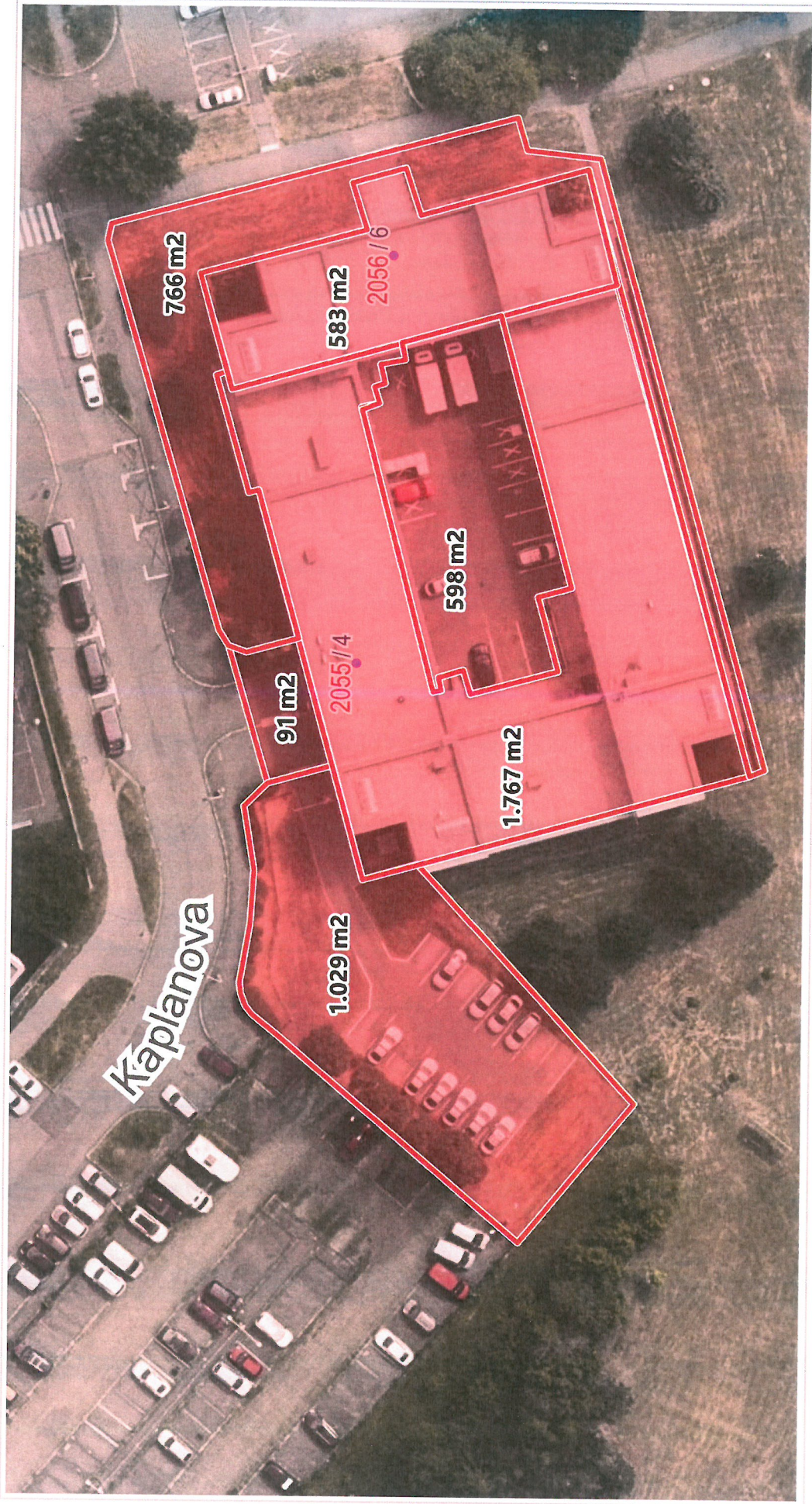

20 m

1 : 607

Katastr: © ČÚZK, RÚIAN; © ČÚZK

Vytlačeno v mapovém řešení Spinbox společnosti © T-MAPY

