

2. Pronajímatel touto smlouvou předává a nájemce přejímá do nájmu:
místnost č. 1.27 o výměře 4,56 m²
Specifikace předmětu nájmu s půdorysným plánkem je uvedena v příloze č. 2 této smlouvy.
3. Stav předmětu nájmu bude stranami uveden v předávacím protokolu pořízeném při předání a převzetí předmětu nájmu do užívání.
4. Správcem předmětu nájmu jsou ke dni podpisu této smlouvy České dráhy, a.s., Regionální organizační jednotka Železniční stanice Hradec Králové (dále jen ROJ ŽST Hradec Králové). Ke dni předání vyhotoví ROJ ŽST Hradec Králové předávací protokol.

II. Účel nájmu

1. Nájemce se zavazuje užívat předmět nájmu k provozování podnikatelské činnosti nájemce, a to výhradně ke sjednanému účelu, umístění bankomatu, a to způsobem neohrožujícím životní prostředí a bezpečnost provozu železniční dopravy.
2. Nájemce nemá bez předchozího písemného souhlasu pronajímatele právo provozovat jinou činnost nebo změnit způsob či podmínky jejího výkonu, než jak to vyplývá z účelu nájmu a to ani v případě nepodstatné změny ve smyslu § 2304 zákona č. 89/2012 Sb., občanský zákoník.

III. Výše nájemného

1. Nájemce zaplatí pronajímateli za užívání předmětu nájmu smluvní nájemné, které činí 60 000,00 Kč/rok (+ DPH v zákonem stanovené výši). 8/3,1

Celkové roční nájemné ve výši 60 000,00 Kč (+ DPH v zákonem stanovené výši) (slovy: šedesát tisíc korun českých) je splatné v pravidelných čtvrtletních splátkách na bankovní účet pronajímatele (dle variabilního symbolu), specifikovaný v záhlaví této smlouvy, a to vždy do 6. dne prvního měsíce daného čtvrtletí dle splátkového kalendáře, který tvoří přílohu č. 1 této smlouvy a je nedílnou součástí nájemní smlouvy.

První splátka nájemného za období od 1.3.2016 do 31.3.2016 ve výši 5 000,00 Kč (+ DPH v zákonem stanovené výši) je mimořádně splatná dne 15.3.2016.

2. Pro splnění závazku na placení nájemného platí doručovací princip, tj. že splátka je splněna připsáním placené částky na účet pronajímatele u jeho banky.
3. Na základě ustanovení § 56a odst. 3 zákona č. 235/2004 Sb., o dani z přidané hodnoty, ve znění pozdějších předpisů, (dále jen „ZDPH“), pronajímatel u předmětu nájmu specifikovaného v článku I. uplatní DPH ve výši dle platných právních předpisů.
4. Nájemce se zavazuje oznámit pronajímateli skutečnost, že přestal být plátcem DPH. V případě, že tak neučiní a proti pronajímateli budou z tohoto důvodu uplatněny správcem daně sankce, zavazuje se nájemce tyto sankce pronajímateli bez zbytečného odkladu uhradit.
5. V případě prodlení nájmu s úhradou nájemného dle čl. III. této smlouvy nebo s úhradou služeb a spotřeb, jejichž poskytovatelem je pronajímatel, je nájemce povinen zaplatit pronajímateli úroky z prodlení ve výši dle platných právních předpisů. Zaplacením úroků z prodlení není dotčeno právo na náhradu škody.
6. Sjednanou výši ročního nájemného je pronajímatel oprávněn každoročně upravit dosaženým indexem spotřebitelských cen a životních nákladů za posledních 12 měsíců předchozího roku (roční klouzávý průměr roku). Rozhodujícím údajem pro úpravu nájemného je dosažený index spotřebitelských cen a životních nákladů za předchozí rok, zveřejněný Českým statistickým úřadem v Aktuální statistické informaci ČSÚ. Úprava nájemného musí být nájemci oznámena doporučeným dopisem. Základem pro úpravu výše nájemného je výše ročního nájemného, které bylo naposled sjednané v souladu s touto smlouvou, čímž se rozumí i nájemné upravené indexem spotřebitelských cen a životních nákladů za posledních 12 měsíců předchozího roku.
7. Výše nájemného bude upravována vždy od 1. ledna a do plateb bude promítána od II. čtvrtletí příslušného roku s doplatkem rozdílu způsobeného vlivem nepromítnuté úpravy výše nájemného

indexem inflace v měsíci lednu, únoru a březnu.

8. Pronajímatel je oprávněn za výše uvedených podmínek vyúčtovat upravené nájemné a nájemce je povinen upravené nájemné platit podle termínů dohodnutých ve splátkovém kalendáři. Smluvní strany dohodly výše uvedenou úpravu nájemného jako závazný způsob určení ceny nájemného pro další období v souladu s § 2, zákona č. 526/1990 Sb., o cenách, ve znění pozdějších právních předpisů.
9. Pronajímatel má právo požadovat úpravu výše nájemného, pokud dojde k změnám v obvyklých cenách nájemného pro daný účel nájmu s ohledem na místní podmínky. Nájemné bude upraveno na základě dohody smluvních stran dodatkem.
10. Nájemcem vynaložené náklady na pronajímatelem písemně povolené stavební úpravy, opravy nad rámec běžné údržby, se po dokončení stávají součástí majetku pronajímatele, tzn., že při ukončení nájemního vztahu nemá nájemce právo na úhradu nákladů, které vynaložil na úpravy předmětu nájmu během nájemního vztahu, a to ani takových, k jejichž vynaložení mu pronajímatel udělil souhlas, pokud se smluvní strany nedohodnou písemně jinak. Povolení stavebních úprav včetně výše ceny a zúčtování je povinen nájemce před realizací písemně projednat s pronajímatelem a neprodleně po dokončení protokolárně předat ROJ ŽST Hradec Králové.
11. Nájemce nemá nárok na slevu nájemného z důvodů negativních vlivů běžného provozu železnice, jako je například výluková činnost, změna grafikonu apod.

IV.

Výše úhrad za plnění poskytovaná v souvislosti s užíváním prostoru sloužícího k podnikání

1. Výše úhrad za plnění poskytovaná v souvislosti s užíváním předmětu nájmu není součástí nájemného.
2. Nájemce se zavazuje uhradit pronajímateli (nebo po dohodě s pronajímatelem externímu dodavateli) spotřeby elektrické energie a další případné platby vázající se k předmětu nájmu a sjednanému účelu užívání. Nájemce se zavazuje hradit za následující plnění poskytovaná v souvislosti s užíváním předmětu nájmu:
 - elektrické energie – výše úhrady dle právního předpisu (ceník ERÚ), stanovená v dohodě se SŽDC, s.o., Správou železniční energetiky, tel.: [REDAKOVANÉ]
3. Smlouvy na plnění poskytované v souvislosti s užíváním předmětu nájmu se nájemce zavazuje uzavřít s příslušnými osobami před započítáním plnění a nejpozději do jednoho měsíce od podpisu této smlouvy a smlouvy uzavřené s externími poskytovateli neprodleně předložit ROJ ŽST Hradec Králové.
4. Nájemce se zavazuje k zaplacení účelně vynaložených nákladů spojených se zřízením samostatného měření elektrické energie, připojením k odběru elektrické energie a nutných nákladů a poplatků spojených se zajištěním potřebného příkonu pro nájemce.
5. Neuzavření výše uvedených smluv (odst. 3) v termínu bude považováno za užívání předmětu nájmu v rozporu se smlouvou a za podstatné porušení smluvní povinnosti a pronajímatel má právo nájemní smlouvu vypovědět s měsíční výpovědní dobou. Stejně právo má pronajímatel v případě, že nájemce výše uvedené spotřeby a služby odebere a nezplatí ve smluveném termínu.

V.

Práva a povinnosti smluvních stran

1. Nájemce je povinen:
 - a) užívat předmět nájmu ke sjednanému účelu, k jeho změně může dojít pouze na základě písemné dohody obou smluvních stran a vydání změny účelu užívání od příslušného stavebního úřadu, je-li úřadem vyžadováno,
 - b) provádět na vlastní náklady běžnou údržbu spojenou s užíváním předmětu nájmu,
 - c) provádět stavební úpravy či opravy předmětu nájmu nebo stavby na předmětu nájmu pouze po předchozím písemném souhlasu pronajímatele a při dodržení postupu podle zákona č. 183/2006 Sb., o územním plánování a stavebním řádu (stavební zákon), ve znění pozdějších předpisů a zákona č. 266/1994 Sb., o drahách ve znění pozdějších předpisů, kdy nutnost stavebních úprav či oprav posuzuje ROJ ŽST Hradec Králové. Stavební práce mohou být započaty po schválení projektové dokumentace a předpokládaných celkových nákladů, rozdělených na technické zhodnocení a opravu, od správce předmětu nájmu a po vydání stavebního povolení příslušným stavebním úřadem. Účastníkem projednávání projektové dokumentace bude správce předmětu nájmu. V rámci projednávání projektové dokumentace budou jednotlivé činnosti rozděleny na opravy a technické zhodnocení. Maximální výše nákladů vynaložených nájemcem na tyto

stavební úpravy, či opravy nepřesáhne částku, která bude určena na základě stavební dokumentace a to dodatkem k této smlouvě. Předložená konečná výše nákladů na stavební práce bude opět rozdělena na opravy a technické zhodnocení a odsouhlasena správcem předmětu nájmu. Kontrolu prováděných prací dle schválené projektové dokumentace, včetně výše nákladů vynaložených na technické zhodnocení, bude provádět správce předmětu nájmu.

Každá další změna musí být odsouhlasena pronajímatelem, správcem předmětu nájmu a řešena také dodatkem ke smlouvě. Dokumentace stavby musí být vyhotovena a vedena v souladu s právními předpisy, zejména stavebním zákonem a vnitřními předpisy pronajímatele. Rozpočtová dokumentace projektu stavby bude zpracována v souladu s metodikou pro oceňování stavebních a montážních prací a s použitím oceňovacích podkladů ÚRS Praha, a.s. formou položkových rozpočtů; takto zpracované celkové náklady stavby budou pro účely této smlouvy považovány za cenu obvyklou. Tato metodika je závazná pro obě smluvní strany za předpokladu, že se nedohodnou jinak.

- d) před započatím stavebních prací si nechat vytýčit veškeré kabelové rozvody a ostatní inženýrské sítě. Stavbu může začít užívat po tom, co budou předmětné stavební úpravy schváleny stavebním úřadem ve smyslu §§ 119 až 122 stavebního zákona,
 - e) navýšení příkonu el. energie projednat s energetikem ROJ ŽST Hradec Králové. Revizní zprávy předkládat pronajímateli dle vyhlášky č.100/1995 Sb., kterou se stanoví podmínky pro provoz, konstrukci a výrobu určených technických zařízení a jejich konkretizace (Řád určených technických zařízení), ve znění pozdějších předpisů. Revize provádí revizní technik s oprávněním skupiny „D“,
 - f) strpět na dobu nezbytně nutnou přerušeni nebo omezení užívání předmětu nájmu z důvodu mimořádných událostí (např. potopa, zemětřesení,...) a velkých oprav budovy, na tuto dobu je možné sjednat po dohodě mezi oběma smluvními stranami snížené nájemné; pronajímatel je povinen nájemce předem písemně informovat o plánovaném přerušeni nebo omezení užívání předmětu nájmu. Nájemce nemá právo na náhradu ušlého zisku, ani na přidělení náhradních prostor, bude-li však toto přerušeni nebo omezení užívání delší než 30 dní, má nájemce na přiměřené snížení nájemného nárok,
 - g) neomezovat svou činností pronajímatele nebo další nájemce,
 - h) udržovat na vlastní náklady předmět nájmu včetně společných prostor v čistotě do 1 m od bankomatu a označit jej čitelně a viditelně názvem a obchodní činností nájemce, dle standardu nájemce,
 - i) ke dni skončení doby nájmu uvést předmět nájmu na vlastní náklady do původního stavu s přihlédnutím k běžnému opotřebení, tj. ke dni zahájení užívání předmětu nájmu ke sjednanému účelu, pokud se smluvní strany nedohodnou jinak,
 - j) vyklizení předmět nájmu předat pronajímateli nejpozději v poslední den sjednané doby nájmu nebo výpovědní doby. Při nevyklizení předmětu nájmu k poslednímu dni nájemního vztahu se nájemce zavazuje zaplatit pronajímateli smluvní pokutu ve výši 1,5/365 ročního nájemného sjednaného v souladu s touto smlouvou za každý den prodlení, zaplacením smluvní pokuty není dotčeno právo pronajímatele na náhradu škody,
 - k) poskytnout zpracované podklady pro ohlašovací povinnost (ve stanovených termínech) plynoucích ze zákonů a vyhlášek v oblasti životního prostředí. Veškerou korespondenci, týkající se této problematiky vede pronajímatel jako vlastník.
2. Nájemce přebírá odpovědnost za porušení obecně platných předpisů o ekologii, bezpečnosti, požární ochraně, hygienických předpisů, způsobených výlučně jeho činností nebo výlučně činností jeho zákazníků a obchodních partnerů nebo osob, které se s jeho vědomím nacházejí v předmětu nájmu po dobu trvání nájemního vztahu dle této smlouvy a zavazuje se k uhrazení všech poplatků a sankcí, udělených nájemci nebo pronajímateli formou rozhodnutí orgánů státní správy z důvodu porušení výše uvedených obecně platných předpisů. Nájemce se zavazuje zajistit na své náklady provedení potřebných sanačních prací na odstranění závadového stavu způsobeného nedodržením tohoto ustanovení nájemní smlouvy.
 3. Nájemce nesmí bez písemného souhlasu pronajímatele přenechat předmět nájmu do podnájmu či užívání třetím osobám.
 4. Z hlediska požární ochrany:
 - a) Požární ochranu a prevenci se zavazuje zajišťovat v předmětu nájmu nájemce v souladu se všemi platnými ustanoveními obecně závazných právních předpisů požární ochrany, (zejména zákonem ČNR č. 133/1985 Sb., o požární ochraně ve znění pozdějších předpisů (dále jen zákon o PO) a vyhláškou MV č. 246/2001 Sb., o stanovení podmínek požární bezpečnosti a výkonu státního požárního dozoru,

- b) nájemce ustanoví odpovědnou osobu ve smyslu §2 zákona č. 133/1985 Sb. o požární ochraně ve znění pozdějších předpisů a bude určena odpovědná osoba za celý předmět nájmu,
 - c) nájemce se zavazuje bez odkladu hlásit vznik požáru, pokud se o něm dozví, v místě své dislokace Hasičské záchranné službě okresu a ROJ ŽST Hradec Králové,
 - d) v případě vzniku požáru v předmětu nájmu se nájemce zavazuje informovat o opatřeních, která provedl, aby k požárům popř. k jejich rozšíření ze stejných příčin nemohlo dojít,
 - e) nájemce se zavazuje nahlašovat ROJ ŽST Hradec Králové změny týkající se základní dokumentace požární ochrany (např. změna tel. čísel odpovědné osoby) v pronajatých prostorách,
 - f) pokud by činností nájemce mohlo dojít ke zvýšení požárního zatížení v části nemovité věci nebo celku, nebo ke změně charakteru provozovaných činností ve smyslu zákona o PO, zajistí nájemce posouzení požárního nebezpečí (vypracování požárně bezpečnostního řešení změny stavby, provedení kategorizace provozovaných činností) a navržená opatření předloží k vyjádření OZO PO (odborně způsobilá osoba v oblasti požární ochrany ve smyslu § 11 zákona č. 133/1985 Sb.) ČD, a ke schválení příslušnému stavebnímu úřadu.
5. V případě, že nájemce nebude respektovat opatření v oblasti krizového řízení a bezpečnosti (včetně požární bezpečnosti) vydaná příslušnou organizační složkou (OS), se kterými byl prokazatelně seznámen, může být pronajímatelem z tohoto důvodu smlouva vypovězena.
 6. Předáním předmětu nájmu se nájemce stává provozovatelem technického zařízení, které je součástí předmětu nájmu a je povinen plnit povinnosti spojené s provozováním technického zařízení stanovené obecně závaznými právními předpisy.
 7. Nájemce je povinen na výzvu pronajímatele předložit platné revizní zprávy a doklady o prohlídkách technických zařízení ve svém vlastnictví umístěných na předmětu nájmu.
 8. Pronajímatel je povinen umožnit nájemci užívání předmětu nájmu. Pronajímatel je povinen zdržet se všech činností, které by bránily nájemci řádně užívat předmět nájmu v souladu s Čl. II. této smlouvy.
 9. Pronajímatel je povinen umožnit přístup klientům nájemce k bankomatu. Za omezení přístupu dle tohoto odstavce se považuje zastavení přístupu k bankomatu materiálem, odpadem, případně jinými zábranami, které znemožňují volný přístup klientů a obsluhy.
 10. Pronajímatel je povinen zajistit dodávku plnění poskytovaných v souvislosti s užíváním předmětu nájmu.
 11. Pronajímatel se zavazuje, s přiměřeným časovým předstihem písemně informovat nájemce o provádění činností v sousedství předmětu nájmu, které jsou provázeny nadměrným hlukem, otřesy, prašností apod.
 12. Pronajímatel se zavazuje, že ve vztahu k předmětu nájmu v případě vzniku jakékoliv mimořádné události, která má vliv na bezpečnost, ochranu zdraví, života a majetku, bude neprodleně informovat kontaktní osobu nájemce.
 13. Pronajímatel se zavazuje v případě zjištění poškození bankomatu nebo poškození jeho příslušenství (kabelové přívody, provozní a bezpečnostní technologická vybavení, butonu s označením bankomatu, obrazovka s ovládací klávesnicí) takto zjištěné, oznámené závady a poruchy na bankomatu nahlásit bezpečnostní službě nájemce telefonicky na číslo [REDAKCE] [REDAKCE]. Bez souhlasu nájemce se v takovém případě zavazuje nečinít žádná opatření, zejména opravy poškozených částí, vyjma opatření nezbytně nutných k zajištění bezpečnosti a ochrany osob či majetku. Toto ujednání se nevztahuje na případy havárií, které je pronajímatel oprávněn neprodleně po jejich objevení odstranit.

VI.

Smluvní pokuta

1. V případě porušení jakékoli z povinností nájemce stanovených v článku IV. a V. této smlouvy (s výjimkou bodu 1. písm. c) a bodu 3., sjednávají smluvní strany smluvní pokutu ve výši 5 000,00 Kč.
2. Pro případ porušení jakékoli z povinností nájemce uvedené v článku V. této smlouvy bodu 1. písm. c) e) a bodu 3., sjednávají smluvní strany smluvní pokutu ve výši dvojnásobku sjednaného ročního nájemného.

3. Smluvní pokuta za nevyklizení předmětu nájmu k poslednímu dni nájemního vztahu je uvedena v článku V. této smlouvy bod 1. písmeno j).
4. Nárok pronajímatele na náhradu škody není zaplacením smluvní pokuty dotčen. Smluvní pokutu lze uložit i opakovaně, pokud druhá smluvní strana po písemném upozornění neodstraní závadný stav do 10 dní od doručení písemného upozornění.
5. V případě, že pronajímateli budou uloženy sankce a pokuty za prokazatelné jednání nájemce a osob nacházejících se s jeho vědomím v předmětu nájmu, je nájemce povinen tyto sankce a pokuty pronajímateli na písemnou výzvu zaplatit.
6. Smluvní strany se pro případ ukončení tohoto nájemního vztahu dohodly na tomto vyrovnání za stavební práce provedené nájemcem na předmětu nájmu:
 - a) V případě skončení nájmu před uplynutím doby nájmu této smlouvy výpovědí ze strany pronajímatele z důvodů porušení jakýchkoli smluvních povinností nájemce, stanovených v článku II., článku III., odst. 1. až 7 této smlouvy, v článku IV., v článku V. odst. 1. až 7 a v článku VII., odst. 2 a 3 této smlouvy, se smluvní strany dohodly, že nájemci nenáleží žádné finanční ani jiné kompenzace od pronajímatele za provedené stavební úpravy předmětu nájmu. Pro vyloučení pochybností se nájemce vzdává svého práva na vyrovnání za provedené stavební práce dle § 2220 zákona č. 89/2012 Sb., občanský zákoník.
 - b) V případě skončení nájmu výpovědí ze strany pronajímatele z jiných důvodů, než jsou uvedeny v předchozím odst. a), v období účinnosti nájemní smlouvy, bude mezi smluvními stranami do 1 měsíce uzavřena dohoda, na jejímž základě se vypořádají náklady za Nájemcem provedené a Pronajímatelem odsouhlasené stavební úpravy. Pronajímatel se zavazuje uzavřít k návrhu nájemce tuto dohodu nejpozději ve lhůtě 60 dnů po ukončení nájmu, ledaže by tomu bránily jeho vážné výhrady k návrhu dohody. I v tomto případě se však smluvní strany zavazují o obsahu dohody jednat s cílem jejího uzavření a pronajímatel se zavazuje její uzavření bezdůvodně neodepřít. Cena vypořádání bude stanovena soudním znalcem, přičemž znalecký posudek objedná nájemce.
 - c) V případě skončení nájmu výpovědí ze strany nájemce, či z důvodu, že nájemce ztratí způsobilost k provozování činnosti, pro kterou si předmět nájmu najal, se smluvní strany dohodly, že nájemci nenáleží žádné finanční ani jiné kompenzace od pronajímatele za provedené stavební úpravy předmětu nájmu. Pro vyloučení pochybností se nájemce vzdává svého práva na vyrovnání za provedené stavební práce dle § 2220 zákona č. 89/2012 Sb., občanský zákoník.

VII.

Doba nájmu

1. Tato smlouva se uzavírá na dobu **n e u r č i t o u** s účinností od 1.3.2016. Smluvní strany si sjednávají tříměsíční výpovědní dobu, která začíná plynout od prvního dne měsíce, který následuje po dni doručení výpovědi. Smluvní strany si výslovně sjednávají, že tuto smlouvu lze vypovědět i bez nutnosti uvedení výpovědního důvodu.
2. Pronajímatel může vypovědět tuto smlouvu v jednoměsíční výpovědní lhůtě při vzniku škody, hrozby vzniku značné škody, pokud nájemce neplní řádně a včas jakékoli své povinnosti stanovené v článku III. odst.1. a odst. 8., v článku V. odst. 1., 2., 3., 4., 5., 6., a 7. a pokud nedojde k dohodě s nájemcem dle článku V. odst.1. písm. e) této smlouvy.
3. Nájemce může vypovědět tuto smlouvu v jednoměsíční výpovědní lhůtě, pokud pronajímatel poruší své povinnosti, uvedené v čl. V., bodu 8., 9., 10., nebo ztratí-li způsobilost k provozování činnosti.
4. Výpovědní lhůta podle této smlouvy počíná běžet prvním dnem měsíce následujícího po doručení výpovědi druhé smluvní straně. Výpověď musí být vyhotovena v písemné formě a doručena druhé smluvní straně.
5. Nájemce je povinen nejpozději poslední den nájemního vztahu vyklizený předmět nájmu předat pronajímateli. Předání předmětu nájmu bude provedeno písemným protokolem podepsaným oběma smluvními stranami, k čemuž se pronajímatel zavazuje poskytnout nájemci potřebnou součinnost.
6. V případě prodlení nájemce s placením závazků plynoucích z tohoto smluvního vztahu a vzniku pohledávky se má za to, že po 60 dnech od data vzniku prodlení došlo k hrubému porušení smlouvy dle § 2309 písm. b) zákona č. 89/2012 Sb., občanský zákoník a smlouva může být vypovězena okamžitě s účinky ke dni doručení výpovědi (tj. bez výpovědní doby). Nájemce bere na vědomí, že pronajímatel obvykle zasílá písemnou upomínku na úhradu dlužného nájmu po uplynutí 30 dní po splatnosti daného nájmu.

VIII.
Ostatní ujednání

1. Nájemce je povinen ke dni první platby spojené s touto nájemní smlouvou (viz. Splátkový kalendář) složit na účet pronajímatele č. [REDAKCE] prostředky (jistotu) k zajištění nájemného, ostatních služeb souvisejících s nájmem nebo úhrady nákladů na odstranění škody, a to ve výši 15 000,00 Kč.
2. Pronajímatel je oprávněn tyto peněžní prostředky použít k úhradě závazků (dluhů) nájemce vůči pronajímateli, které vzniknou v souvislosti s nájmem a případně ostatními službami s nájmem souvisejících a tyto závazky (dluhy) jsou po jejich splatnosti. Nečerpanou jistotu vrátí pronajímatel nájemci ke dni ukončení nájemní smlouvy.
3. Nájemce je povinen doplnit peněžní prostředky (jistotu) do její původní výše (viz. odst. 1. tohoto čl. smlouvy), a to do jednoho měsíce po jejich oprávněném čerpání pronajímatelem.
4. Jakékoliv vzdání se práva, prominutí dluhu nebo uznání závazku je platné pouze za předpokladu, že bude učiněno dohodou smluvních stran uzavřenou v listinné podobě a podepsanou oprávněnými zástupci obou smluvních stran
5. Jakékoliv písemnosti předvídané v této smlouvě, musí být učiněny, není-li ve smlouvě výslovně stanoven opak, písemně v listinné podobě a musí být s vyloučením ust. § 566 zákona č. 89/2012 Sb., občanský zákoník, řádně podepsané oprávněnými osobami. Jakékoliv jiné písemnosti, včetně e-mailové korespondence, jsou bez právního významu, není-li ve smlouvě výslovně stanoveno jinak.
6. Nájemce nemá právo na náhradu škody a pronajímatel není povinen hradit škody vzniklou nájemci tím, že pronajímatel a oprávněně započítal svou pohledávku vůči pohledávce nájemce, tj. smluvní strany vylučují ust. § 1990 zákona č. 89/2012 Sb., občanský zákoník.
7. Nájemce není oprávněn převést svá práva a povinnosti ze smlouvy nebo její části na třetí osobu bez předchozího výslovného souhlasu pronajímatele; pronajímatel si tímto vyhrazuje právo takový souhlas neudělit, a to uvedením důvodu. Za účelem zvážení, zda takový souhlas s převodem pronajímatel udělí či nikoli, je nájemce povinen mu opatřit a dodat veškeré informace a dokumenty, o které pronajímatel požádá.

IX.
Závěrečná ustanovení

1. Vztahy touto smlouvou výslovně neupravené se řídí občanským zákoníkem č. 89/2012 Sb. Smluvní strany se dohodly, že ustanovení občanského zákoníku o smlouvách uzavíraných adhezním způsobem se na právní vztah založený touto smlouvou nepoužijí.
2. Předpokladem uzavření této smlouvy či jakékoli dohody o změně této smlouvy je dosažení shody o všech jejích bodech.
3. Smluvní strany se dohodly, že při výkladu ustanovení této smlouvy nebudou přihlížet k obchodním zvyklostem ani k jednáním, která předcházela uzavření této smlouvy. Smluvní strany jsou vázány ve svých právech a povinnostech pouze obsahem této smlouvy.
4. Veškeré spory z této smlouvy budou řešeny jednáním. V případě jakéhokoli sporu z této smlouvy nebo v její souvislosti s ní, kdy se smluvní strany nebudou moci dohodnout na změně, doplnění či zrušení této smlouvy, rozhodne příslušný soud.
5. Obě strany se dohodly, že veškerá jednání a veškeré písemnosti budou vedeny v jazyce českém a veškeré případné spory se budou řešit podle Českého právního řádu v jazyce českém u místně příslušného soudu.
6. Smluvní strany prohlašují, že se seznámily s obsahem této smlouvy a prohlašují, že byla uzavřena na základě vzájemné svobodné vůle obou smluvních stran.
7. Veškeré změny nebo doplnění této smlouvy musí být učiněno formou písemného dodatku podepsaného oprávněnými zástupci obou smluvních stran, jinak je taková změna nebo doplnění smlouvy neplatné, vyjma úpravy ceny nájemného inflací (a úpravy o DPH) a s tím související úpravou splátkového kalendáře, které je pronajímatel povinen oznámit nájemci doporučeným dopisem, přičemž pro vyloučení pochybností smluvní strany konstatují, že písemná forma není zachována při právním jednání učiněném elektronickými nebo technickými prostředky ve smyslu ust. § 562 zákona č. 89/2012 Sb., občanský zákoník, za písemnou formu se považuje pouze forma listinná. Podepsané přílohy a dodatky, v zestupně číslované, se dnem jejich uzavření stávají nedílnou součástí této

smlouvy.

8. Smluvní strany se dohodly na tom, že písemnosti touto smlouvou předpokládané (např. výpověď, uplatnění inflace, (účtování DPH) apod.) budou druhé straně zasílány výhradně doporučeným dopisem, a to na doručovací adresu uvedenou v záhlaví této smlouvy nebo na písemně oznámenou případnou změnu adresy, doručenou druhé straně. Nebude-li na této adrese zásilka úspěšně doručena či převzata oprávněnou osobou smluvní strany, nebude-li tato zásilka vyzvednuta a držitel poštovní licence doporučenou zásilku vrátí zpět, za úspěšné doručení se všemi právními následky bude považován pátý den od prokazatelného odeslání zásilky druhou stranou.
9. Je-li nebo stane-li se kdykoli jakékoli ustanovení této smlouvy či jejího dodatku v jakémkoli ohledu nezákonným, neplatným či nevynutitelným podle kteréhokoli právního řádu, podle kterého může být jeho zákonost, platnost či vynutitelnost posuzována, zákonost, platnost a vynutitelnost ostatních ustanovení, stejně jako zákonost, platnost a vynutitelnost tohoto ustanovení podle jiného právního řádu nebude jakkoli dotčena či omezena.
10. Tato smlouva je vyhotovena ve čtyřech vyhotoveních, z nichž nájemce i pronajímatel obdrží dvě vyhotovení. Vyhotovení mají platnost originálu.
11. Přílohy a současně nedílná součást smlouvy jsou:
Příloha č. 1 splátkový kalendář (bude vystaven a zaslán nájemci do 10ti dní od podpisu smlouvy poslední smluvní stranou)
Příloha č. 2 dispoziční plánec předmětu nájmu
Příloha č. 3 zakres do katastrální mapy

V Praze dne 29.2.2016

V Hradci Králové dne 26.2.2016

[Redacted signature area]

[Redacted signature area]

[Redacted signature area]

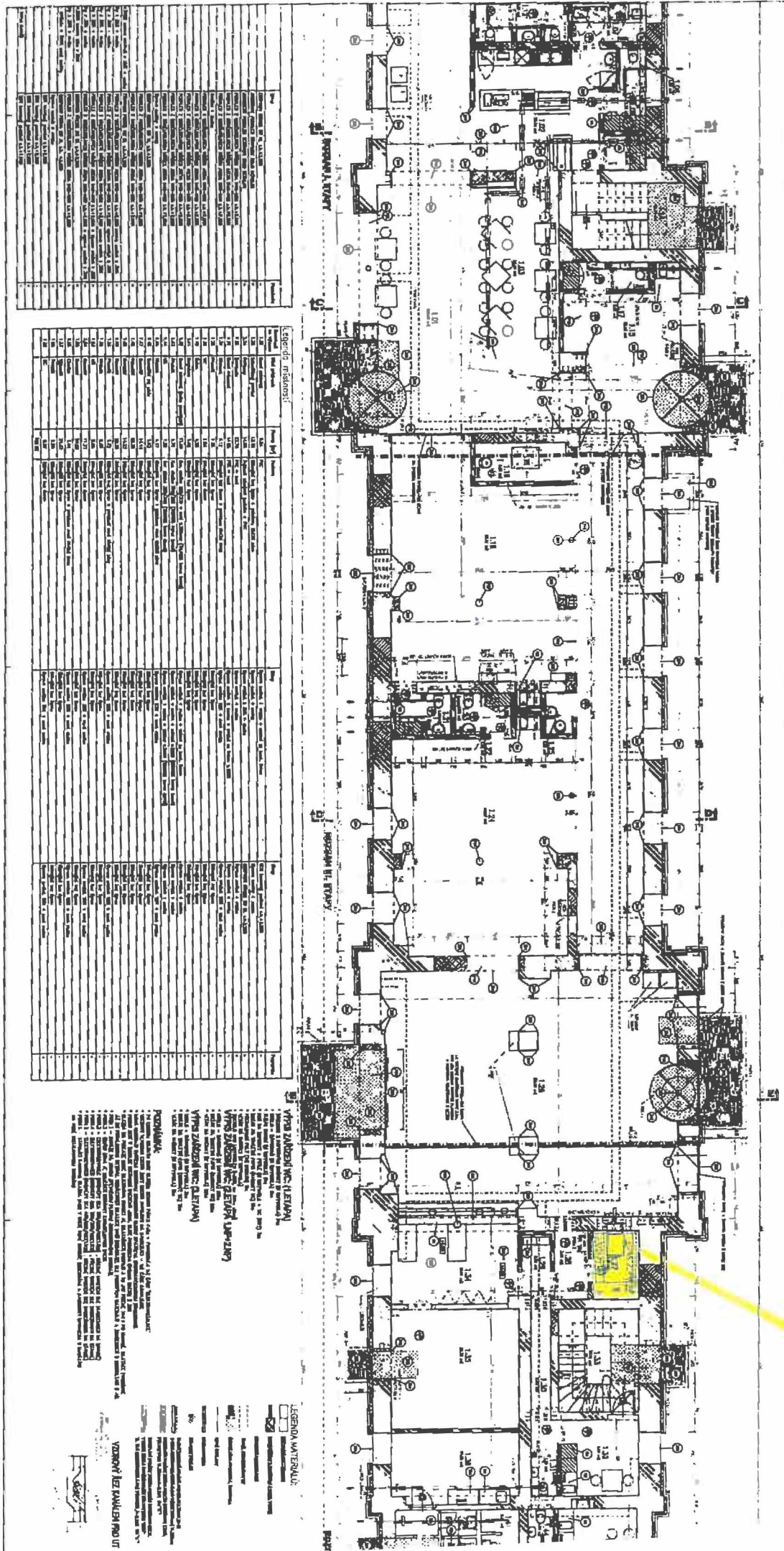

THEATRE



Trilobka v. 3 k. NP 2044003815

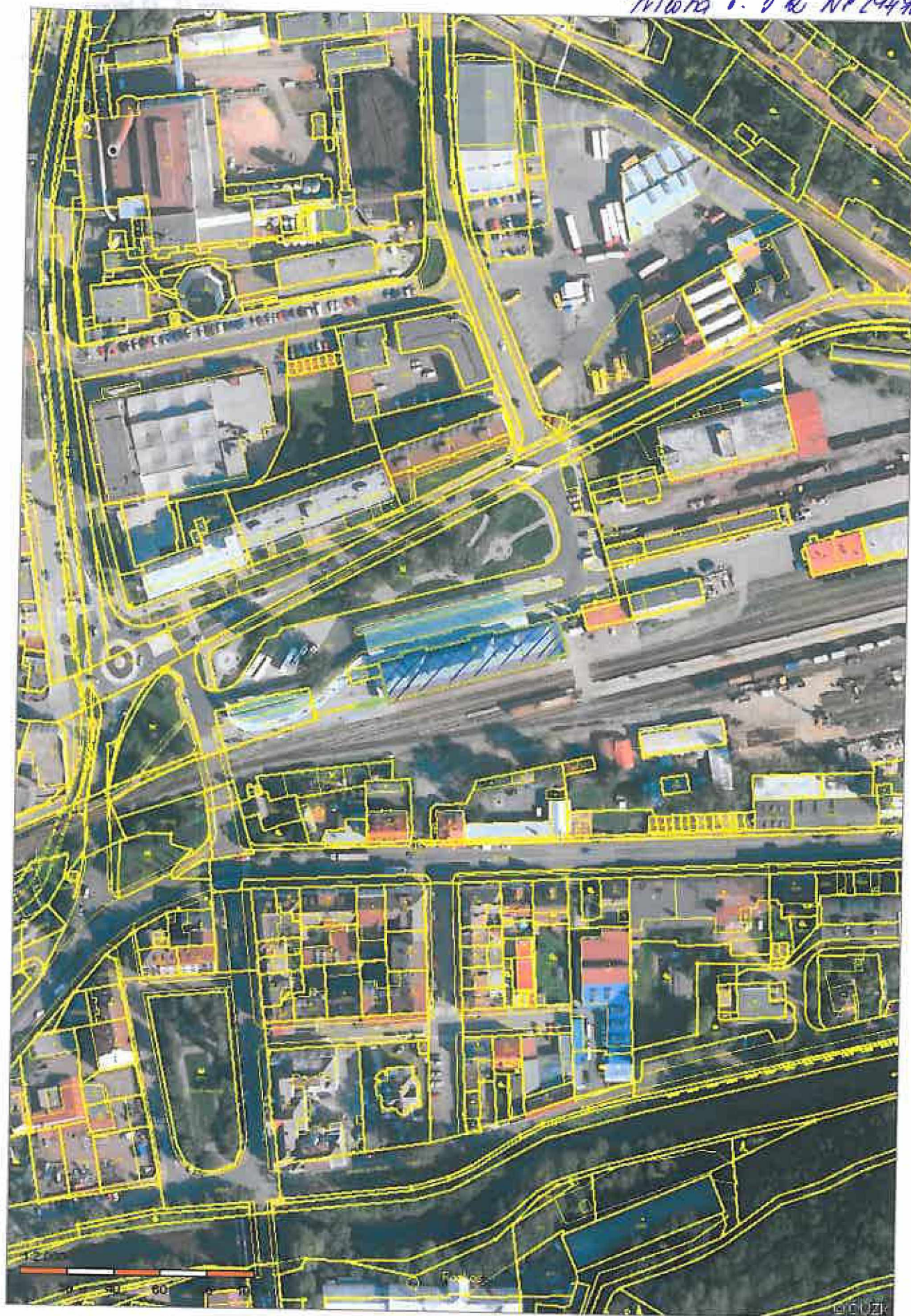



Správa železniční dopravní cesty

SPLÁTKOVÝ KALENDÁŘ NA ROK 2017

k nájemní smlouvě 2947003815 (SAP 2947003815)

(začátek evidence k 01.07.2016)

Nájemce:

Česká spořitelna, a.s.

Olbrachtova 1929/62, 140 00 Praha 4, Krč

IČ: 45244782 DIČ: CZ699001261

tel.: +420225661121

SAP číslo: 5063162

Pronajímatel:

Správa železniční dopravní cesty, státní organizace

zapsána v obchod.rejstříku u Městského soudu v Praze, oddíl A, vložka 48384

se sídlem: Praha 1, Nové Město, Dlážděná 1003/7, PSČ 110 00

IČ: 709 94 234 DIČ: CZ70994234

jednající prostřednictvím své organizační jednotky

SZDC s.o., SON Hradec Králové, Riegrovo náměstí 1660, Hradec Králové 500 02

bankovní spojení: 000000-0007708511/0710

IBAN: CZ7907100000000007708511

variabilní symbol: 2947003815

SWIFT/BIC: CNBA CZ PP

evidenční číslo dokladu: 2947003815/2017-1

Poř. č.	Datum splatnosti	DUZP	Základ daně Kč	DPH		Celkem k úhradě s DPH	Za období
				%	Kč		
1	31.01.2017	01.01.2017	15.105,00	21	3.172,05	18.277,05 Kč	01.01.2017-31.03.2017
2	15.04.2017	01.04.2017	15.105,00	21	3.172,05	18.277,05 Kč	01.04.2017-30.06.2017
3	15.07.2017	01.07.2017	15.105,00	21	3.172,05	18.277,05 Kč	01.07.2017-30.09.2017
4	15.10.2017	01.10.2017	15.105,00	21	3.172,05	18.277,05 Kč	01.10.2017-31.12.2017
Celkem za doklad:			60.420,00 Kč		12.688,20 Kč	73.108,20 Kč	

DUZP je den uskutečnění zdanitelného plnění.
