Smlouva o poskytnutí projektové a inženýrské činnosti

č. OLP/238/2015

uzavřená v souladu s § 2586 a násl. a § 2430 a násl. zákona č. 89/2012 Sb., občanský zákoník, ve znění pozdějších právních předpisů, mezi těmito smluvními stranami:

Liberecký kraj

se sídlem U Jezu 642/2a, Liberec 2, 461 80

zastoupený Martinem Půtou, hejtmanem Libereckého kraje, v plné moci Markem Pieterem, náměstkem hejtmana

IČ: 70891508

DIČ: CZ70891508

bankovní spojení: Komerční banka, a. s.

číslo účtu: 19-7964200287/0100

dále jen „objednatel“

a

AF-CITYPLAN, s. r. o.

se sídlem *Magistrů 1275/13, Michle, 140 00 Praha 4*

zastoupená Ing. Milanem Komínkem, generálním ředitelem a jednatelem

IČ: 47307218

DIČ: CZ47307218

bankovní spojení: ČSOB Praha

číslo účtu: 482851413/0300

zapsaná v obchodním rejstříku vedeném Městským soudem v Praze, oddíl C, vložka 25005

dále jen „zhotovitel“

Regionální operační program NUTS II Severovýchod

Investice do vaší budoucnosti
Spolufinancováno Evropskou unií
z Evropského fondu pro regionální rozvoj

takto:

Úvodní ustanovení

1. Smluvní strany prohlašují, že identifikační údaje specifikující smluvní strany jsou v souladu s právní skutečností v době uzavření smlouvy. Smluvní strany se zavazují, že změny dotčených údajů písemně oznámí druhé smluvní straně bez zbytečného odkladu. Při změně identifikačních údajů smluvních stran včetně změny účtu není nutné uzavírat ke smlouvě dodatek, jedině že o to požádá jedna ze smluvních stran.
2. Tato smlouva je uzavřena na základě výsledku zadávacího řízení k části 1 veřejné zakázky s názvem „Zpracování projektových dokumentací – IROP“ (dále jen „veřejná zakázka“), ve které byla nabídka zhotovitele vybrána jako nejvhodnější.
3. Zhotovitel prohlašuje, že se detailně seznámil se všemi podklady k veřejné zakázce, s rozsahem a povahou předmětu plnění této smlouvy, že jsou mu známy veškeré technické, kvalitativní a jiné podmínky nezbytné pro realizaci předmětu plnění této smlouvy a že disponuje takovými kapacitami a odbornými znalostmi, které jsou nezbytné pro realizaci předmětu plnění této smlouvy za dohodnutou maximální smluvní cenu uvedenou v této smlouvě.
4. Zhotovitel bere na vědomí, že objednatel uzavírá tuto smlouvu za účelem realizace stavebního díla s těmito základními identifikačními údaji:
    a. Název: Silnice II/268 Mimoň – hranice Libereckého kraje
    b. Místo provádění: silnice II/268
    c. Celkové předpokládané náklady: 330 000 000,-Kč
    d. Předpokládaná doba: 2016 – 2018
    e. Stavebník – investor: objednatel.

    (dále jen „stavba“).

    Bližší popis stavby, včetně její dokumentace, je obsažen v Příloze č. 1 této smlouvy – „Specifikace akce“.
5. Zhotovitel dále bere na vědomí, že realizace stavby včetně plnění dle této smlouvy mohou být spolufinancovány z projektu financovaného z Integrovaného regionálního operačního programu 2014 – 2020 (dále jen „projekt“). Nezbytným podkladem pro podání žádosti o poskytnutí dotace na realizaci projektu je, mimo jiné, projektová dokumentace pro vydání územního rozhodnutí, projektová dokumentace pro vydání stavebního povolení, projektová dokumentace pro provádění stavby, pravomocné územní rozhodnutí a stavební povolení. Zhotovitel se v případě spolufinancování realizace stavby a/nebo plnění dle této smlouvy z uvedeného projektu zavazuje dodržovat veškerá pravidla stanovená v souvislosti se spolufinancováním z tohoto projektu.

Regionální operační program NUTS II Severovýchod
Investice do vaší budoucnosti
Spolufinancováno Evropskou unií z Evropského fondu pro regionální rozvoj

Článek I.

Předmět smlouvy

1. Zhotovitel se zavazuje provést na svůj náklad a nebezpečí pro objednatele níže specifikované plnění.

Článek II.

Specifikace plnění

1. Zhotovitel se zavazuje za účelem řádné realizace stavby objednateli poskytnout plnění v tomto rozsahu a za splnění níže uvedených podmínek:

   - **provedení přípravných předprojektových prací**, a to v rozsahu uvedeném v Příloze č. 2 této smlouvy, odst. 1 (dále jen „předprojektové práce“),
   - **zpracování projektové dokumentace pro vydání územního rozhodnutí,** a to v rozsahu uvedeném v Příloze č. 2 této smlouvy, odst. 2, **a projektové dokumentace v rozsahu projektové dokumentace pro vydání stavebního povolení + projektové dokumentace pro provádění stavby,** a to v rozsahu uvedeném v Příloze č. 2, odst. 3 (dále jen společně „dílo“ nebo jednotlivě „projektová dokumentace pro vydání územního rozhodnutí“ nebo „projektová dokumentace DSP + PDPS“),
   - **obstarání pravomocného územního rozhodnutí** (případně územního souhlasu) **a stavebního povolení** s vyznačenou doložkou právní moci (případně ohlášení stavby či jiných povolení zajišťující realizaci stavby), a to v rozsahu uvedeném v Příloze č. 2 této smlouvy, odst. 4,
   - **poskytovat součinnost v rámci zadávacího řízení** (zadávacím řízením se pro účely této smlouvy rozumí také výběr dodavatele stavby v rámci veřejné zakázky malého rozsahu) **na výběr dodavatele stavby** v tomto rozsahu:
     - zpracování podkladů pro dodatečné informace, popř. námitky, v rámci zadávacího řízení či zadávacích řízení na dodavatele stavby, pokud se tyto dodatečné informace, popř. námitky vztahují k projektové dokumentaci, a
     - účast v hodnotící komisi v zadávacím řízení na dodavatele stavby dle projektové dokumentace, a to v rozsahu 1 člena hodnotící komise a 1 náhradníka za člena hodnotící komise (zhotovitel je povinen zajistit, že jím navržení člen hodnotící komise a náhradník za člena hodnotící komise budou mít ukončené vysokoškolské vzdělání stavebně technického zaměření)

     (dále jen „součinnost při zadávacím řízení“),
   - **provedení autorského dozoru** (dále jen „autorský dozor“) za předpokladu, že bude stavba realizována, a to v rozsahu požadavků objednatele a v rozsahu uvedeném v Příloze č. 2 této smlouvy, odst. 5.

Regionální operační program NUTS II Severovýchod
Investice do vaší budoucnosti
Spolufinancováno Evropskou unií z Evropského fondu pro regionální rozvoj

2. V rámci provádění díla se zhotovitel zavazuje dodržet zejména tyto podmínky:
   - dílo musí být provedeno v souladu s vyhláškou Ministerstva pro místní rozvoj **č. 499/2006 Sb.**, o dokumentaci staveb, v platném znění,
   - dílo musí být provedeno v souladu s vyhláškou Ministerstva pro místní rozvoj **č. 230/2012 Sb.**, kterou se stanoví podrobnosti vymezení předmětu veřejné zakázky na stavební práce a rozsah soupisu stavebních prací, dodávek a služeb s výkazem výměr, v platném znění,
   - dílo musí být předáno objednateli v rozsahu a v podobě specifikovaných v Příloze č. 2 této smlouvy.
3. Zhotovitel bere na vědomí, že dílo bude podkladem pro výběr dodavatele stavby v rámci zadávacího řízení.

Článek III.

Kontrola provádění plnění

1. Zhotovitel se zavazuje umožnit provedení kontroly provádění plnění objednateli, popř. dalším oprávněným osobám, a za tím účelem vytvořit potřebné podmínky a nezbytnou součinnost.
2. Zjistí-li se při kontrole, že zhotovitel porušuje své povinnosti vyplývající z této smlouvy, může objednatel požadovat, aby zhotovitel zajistil nápravu a prováděl plnění řádným způsobem.

Článek IV.

Čas a místo plnění

1. Zhotovitel se zavazuje provést plnění v těchto termínech:
   - zahájení předprojektových prací: **nejpozději do 5 dnů od podpisu této smlouvy**,
   - předání výstupů z předprojektových prací, tedy průzkumů, zaměření, zjištění sítí a prověření majetkoprávních vztahů na území dotčeném stavbou: **nejpozději do 55 dnů od podpisu této smlouvy,**
   - předání konceptu dokumentace pro vydání územního rozhodnutí: **nejpozději do 110 dnů od podpisu této smlouvy**,

     objednatel se zavazuje provést kontrolu konceptu dokumentace pro vydání územního rozhodnutí a sdělit zhotoviteli své případné připomínky ke konceptu či návrhy úprav konceptu **nejpozději do 20 dnů od okamžiku předání konceptu,**
   - předání finální verze projektové dokumentace pro vydání územního rozhodnutí (tj. verze po zapracování/vypořádání případných připomínek objednatele či

Regionální operační program NUTS II Severovýchod
Investice do vaší budoucnosti
Spolufinancováno Evropskou unií z Evropského fondu pro regionální rozvoj

návrhů úprav od objednatele): **nejpozději do 150 dnů od podpisu smlouvy**,

- předání konceptu jednostupňové projektové dokumentace DSP + PDPS: **nejpozději do 230 dnů od podpisu této smlouvy**,

  objednatel se zavazuje provést kontrolu konceptu jednostupňové projektové dokumentace DSP + PDPS a sdělit zhotoviteli své případné připomínky ke konceptům či návrhy úprav konceptů **nejpozději do 20 dnů od okamžiku předání konceptů,**

- předání finální verze jednostupňové projektové dokumentace DSP + PDPS (tj. verzí po zapracování/vypořádání případných připomínek objednatele či návrhů úprav od objednatele): **nejpozději do 270 dnů od podpisu této smlouvy**,

- obstarání pravomocného stavebního povolení: **nejpozději do 360 dnů od podpisu této smlouvy,**

- poskytování součinnosti při zadávacím řízení (dle požadavků objednatele): **po celou dobu zadávacího řízení na realizaci stavby dle díla,**

- provedení autorského dozoru (dle požadavků objednatele)**: po celou dobu skutečného provádění stavby dle díla**, a to i v případě, že skutečná doba provádění stavby přesáhne předpokládanou dobu stavby.

2. Zhotovitel je oprávněn předat jednotlivé části plnění v termínech dle čl. IV odst. 1 výše kdykoli během dohodnuté lhůty, je však povinen alespoň 2 pracovní dny dopředu vyzvat objednatele k převzetí příslušné části plnění s výjimkou, že čas příslušné části plnění připadne na poslední den lhůty.
3. Místem plnění je sídlo objednatele a místo realizace stavby.
4. Zhotovitel se zavazuje předat spolu s každou částí plnění dle této smlouvy všechny doklady nebo jiné dokumenty, které objednatel potřebuje k užívání v souladu s účelem vyplývajícím z této smlouvy, popř. k účelu, který je pro užívání díla obvyklý, nebo které požadují právní předpisy.

Článek V.

Předání a převzetí díla

1. Zhotovitel se zavazuje předat objednateli a objednatel se zavazuje od zhotovitele převzít řádně provedené dílo. Za řádně provedené dílo se považuje dílo dokončené, tj. způsobilé sloužit objednateli k účelu vyplývajícímu z této smlouvy, popř. k účelu, který je pro užívání díla obvyklý, a které zhotovitel předá objednateli v dohodnutém času, na dohodnutém místě a bez vad. Dílo bude předáváno nejpozději dle harmonogramu a specifikace uvedené v bodě IV.1 výše.
2. O předání díla se sepíše předávací protokol, který musí obsahovat zejména:

- označení osoby zhotovitele včetně uvedení sídla a IČ,

Regionální operační program NUTS II Severovýchod
Investice do vaší budoucnosti
Spolufinancováno Evropskou unií z Evropského fondu pro regionální rozvoj

- označení osoby objednatele včetně uvedení sídla a IČ,
- označení této smlouvy včetně uvedení jejího evidenčního čísla,
- rozsah a předmět plnění,
- čas a místo předání díla,
- jména a vlastnoruční podpis osob odpovědných za plnění této smlouvy,
- oznámení objednatele dle odst. 4, pokud objednatel provede prohlídku díla přímo při jeho předání.
- Vzor předávacího protokolu je součástí Přílohy č. 3 této smlouvy.

3. Zhotovitel se zavazuje umožnit objednateli prohlídku dokončeného díla.
4. Objednatel se zavazuje provést prohlídku předaného díla nejpozději do 15 pracovních dnů ode dne jeho předání a v této lhůtě oznámit zhotoviteli případné výhrady k předanému dílu. Pokud objednatel v uvedené lhůtě oznámí zhotoviteli, že nemá výhrady, nebo žádné výhrady neoznámí, má se za to, že objednatel dílo akceptuje bez výhrad a že dílo převzal. Pokud objednatel zjistí, že předané dílo trpí vadami, pro které dle jeho názoru lze dílo užívat k účelu vyplývajícímu z této smlouvy, popř. k účelu, který je pro užívání díla obvyklý, oznámí zhotoviteli, že dílo akceptuje s výhradami. V takovém případě se má za to, že objednatel dílo převzal. Nelze-li dle názoru objednatele dílo pro jeho vady užívat k účelu vyplývajícímu z této smlouvy, popř. k účelu, který je pro užívání díla obvyklý, oznámí zhotoviteli, že dílo odmítá. V takovém případě se má za to, že objednatel dílo nepřevzal. Nepřevzaté dílo vrátí objednatel zpět zhotoviteli, umožňuje-li to povaha věci a nedohodnou-li se smluvní strany jinak.
5. Objednatel je oprávněn odmítnout převzetí díla také tehdy, pokud zhotovitel nevyzve objednatele k převzetí díla včas dle článku IV. odst. 2 této smlouvy.
6. Oznámení o výhradách a oznámení o odmítnutí díla musí obsahovat popis vad díla a právo, které objednatel v důsledku vady díla uplatňuje.
7. Zhotovitel se zavazuje bezplatně odstranit oznámené vady ve lhůtě dle článku VIII. této smlouvy.
8. Pro opětovné předání díla se výše uvedený postup uplatní obdobně.
9. Bude-li to požadovat jedna ze smluvních stran, sepíše se o předání jiného výstupu, který vznikne realizací předmětu této smlouvy, předávací protokol v požadovaném rozsahu.

Článek VI.

Práva a povinnosti smluvních stran

1. Zhotovitel se zavazuje provést plnění s odbornou péčí a obstarat vše, co je k provedení plnění potřeba. Zhotovitel se zavazuje provést plnění v souladu s podklady k veřejné zakázce a dalšími podklady, které obdrží od objednatele. Zhotovitel je povinen zajistit, aby plnění odpovídalo požadavkům objednatele, obecně platným právním předpisům ČR,

Regionální operační program NUTS II Severovýchod
Investice do vaší budoucnosti
Spolufinancováno Evropskou unií z Evropského fondu pro regionální rozvoj

ve smlouvě uvedeným dokumentům a příslušným technickým normám, jejichž závaznost si smluvní strany tímto sjednávají. Zhotovitel odpovídá za úplnost a správnost díla a za soulad soupisu prací, dodávek a služeb s výkazy výměr s výkresovou částí díla a nese plnou odpovědnost za případné důsledky vad díla, včetně způsobených víceprací při realizaci stavby či vzniklou následnou škodu.

2. Zhotovitel se zavazuje postupovat při plnění této smlouvy v souladu s platnou metodikou, která je k dispozici na webových stránkách http://www.strukturalni-fondy.cz/cs/Fondy-EU/2014-2020/Metodicke-pokyny a předem konzultovat s objednatelem případné nejasnosti.

3. Zhotovitel je povinen poskytnout všem oprávněným osobám nezbytnou součinnost pro výkon finanční kontroly ve smyslu ust. § 2 písm. e) zákona č. 320/2001 Sb., o finanční kontrole ve veřejné správě a o změně některých zákonů (zákon o finanční kontrole), ve znění pozdějších předpisů, a to nejméně po dobu 10 let od ukončení financování plnění této smlouvy a za tím účelem vytvořit potřebné podmínky, zejména poskytnout veškerou dokumentaci související s plněním této smlouvy.

4. Zhotovitel se zavazuje uchovávat odpovídajícím způsobem v souladu se zákonem č. 499/2004 Sb., o archivnictví a spisové službě a o změně některých zákonů, ve znění pozdějších předpisů, a v souladu se zákonem č. 563/1991 Sb., o účetnictví, ve znění pozdějších předpisů, veškerou dokumentaci související s plněním této smlouvy minimálně po dobu 10 let.

5. Zhotovitel je povinen dodržovat pravidla publicity, resp. poskytnout nezbytnou součinnost objednateli k jejich provádění, v rozsahu vyplývajícím z příslušných právních předpisů.

6. Zhotovitel je povinen po celou dobu provádění plnění podle této smlouvy disponovat potřebnou kvalifikací. Zhotovitel je na žádost objednatele povinen existenci skutečností prokazujících potřebnou kvalifikaci objednateli prokázat ve lhůtě stanovené objednatelem a způsobem dle požadavku objednatele.

7. Zhotovitel se zavazuje neprodleně informovat objednatele o všech skutečnostech, které by mu mohly způsobit finanční, nebo jinou újmu, o překážkách, které by mohly ohrozit termíny stanovené touto smlouvou a o vadách předaného díla.

8. Plnění může zhotovitel provést prostřednictvím subdodavatelů s předchozím souhlasem objednatele, odpovídá však, jako by plnil sám. Aktuální seznam subdodavatelů je uveden v Příloze č. 5 této smlouvy – „Seznam subdodavatelů“. Jakoukoli změnu v osobách subdodavatelů je zhotovitel povinen písemně oznámit objednateli.

9. Zhotovitel se zavazuje, že bez zbytečného odkladu oznámí objednateli potřebu uskutečnění právního jednání. K tomu mu objednatel vystaví plnou moc.

10. Zhotovitel se zavazuje bez zbytečného odkladu, nejpozději do 3 dnů, předat objednateli všechny věci, které za něho převzal nebo obstaral v rámci plnění dle této smlouvy.

11. Zhotovitel se zavazuje podat objednateli zprávu o postupu plnění této smlouvy, kdykoli

Regionální operační program NUTS II Severovýchod
Investice do vaší budoucnosti
Spolufinancováno Evropskou unií z Evropského fondu pro regionální rozvoj

o to objednatel požádá, a to způsobem, v rozsahu a ve lhůtě dle požadavku objednatele.

12. Objednatel je povinen poskytovat zhotoviteli součinnost potřebnou pro řádné plnění této smlouvy. Objednatel je zejména povinen předat zhotoviteli podklady nutné pro provedení díla a umožnit zhotoviteli přístup do příslušných prostor. Zhotovitel se zavazuje podklady předané objednatelem použít pouze ke splnění této smlouvy. Po předání díla je zhotovitel povinen podklady neprodleně vrátit objednateli, nedohodnou-li se smluvní strany jinak.

13. Zhotovitel je povinen mít po celou dobu provádění plnění podle této smlouvy sjednané pojištění odpovědnosti za škodu způsobenou při výkonu své činnosti s pojistným plněním ve výši nejméně 5 000 000,- Kč (slovy: pět milionů korun českých) na pojistnou událost. Zhotovitel je na žádost objednatele povinen předložit doklad o existenci pojištění ve lhůtě stanovené objednatelem.

Článek VII.

Cena za plnění a platební podmínky

1. Cena za plnění je smluvními stranami sjednána v Příloze č. 4 této smlouvy, a to včetně jejího podrobného členění dle jednotlivých činností a výstupů v rámci plnění dle této smlouvy.

2. Cena za součinnost při zadávacím řízení není samostatně naceňována a cena za součinnost při zadávacím řízení je již zohledněna v celkové ceně díla.

3. Objednatel neposkytuje zálohy.

4. Ceny sjednané v Příloze č. 4 této smlouvy jsou stanoveny jako konečné a nepřekročitelné a zahrnují veškeré náklady nezbytné k řádnému splnění závazků zhotovitele, včetně inflace. Je-li v Příloze č. 4 této smlouvy uvedena časová cena (tj. cena vyjádřená časovou sazbou, tedy cena za hodinu, např. u autorského dozoru) je taková časová cena konečná a nepřekročitelná s tím, že skutečná cena bude vypočtena jako násobek časové ceny a počtu skutečně čerpaných/poskytnutých časových jednotek. K ceně díla bude připočtena daň z přidané hodnoty dle právních předpisů účinných ke dni uskutečnění zdanitelného plnění.

5. Zhotovitel je oprávněn fakturovat cenu za plnění takto:

   – 70 % z celkové ceny za předprojektové činnosti (průzkumy a zaměření) a ceny za dokumentaci pro vydání územního rozhodnutí a ceny za obstarání pravomocného územního rozhodnutí (či souhlasu) a ceny za jednostupňovou projektovou dokumentaci DSP + PDPS po předání finální verze jednostupňové projektové dokumentace DSP + PDPS, a to za předpokladu, že podle článku V. této smlouvy je finální verze jednostupňové projektové dokumentace DSP + PDPS akceptována objednatelem bez výhrad,

   – zbylou část celkové ceny za předprojektové činnosti (průzkumy a zaměření) a ceny za dokumentaci pro vydání územního rozhodnutí a ceny za obstarání pravomocného územního rozhodnutí (či souhlasu) a ceny za jednostupňovou

Regionální operační program NUTS II Severovýchod
Investice do vaší budoucnosti
Spolufinancováno Evropskou unií z Evropského fondu pro regionální rozvoj

projektovou dokumentaci DSP + PDPS (tj. zbylých 30 %) a cenu za obstarání pravomocného stavebního povolení (povolení stavby) po předání pravomocného stavebního povolení nebo ohlášení stavby,

- cena za součinnost při zadávacím řízení je již zahrnuta v celkové ceně za dílo a nebude samostatně hrazena,
- cenu za provedení autorského dozoru po splnění všech závazků a po předání kolaudačního souhlasu a veškerých dokladů souvisejících s činností autorského dozoru zhotoviteli. Cena bude účtována podle skutečně odvedené činnosti dle časové (hodinové) sazby za výkon autorského dozoru uvedené v příloze č. 4 této smlouvy, vždy na základě vzájemného odsouhlasení počtu hodin objednatelem a zapsáním výsledku do stavebního deníku. V případě, že nebude počet hodin poskytování služeb autorského dozoru odsouhlasen či zapsán ve stavebním deníku, nemá zhotovitel nárok fakturovat tuto činnost.

6. Faktura (daňový doklad) musí být vystavena ve 3 originálech a je splatná ve lhůtě 30 dnů od vystavení a musí být doručena na adresu Krajská správa silnic Libereckého kraje, Československé armády 4805/24, 466 05 Jablonec nad Nisou.

   Fakturační adresa je:

   Liberecký kraj

se sídlem:	U Jezu 642/2a, 461 80 Liberec 2
zastoupený:	Martinem Půtou, hejtmanem
IČ:	708 915 08
DIČ:	CZ708 915 08
bankovní spojení:	Komerční banka, a.s., pobočka Liberec
číslo účtu:	19-7964200287/0100

7. Faktura (daňový doklad) musí obsahovat zejména:
   - označení osoby zhotovitele včetně uvedení sídla a IČ (DIČ),
   - označení osoby objednatele včetně uvedení sídla, IČ a DIČ,
   - název a registrační číslo projektu,
   - evidenční číslo faktury a datum vystavení faktury,
   - rozsah a předmět plnění (nestačí pouze odkaz na evidenční číslo této smlouvy),
   - den uskutečnění plnění,
   - označení této smlouvy včetně uvedení jejího evidenčního čísla,
   - lhůtu splatnosti v souladu s předchozím odstavcem,
   - označení banky a číslo účtu, na který má být cena poukázána.
8. Kromě náležitostí uvedených v předchozím odstavci musí faktura (daňový doklad) obsahovat náležitosti dle příslušných právních předpisů. Objednatel je oprávněn sdělit

Regionální operační program NUTS II Severovýchod
Investice do vaší budoucnosti
Spolufinancováno Evropskou unií z Evropského fondu pro regionální rozvoj

zhotoviteli další případné požadavky na obsah a formu faktury (např. požadavky plynoucí ze způsobu financování plnění dle této smlouvy).

9. Jestliže faktura (daňový doklad) nebude obsahovat dohodnuté náležitosti, nebo náležitosti dle příslušných právních předpisů, nebo bude mít jiné vady, je objednatel oprávněn ji vrátit zhotoviteli s uvedením vad. V takovém případě se přeruší lhůta splatnosti a počne běžet znovu ve stejné délce vystavením opravené faktury (daňového dokladu).

10. Dohodnutou cenu za plnění uhradí objednatel na základě faktury (daňového dokladu), která obsahuje všechny náležitosti stanovené touto smlouvou a příslušnými právními předpisy, bezhotovostním převodem na účet zhotovitele uvedený v této smlouvě nebo na účet, který zhotovitel objednateli písemně sdělí po uzavření této smlouvy.

11. V případě, že se zhotoviteli nepodaří pro objednatele obstarat pravomocné územní rozhodnutí a stavební povolení či ohlášení stavby ve sjednané lhůtě ani v případně dohodnuté dodatečně prodloužené lhůtě, pak zhotoviteli místo odměny uhradí objednatel pouze náklady (zahrnuté zhotovitelem v ceně za obstarání pravomocného územního rozhodnutí a stavebního povolení či ohlášení stavby dle Přílohy č. 4 této smlouvy), které zhotovitel v souvislosti s tímto plněním účelně vynaložil. Účelně vynaložené náklady musí zhotovitel objednateli doložit. Pokud nastane případ dle tohoto bodu této smlouvy, nevzniká zhotoviteli nárok na úhradu zbylé části celkové ceny za předprojektové činnosti (průzkumy a zaměření) a ceny za dokumentaci pro vydání územního rozhodnutí a ceny za obstarání pravomocného územního rozhodnutí (či souhlasu) a ceny za jednostupňovou projektovou dokumentaci DSP+PDPS (tj. zbylých 30 % - viz bod VII. 5 této smlouvy).

12. V případě, že se zhotoviteli nepodaří pro objednatele obstarat pravomocné územní rozhodnutí a stavební povolení či ohlášení stavby ve sjednané lhůtě ani v případně dohodnuté dodatečně prodloužené lhůtě v důsledku porušení povinností zhotovitele, pak zhotoviteli nenáleží odměna za obstarání pravomocného územního rozhodnutí a stavebního povolení či ohlášení stavby ani úhrada jakýchkoli nákladů, které zhotovitel v souvislosti s obstaráváním pravomocného územního rozhodnutí nebo stavebního povolení či ohlášení stavby vynaložil. Pokud nastane případ dle tohoto bodu této smlouvy, nevzniká zhotoviteli nárok na úhradu zbylé části celkové ceny za předprojektové činnosti (průzkumy a zaměření) a ceny za dokumentaci pro vydání územního rozhodnutí a ceny za obstarání pravomocného územního rozhodnutí (či souhlasu) a ceny za jednostupňovou projektovou dokumentaci DSP+PDPS (tj. zbylých 30 % - viz bod VII. 5 této smlouvy).

Článek VIII.

Odpovědnost zhotovitele za vady

1. Dílem se pro účely odpovědnosti za vady rozumí všechny výstupy zhotovitele, které vzniknou realizací předmětu této smlouvy.

2. Zhotovitel odpovídá za vady díla.

3. Objednatel má nárok na bezplatné odstranění jakékoli vady, kterou mělo dílo při předání

Regionální operační program NUTS II Severovýchod
Investice do vaší budoucnosti
Spolufinancováno Evropskou unií z Evropského fondu pro regionální rozvoj

a převzetí, a která vyšla najevo kdykoli do ukončení realizace stavby.

4. Zhotovitel se zavazuje vadu díla odstranit neprodleně, nejpozději však do 20 dnů ode dne doručení písemného oznámení objednatele o vadách díla.
5. Oznámení musí obsahovat popis vady díla a právo, které objednatel v důsledku vady díla uplatňuje.

Článek IX.

Vlastnické právo a právo užití

1. Objednatel nabude vlastnické právo k veškerým výstupům, které vzniknou realizací předmětu smlouvy, a to okamžikem předání a převzetí v souladu s touto smlouvou.
2. Objednatel bude veškeré výstupy vzniklé realizací předmětu této smlouvy užívat za účelem podání žádosti o dotaci a realizace stavby včetně výběru dodavatele stavby.
3. V případě, že výsledkem činnosti zhotovitele je dílo podléhající ochraně dle zákona č. 121/2000 Sb., o právu autorském, o právech souvisejících s právem autorským a o změně některých zákonů (autorský zákon), ve znění pozdějších předpisů, získává objednatel veškerá práva související s ochranou duševního vlastnictví vztahující se k dílu, a to v rozsahu nezbytném pro jeho řádné užívání po celou dobu trvání příslušných práv. Objednatel od zhotovitele zejména získává k takovému dílu nejpozději dnem jeho předání a převzetí veškerá majetková práva, a to formou níže uvedeného licenčního ujednání (dále jen „licence“).
4. Licence je udělena jako výhradní ke všem známým způsobům užití takového díla a k účelu, který vyplývá z této smlouvy, jako neodvolatelná, neomezená územním či množstevním rozsahem a způsobem užití, přičemž objednatel není povinen ji využít. Licence je udělena na dobu trvání majetkových práv k takovému dílu. Smluvní strany se dohodly, že na poskytnutí licence podle této smlouvy se nebude aplikovat ustanovení § 2378 zákona č. 89/2012 Sb., občanský zákoník, ve znění pozdějších právních předpisů.
5. Zhotovitel prohlašuje, že je oprávněn v uvedeném rozsahu licenci objednateli poskytnout, minimálně však v rozsahu, aby mohl objednatel dílo užívat k účelu vyplývajícímu z této smlouvy.
6. Smluvní strany se dohodly na tom, že odměna za poskytnutí licence je součástí ceny za plnění.

Článek X.

Dohoda o smluvní pokutě, úrok z prodlení a náhrada škody

1. V případě, že zhotovitel nedodrží jakékoli termíny vyplývající z této smlouvy nebo stanovené objednatelem na základě této smlouvy, zavazuje se zhotovitel uhradit objednateli smluvní pokutu ve výši 0,5 % z celkové odměny včetně DPH za každý započatý den prodlení.
2. V případě prodlení zhotovitele s odstraněním vad díla ve lhůtě stanovené touto smlouvou

Regionální operační program NUTS II Severovýchod
Investice do vaší budoucnosti
Spolufinancováno Evropskou unií z Evropského fondu pro regionální rozvoj

se zhotovitel zavazuje objednateli uhradit smluvní pokutu ve výši 0,5% z celkové ceny za plnění včetně DPH za každý započatý den prodlení a jednotlivou vadu.

3. V případě, že zhotovitel nesplní pokyn udělený objednatelem na základě této smlouvy, zavazuje se objednateli uhradit smluvní pokutu ve výši 0,5 % z celkové ceny za plnění včetně DPH za každé nesplnění pokynu.
4. V případě, že v důsledku vad díla dojde v rámci zadávacího řízení k prodloužení lhůty pro podání nabídek, zavazuje se zhotovitel objednateli uhradit smluvní pokutu ve výši 5.000,- Kč (slovy: pět tisíc korun českých) za každý jednotlivý případ prodloužení.
5. V případě, že v důsledku vad díla dojde ke zrušení zadávacího řízení, zavazuje se zhotovitel objednateli uhradit smluvní pokutu ve výši 10.000,- Kč (slovy: deset tisíc korun českých) za každý jednotlivý případ zrušení.
6. V případě, že v důsledku vad díla vzniknou objednateli výdaje spojené s realizací dodatečných stavebních prací, které nemají charakter dodatečných stavebních prací dle § 23 odst. 7 písm. a) zákona č. 137/2006 Sb., o veřejných zakázkách, v platném znění, zavazuje se zhotovitel objednateli uhradit smluvní pokutu odpovídající výši 50 % výdajů na tyto dodatečné stavební práce.
7. V ostatních případech, kdy zhotovitel nebude řádně plnit činnosti, ke kterým se zavázal v článku II. této smlouvy, zavazuje se zhotovitel uhradit objednateli smluvní pokutu ve výši 0,5 % z celkové ceny za plnění včetně DPH za každý případ.
8. Smluvní pokuta je splatná ve lhůtě 10 dnů ode dne zániku povinnosti, kterou utvrzuje. Zhotovitel je povinen na výzvu objednatele uhradit dosud vzniklou část smluvní pokuty i před zánikem utvrzené povinnosti, v takovém případě je vzniklá část smluvní pokuty splatná ve lhůtě 10 dnů od doručení písemné výzvy zhotoviteli.
9. Smluvní pokuta je za účelem jejího započtení proti pohledávce zhotovitele na zaplacení ceny za plnění splatná ihned po zániku utvrzené povinnosti. Úrok z prodlení vzniklý v důsledku včasného neuhrazení smluvní pokuty je za účelem jeho započtení proti pohledávce zhotovitele na zaplacení ceny za plnění splatný ihned po jeho vzniku.
10. Objednatel se zavazuje při prodlení se zaplacením faktury zaplatit zhotoviteli úrok z prodlení ve výši 0,05% z fakturované částky za každý den prodlení.
11. Objednatel má právo na náhradu škody způsobené porušením jakékoli povinnosti zhotovitelem vztahující se k této smlouvě. Vznikne-li škoda v důsledku porušení povinnosti, která je utvrzena smluvní pokutou, má objednatel právo na náhradu škody, která dohodnutou smluvní pokutu převyšuje. Zhotovitel rovněž odpovídá objednateli za škodu, která mu vznikne v důsledku jednání zhotovitele, kterým je porušen zákon o veřejných zakázkách.

Článek XI.

Odstoupení od smlouvy

1. Smluvní strany mohou odstoupit od této smlouvy z důvodů stanovených zákonem nebo

Regionální operační program NUTS II Severovýchod
Investice do vaší budoucnosti
Spolufinancováno Evropskou unií z Evropského fondu pro regionální rozvoj

touto smlouvou.

2. Objednatel je oprávněn od této smlouvy odstoupit, pokud zhotovitel poruší jakoukoli svoji povinnost vyplývající z této smlouvy, pokud zhotovitel vstoupí do likvidace nebo je proti němu zahájeno insolvenční řízení.

Článek XII.

Zástupci smluvních stran a doručování písemností

1. Ve věcech plnění této smlouvy je zástupcem a kontaktní osobou na straně objednatele:
   - Ing. Vlasta Šormová, tel.: 739541559, e-mail: vlasta.sormova@kraj-lbc.cz,
   - Ing. Marcela Chotěborová, tel.: 485226451, e-mail: marcela.choteborova@kraj-lbc.cz.
2. Ve věcech plnění této smlouvy je zástupcem a kontaktní osobou na straně zhotovitele:
   - Ing. Tomáš Nosek, obchodní ředitel a jednatel, tel.: 604578743, e-mail: tomas.nosek@afconsult.com,
   - Ing. Jiří Ehrenberger, ředitel ateliéru Liberec, tel.: 724973655, e-mail: jiri.ehrenberger@afconsult.com.
3. Určení zástupci smluvních stran jednají za smluvní strany ve všech věcech souvisejících s plněním této smlouvy, zejména podepisují zápisy z jednání smluvních stran a předávací protokol. Určený zástupce objednatele též vykonává kontrolu zhotovitele při provádění díla, je oprávněn oznamovat za objednatele vady díla a činit další oznámení, žádosti či jiné úkony podle této smlouvy.
4. Změna určení výše uvedených zástupců smluvních stran nevyžaduje změnu této smlouvy. Smluvní strana, o jejíhož zástupce jde, je však povinna takovou změnu bez zbytečného odkladu písemně sdělit druhé smluvní straně.
5. Kromě jiných způsobů komunikace dohodnutých mezi stranami se za účinné považují osobní doručování, doručování doporučenou poštou, datovou schránkou, faxem či elektronickou poštou. Pro doručování platí kontaktní údaje smluvních stran a jejích zástupců uvedené v této smlouvě nebo kontaktní údaje, které si smluvní strany po uzavření této smlouvy písemně oznámily.
6. Oznámení správně adresovaná se považují za uskutečněná v případě osobního doručování anebo doručování doporučenou poštou okamžikem doručení, v případě posílání faxem či elektronickou poštou okamžikem obdržení potvrzení o doručení od protistrany při použití stejného komunikačního kanálu.

Článek XIII.

Zveřejnění smlouvy a obchodní tajemství

1. Zhotovitel výslovně souhlasí s tím, aby tato smlouva včetně jejich případných změn byla vedena v evidenci smluv, která je veřejně přístupná a která obsahuje údaje zejména o smluvních stranách, předmětu smlouvy, výši finančního plnění a datum jejího podpisu.

Regionální operační program NUTS II Severovýchod
Investice do vaší budoucnosti
Spolufinancováno Evropskou unií z Evropského fondu pro regionální rozvoj

Zhotovitel dále výslovně souhlasí s tím, aby tato smlouva včetně jejich případných změn byla v plném rozsahu zveřejněna na webových stránkách určených objednatelem.

2. Zhotovitel prohlašuje, že skutečnosti uvedené v této smlouvě nepovažuje za obchodní tajemství a uděluje svolení k jejich užití a zveřejnění bez stanovení jakýchkoliv dalších podmínek.

Článek XIV.

Závěrečná ustanovení

1. Zhotovitel není oprávněn postoupit třetí straně bez souhlasu objednatele žádnou pohledávku, kterou vůči němu má a která vyplývá z této smlouvy.
2. Zhotovitel na sebe bere nebezpečí změny okolností ve smyslu § 1765 občanského zákoníku.
3. Není-li v této smlouvě ujednáno jinak, vztahuje se na vztahy z ní vyplývající občanský zákoník.
4. Tuto smlouvu je možno měnit pouze písemně na základě vzestupně číslovaných dodatků a to prostřednictvím osob oprávněných k uzavření této smlouvy.
5. Tato smlouva je vyhotovena v šesti vyhotoveních, které mají platnost a závaznost originálu. Objednatel obdrží pět vyhotovení a jedno vyhotovení obdrží zhotovitel.
6. Smluvní strany prohlašují, že souhlasí s textem této smlouvy a že ji uzavřely na základě svobodné a vážné vůle.
7. Smlouva byla schválena usnesením Rady Libereckého kraje č. 1262/15/RK ze dne 4. 8. 2015.
8. Nedílnou součást této smlouvy tvoří:

   Příloha č. 1 Specifikace akce

   Příloha č. 2 Podrobná specifikace provedení díla

   Příloha č. 3 Vzor předávacího protokolu

   Příloha č. 4 Podrobný rozpis ceny

   Příloha č. 5 Seznam subdodavatelů

V Liberci dne 10. 9. 2015

Za objednatele:

……

Marek Pieter
náměstek hejtmana

V Praze dne 1. 9. 2015

Za zhotovitele:

……

Ing. Milan Komínek
generální ředitel a jednatel

Regionální operační program NUTS II Severovýchod

Investice do vaší budoucnosti
Spolufinancováno Evropskou unií
z Evropského fondu pro regionální rozvoj

PŘÍLOHA 1 - SPECIFIKACE AKCE

Název akce:		Silnice II/268 Mimoň - hranice Libereckého kraje			
Datum:	1.10.2014	**Staničení:**	22,100 - 36,100	**Mostů:**	2
Silnice:	II/268	**Délka úseku:**	14,000	**Zdí :**	0
Okres:	Česká Lípa	**Šířka úseku:**	8,50m		

Předmět veřejné zakázky:

Viz "Výzva k podání nabídky"

Popis současného stavu:

Řešený úsek silnice II/268 je v úseku od hranice Libereckého a Středočeského kraje (konec obce Dolní Krupá) k železničnímu přejezdu v Mimoňi (železniční přejezd P3443 trati TÚ Mimoň – Mimoň staré nádraží včetně žkm 2,495). Předmětný úsek délky cca 14 km je s průměrnou šířkou vozovky 8,5 m je veden převážně v extravilánu, prochází zastavěným územím dvou měst/obcí Mimoň a Ralsko (část Kuřivody a Ploužnice). Vozovka vykazuje závady, zejména vyjeté koleje od těžké nákladní dopravy. zároveň je stávající živičný kryt je porušen korozí obrusné vrstvy s lokálními výtluky. Povrch byl v dřívějších letech opravován mikrokoberci a lokálními opravami vozovkových vrstev. Nezpevněné krajnice jsou zanesené, nestržené, obrubníky osazené v průjezdných úsecích obcí jsou na hranici životnosti. Na úseku jsou chybějící svodidla, nebo zastaralá. Osazeny jsou v nenormových krajnicích nedostatečné šířky. Okraj silnice v některých úsecích lemují stromy. V daném úseku silnice II/268 jsou dva mosty. Most ev. č. 268 - 013 v km 33,919 přes Ploužnický potok má spodní stavbu ve špatném stavu klasifikovanou stupněm V, nosná konstrukce je uspokojivá stupeň IV. Most ev. č. 268 - 014 v km 34,125 přes náhon v Ploužnici má spodní stavbu v dobrém stavu, stupeň III, nosná konstrukce je uspokojivá - stupeň IV. V km 23,00 - 24,00 je nebezpečné klesání/stoupání, kde dochází ke smrtelným dopravním nehodám.

Stručný popis požadovaných úprav komunikace:

Provede se rekonstrukce celého úseku silnice II/268.Součástí rekonstrukce bude uvedení silnice do jednotné normové kategorijní šířky. Součástí rekonstrukce bude vyřešení podélného profilu komunikace - kde na bodových místech budou odstraněny podélné "hrby". Způsob rekonstrukce krytu vozovky bude stanoven na základě diagnostiky vozovky. S rekonstrukcí krytu se provede modernizace, nebo rekonstrukce nezpevněných krajnic - v případě, že budou krajnice nenormové, budou uvedeny do normových šířek. V km 23,00 až 24,00 se nachází nehodové místo. V tomto místě zadavatel požaduje zpracovat dokumentaci pro územní rozhodnutí a vedení trasy v nové stopě v souladu s územním plánem Ralska - viz. příloha 1C. Jelikož v zimním období dochází v tomto prostoru k námrazám a k obtížné zimní údržbě, požaduje zadavatel, aby v nově navržené trase byl součástí PD samostatný stavební objekt meteohlásky s proměnným dopravním značením. V rámci akce se provede odstranění náletových porostů a stromů v krajnicích a v příkopech. Odstranění stromů a náletových porostů bude navrženo půl metr za vnější hranou příkopu. Zároveň budou navrženy stromy, u kterých dojde k prožezání či odstranění stromů, jejichž větve zasahují nad průjezdný profil silnice. Součástí akce bude provedena kompletní obnova odvodnění včetně rekonstrukce všech propustů. Budou modernizovány nebo zřízeny příkopy. Součástí akce je zrekonstruování 6 ti kusů oboustranných autobusových zastávek - tzn. vybudování normových nástupišť. V případě, že zastávky jsou v autobusových zálivech, je součástí akce i rekonstrukce autobusových zálivů. V rámci akce budou provedeny v průjezdních úsecích obcí (Mimoň a Ralsko (část Kuřivody a Ploužnice)) prvky ke snížení rychlosti a nehodovosti - vjezdové ostrůvky do obcí, dělenné přechody či přechody normových délek atd. Součástí akce je i akceptace zpracované dokumentace pro územní rozhodnutí v průjezdním úseku obce Ralsko, jejíž zadavatelem bylo přímo město a její dopracování tak, aby byly v průjezdním úseku navrženy prvky ke zklidnění dopravy a upraveny oblouky v křižovatkách. Současná dokumentace pro ÚR řeší především úpravu průsečné křižovatky na křižovatku okružní. V rámci rekonstrukce se provede obnova a doplnění vodorovného dopravního značení v plastu a kompletní výměna a doplnění svislého dopravního značení. Zároveň bude provedena modernizace zádržných systémů dle platných předpisů a jejich případné doplnění. V místech nedostatečně široké krajnice pro svodidla bude provedeno rozšíření pomocí armovaného násypu. Situace navrženého dopravního značení celého úseku (VDZ a SDZ) včetně úpravy a doplnění záchytných systémů bude odsouhlasena Policí ČR. V projektu bude provedena koordinace s plánovanými požadavky obcí a jiných investorů (např. již pod ÚR naprojektovaná výstavba chodníků a cyklostezky na Mimoň, úprava křižovatky na okružní, úpravy zastávek BUS, za SVS vedení splaškové kanalizace do ČOV v Mimoni atd.) tak, aby v budoucnu nebylo zasahováno při výstavbě těchto záměrů do rekonstruované komunikace. Vše bude vyřešeno vč, odvodnění komunikace. V rámci této stavby bude řešen vyvolaný zásah do stávajících inž. sítí a pozemků mimo vlastnictví Libereckého kraje. Součástí akce jsou u vyvolané přeložky inženýrských sítí. V rámci akce bude proveden návrh rekonstrukce rozlehlé plochy křižovatky silnic II/268 x III/27235 v obci Ralsko - na kaci má obec zpracovanou dokumentaci pro ÚR. Součástí řešení bude vyřešení autobusových zastávek, možnost otočení autobusů v konečné zastávce a převedení chodců a usměrnění dopravy v rozlehlé křižovatce.
V rámci rekonstrukce silnice II/268 bude provedena rekonstrukce nebo modernizace 2 mostů podle závěrů diagnostického průzkumu.

Stručný popis požadovaných úprav mostních objektů:

V rámci rekonstrukce či modernizace úseku silnice II/268 bude provedena rekonstrukce či modernizace 2 mostů podle závěrů diagnostického průzkumu. U mostu 268-013 nebude vzhledem k špatnému stavebnímu stavu diagnostický průzkum požadován a zadavatel požaduje kompletní rekonstrukci mostu. U mostu 268-014 zadavatel požaduje zpracovat diagnostický průzkum a dle závěrů průzkumu a hlavní mostní prohlídky provést návrh na rekonstrukci či modernizaci mostu. U obou mostů požaduje zadavatel provést Geotechnický průzkum v souladu s TP 76 - min. 1 ks vrtané sondy u každého mostu.

Požadované průzkumy a měření:

Geodetické zaměření potřebné pro projekt včetně zjištění aktuálního průběhu inženýrských sítí

Diagnostika vozovek dle platných předpisů, zejména ČSN - 721191, 736133, 736160, 736192, TP - 82, 87, 115, 170, 208, 209 (včetně zjištění únosnosti podloží - silniční pláně)

Diagnostika mostu 268-014 dle TP 72

Dendrologický průzkum

Geotechnický průzkum v souladu s TP 76 - 2 ks vrtané sondy, pro každý z mostů 1 kus + v km 23-24 v nové trase stoupání silnice II/268

Přílohy:		
	Příloha 1A	Situace stavby
	Příloha 1B	Fotodokumentace
	Příloha 1C1, 1C2, 1C3	Územní plán, Nové vedení stoupání (km 23,0 - 24,0)

SILNICE II/268 HRANICE KRAJE - MIMOŇ ŽEL.PŘEJEZD

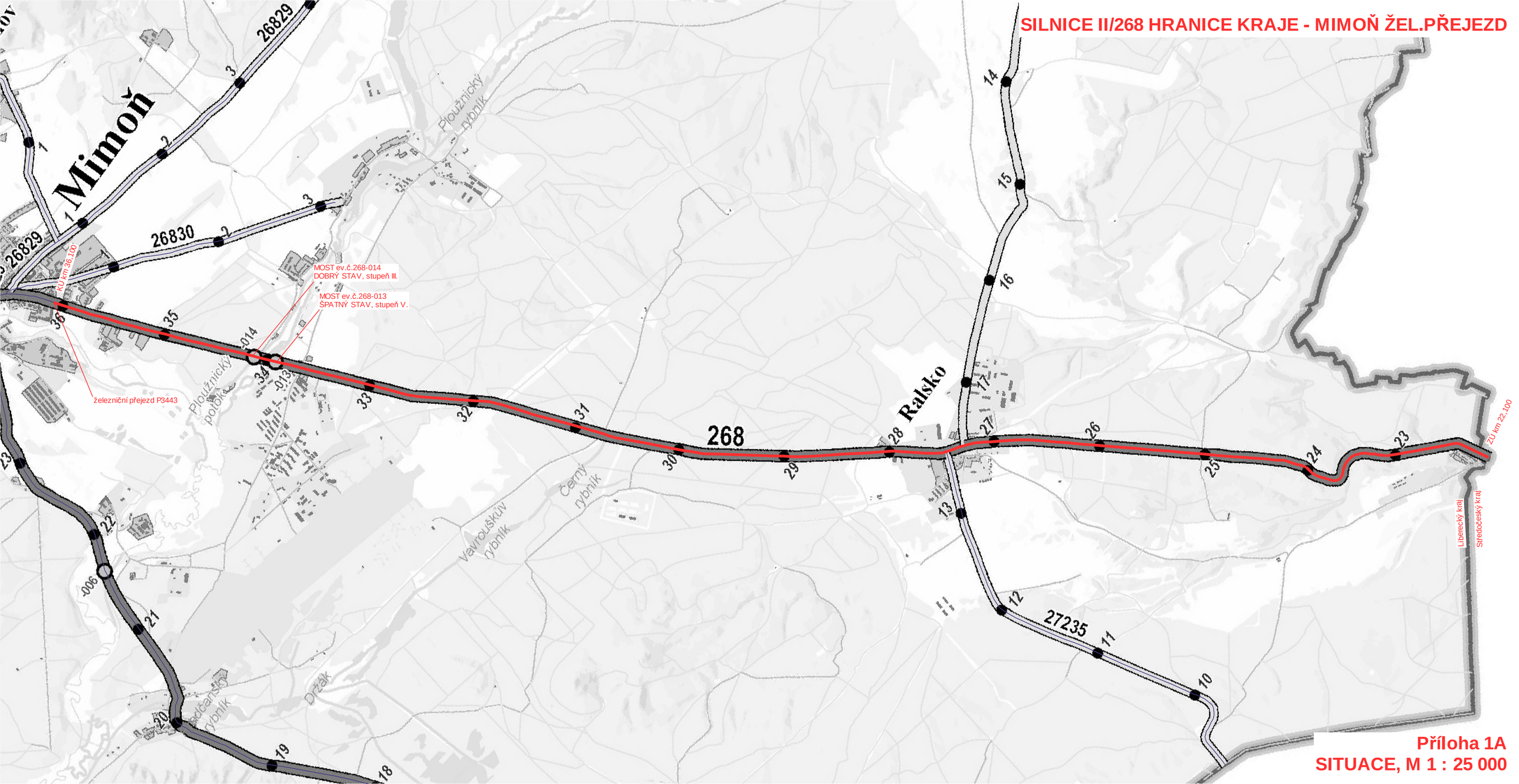

Příloha 1A
SITUACE, M 1 : 25 000

PŘÍLOHA 1B - FOTODOKUMENTACE

Silnice II/268 Mimoň - hranice Libereckého kraje

PŘÍLOHA 1B - FOTODOKUMENTACE

Silnice II/268 Mimoň - hranice Libereckého kraje

PŘÍLOHA 1B - FOTODOKUMENTACE

PŘÍLOHA 1B - FOTODOKUMENTACE

Silnice II/268 Mimoň - hranice Libereckého kraje

PŘÍLOHA 1B - FOTODOKUMENTACE

PŘÍLOHA 1B - FOTODOKUMENTACE

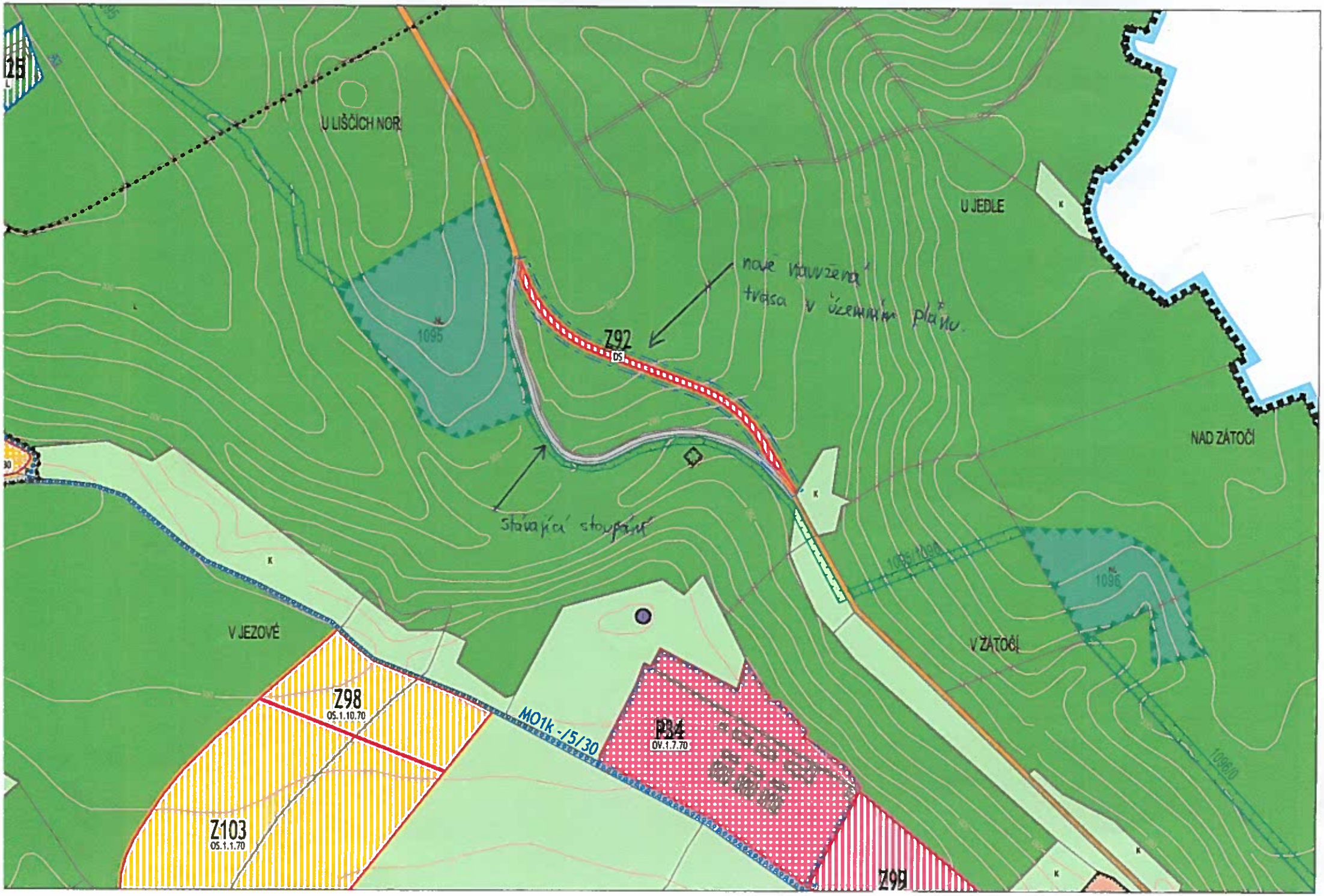
U LIŠČÍCH NOR
U JEDLE
NAD ZÁTOČÍ
V JEZOVÉ
V ZÁTOČÍ
nově navržená trasa v územním plánu
stávající stoupání
Z92
OS
Z98
OS.1.10.70
Z103
OS.1.1.70
P34
OV.1.7.70
MO1k -/5/30
Z99
1095
1096
1095/1096
1096/10

RALSKO

ÚZEMNÍ PLÁN

NÁZEV DÍLA - STUPEŇ - FÁZE

NÁVRH

VÝKRES

HLAVNÍ VÝKRES

ČÍSLO VÝKRESU: 2
ČÍSLO ZAKÁZKY ZHOTOVITELE: 009/2008
OBJEDNATELE: 000/0000
DATUM: 09 / 2013
MĚŘÍTKO: 1:10 000

ZHOTOVITEL
SAUL
VEDOUCÍ PROJEKTANT
ING.ARCH.J.PLAŠIL
ZODPOVĚDNÝ PROJEKTANT
ING.ARCH.Z.BIČÍK

OBJEDNATEL
MĚSTO RALSKO
KUŘÍVODY 701
471 24 RALSKO

SEVERKA

2a

VARIANTA A

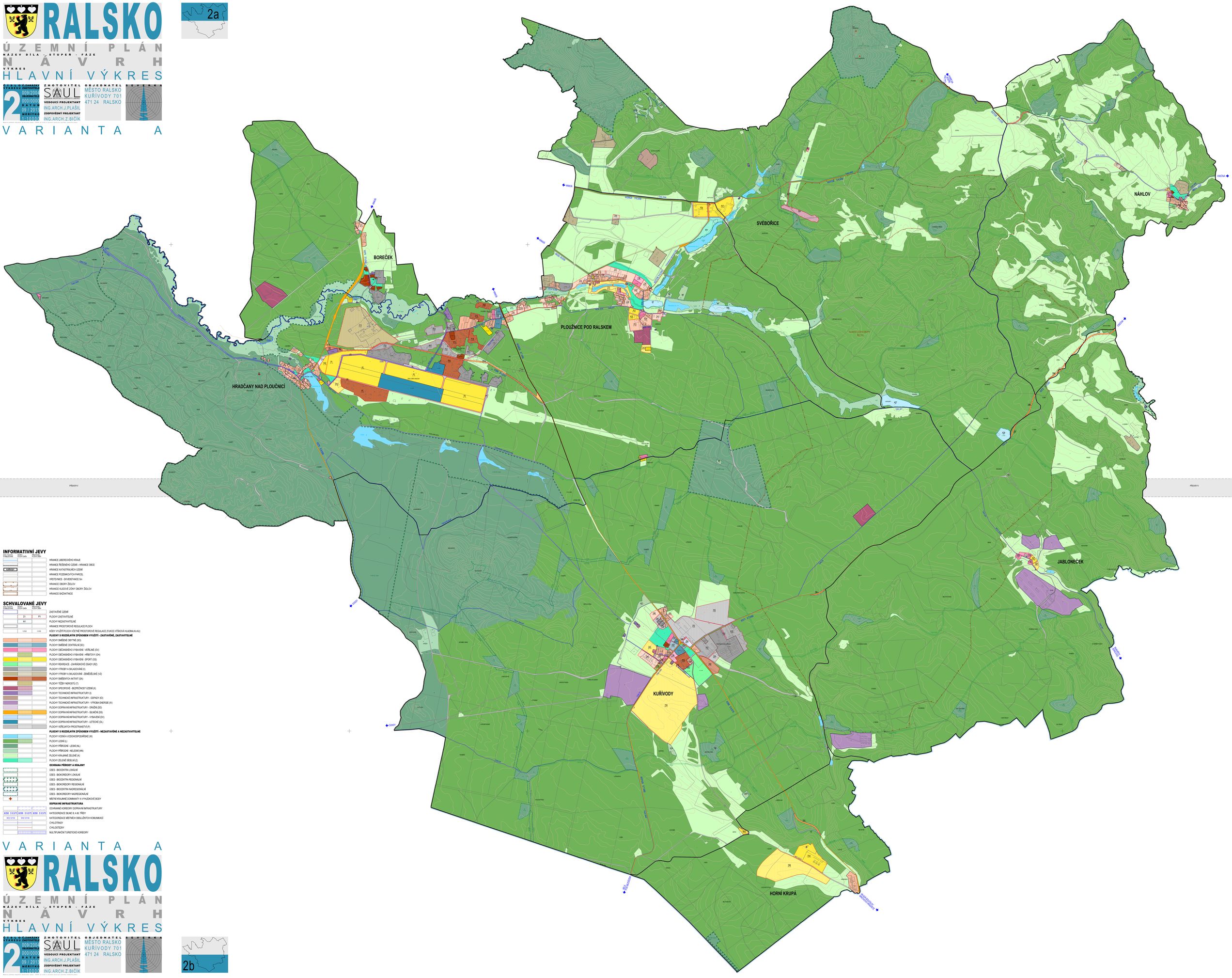

INFORMATIVNÍ JEVY

ZÁJMOVÉ ÚZEMÍ	NÁVRH	PROVEDENÍ STAVBY	
			HRANICE LIBERECKÉHO KRAJE
			HRANICE ŘEŠENÉHO ÚZEMÍ = HRANICE OBCE
			HRANICE KATASTRÁLNÍCH ÚZEMÍ
			HRANICE POZEMKOVÝCH PARCEL
			VRSTEVNICE - EKVIDISTANCE 5m
			HRANICE OBORŮ ŽIDLOV
			HRANICE KLIDOVÉ ZÓNY OBORŮ ŽIDLOV
			HRANICE BAŽANTNICE

SCHVALOVANÉ JEVY

ZÁJMOVÉ ÚZEMÍ	NÁVRH	PROVEDENÍ STAVBY	
			ZASTAVĚNÉ ÚZEMÍ
	Z1	P1	PLOCHY ZASTAVITELNÉ
	NS		PLOCHY NEZASTAVITELNÉ
			HRANICE PROSTOROVÉ REGULACE PLOCH
	1/2R2	1/2R2	KÓDY VYUŽITÍ OCH ÚZEMÍ PROSTOROVÉ REGULACE (FUNCE:VÝŠKOVÁ HLADINA:KK:Kz)
			PLOCHY S ROZDÍLNÝM ZPŮSOBEM VYUŽITÍ - ZASTAVĚNÉ, ZASTAVITELNÉ
			PLOCHY SMÍŠENÉ OBYTNÉ (SO)
			PLOCHY SMÍŠENÉ CENTRALNÍ (SC)
			PLOCHY OBČANSKÉHO VYBAVENÍ - VEŘEJNÉ (OV)
			PLOCHY OBČANSKÉHO VYBAVENÍ - HŘBITOVY (OH)
			PLOCHY OBČANSKÉHO VYBAVENÍ - SPORT (OS)
			PLOCHY REKREACE - ZAHRÁDKOVÉ OSADY (RZ)
			PLOCHY VÝROBY A SKLADOVÁNÍ (V)
			PLOCHY VÝROBY A SKLADOVÁNÍ - ZEMĚDĚLSKÉ (VZ)
			PLOCHY SMÍŠENÝCH AKTIVIT (SA)
			PLOCHY TĚŽBY NEROSTŮ (T)
			PLOCHY SPECIFICKÉ - BEZPEČNOST ÚZEMÍ (X)
			PLOCHY TECHNICKÉ INFRASTRUKTURY (I)
			PLOCHY TECHNICKÉ INFRASTRUKTURY - ODPADY (IO)
			PLOCHY TECHNICKÉ INFRASTRUKTURY - VÝROBA ENERGIE (IV)
			PLOCHY DOPRAVNÍ INFRASTRUKTURY - DRÁŽNÍ (DD)
			PLOCHY DOPRAVNÍ INFRASTRUKTURY - SILNIČNÍ (DS)
			PLOCHY DOPRAVNÍ INFRASTRUKTURY - VYBAVENÍ (DV)
			PLOCHY DOPRAVNÍ INFRASTRUKTURY - LETECKÉ (DL)
			PLOCHY VEŘEJNÝCH PROSTRANSTVÍ (P)
			PLOCHY S ROZDÍLNÝM ZPŮSOBEM VYUŽITÍ - NEZASTAVĚNÉ A NEZASTAVITELNÉ
			PLOCHY VODNÍ A VODOHOSPODÁŘSKÉ (W)
			PLOCHY LESNÍ (L)
			PLOCHY PŘÍRODNĚ - LESNÍ (NL)
			PLOCHY PŘÍRODNĚ - NELESNÍ (NN)
			PLOCHY KRAJINNĚ ZELENÉ (K)
			PLOCHY ZELENĚ SÍDELNÍ (Z)
			OCHRANA PŘÍRODY A KRAJINY
			ÚSES - BIOCENTRA LOKÁLNÍ
			ÚSES - BIOKORIDORY LOKÁLNÍ
			ÚSES - BIOCENTRA REGIONÁLNÍ
			ÚSES - BIOKORIDORY REGIONÁLNÍ
			ÚSES - BIOCENTRA NADREGIONÁLNÍ
			ÚSES - BIOKORIDORY NADREGIONÁLNÍ
			MĚSTSKÁ KRAJINNÉ DOMINANTY A VYHLÍDKOVÉ BODY
			DOPRAVNÍ INFRASTRUKTURA
			DOHRANIČ KORIDORY DOPRAVNÍ INFRASTRUKTURY
B208 S 9.5/70	B208 S 9.5/70	B208 S 9.5/70	KATEGORIZACE SILNIC II. A III. TŘÍDY
MISTNÍ KOMUNIKACE	MISTNÍ KOMUNIKACE		KATEGORIZACE MĚSTSKÝCH OBSLUŽNÝCH KOMUNIKACÍ
			CYKLOTRASY
			CYKLOSTEZKY
			MULTIFUNKČNÍ TURISTICKÉ KORIDORY

VARIANTA A

RALSKO

ÚZEMNÍ PLÁN

NÁZEV DÍLA - STUPEŇ - FÁZE

NÁVRH

VÝKRES

HLAVNÍ VÝKRES

ČÍSLO VÝKRESU: 2
ČÍSLO ZAKÁZKY ZHOTOVITELE: 009/2008
OBJEDNATELE: 000/0000
DATUM: 09 / 2013
MĚŘÍTKO: 1:10 000

ZHOTOVITEL
SAUL
VEDOUCÍ PROJEKTANT
ING.ARCH.J.PLAŠIL
ZODPOVĚDNÝ PROJEKTANT
ING.ARCH.Z.BIČÍK

OBJEDNATEL
MĚSTO RALSKO
KUŘÍVODY 701
471 24 RALSKO

SEVERKA

2b

RALSKO

ÚZEMNÍ PLÁN

NÁZEV DÍLA - STUPEŇ - FÁZE

NÁVRH

VÝKRES

HLAVNÍ VÝKRES - VÝŘEZ

ČÍSLO VÝKRESU: 2

Č.ZAKÁZKY ZHOTOVITELE: 009/2004

OBJEDNATELE: 000/0000

DATUM: 09 / 2013

MĚŘÍTKO: 1:10.000

Mapový podklad digitální katastrální mapa – DGKV; je určen a upraven pouze pro potřeby územního plánu

ZHOTOVITEL

SAUL

SDRUŽENÍ ARCHITEKTŮ URBANISTŮ LIBEREC

VEDOUCÍ PROJEKTANT

ING.ARCH.J.PLAŠIL

ZODPOVĚDNÝ PROJEKTANT

ING.ARCH.Z.BIČÍK

OBJEDNATEL

MĚSTO RALSKO
KUŘÍVODY 701
471 24 RALSKO

SEVERKA

VARIANTA B

INFORMATIVNÍ JEVY

STAV / PLOCHY STABILIZOVANÉ | NÁVRH / PLOCHY ZMĚN | PŘESTAVBA / PLOCHY ZMĚN

- HRANICE LIBERECKÉHO KRAJE
- HRANICE ŘEŠENÉHO ÚZEMÍ – HRANICE OBCE
- KUŘÍVODY — HRANICE KATASTRÁLNÍCH ÚZEMÍ
- HRANICE POZEMKOVÝCH PARCEL
- VRSTEVNICE - EKVIDISTANCE 5m
- HRANICE OBORY ŽIDLOV
- HRANICE KLIDOVÉ ZÓNY OBORY ŽIDLOV
- HRANICE BAŽANTNICE

SCHVALOVANÉ JEVY

STAV / PLOCHY STABILIZOVANÉ | NÁVRH / PLOCHY ZMĚN | PŘESTAVBA / PLOCHY ZMĚN

- ZASTAVĚNÉ ÚZEMÍ
- Z1 | P1 — PLOCHY ZASTAVITELNÉ
- N1 — PLOCHY NEZASTAVITELNÉ
- HRANICE PROSTOROVÉ REGULACE PLOCH
- K.Ú.R.Z0 | K.Ú.R.Z0 — KÓDY VYUŽITÍ PLOCH VČETNĚ PROSTOROVÉ REGULACE (FUKCE.VÝŠKOVÁ HLADINA.Kn.Kz)

PLOCHY S ROZDÍLNÝM ZPŮSOBEM VYUŽITÍ - ZASTAVĚNÉ, ZASTAVITELNÉ

- PLOCHY SMÍŠENÉ OBYTNÉ (SO)
- PLOCHY SMÍŠENÉ CENTRÁLNÍ (SC)
- PLOCHY OBČANSKÉHO VYBAVENÍ - VEŘEJNÉ (OV)
- PLOCHY OBČANSKÉHO VYBAVENÍ - HŘBITOVY (OH)
- PLOCHY OBČANSKÉHO VYBAVENÍ - SPORT (OS)
- PLOCHY REKREACE - ZAHRÁDKOVÉ OSADY (RZ)
- PLOCHY VÝROBY A SKLADOVÁNÍ (V)
- PLOCHY VÝROBY A SKLADOVÁNÍ - ZEMĚDĚLSKÉ (VZ)
- PLOCHY SMÍŠENÝCH AKTIVIT (SA)
- PLOCHY TĚŽBY NEROSTŮ (T)
- PLOCHY SPECIFICKÉ - BEZPEČNOST ÚZEMÍ (X)
- PLOCHY TECHNICKÉ INFRASTRUKTURY (I)
- PLOCHY TECHNICKÉ INFRASTRUKTURY - ODPADY (IO)
- PLOCHY TECHNICKÉ INFRASTRUKTURY - VÝROBA ENERGIE (IV)
- PLOCHY DOPRAVNÍ INFRASTRUKTURY - DRÁŽNÍ (DD)
- PLOCHY DOPRAVNÍ INFRASTRUKTURY - SILNIČNÍ (DS)
- PLOCHY DOPRAVNÍ INFRASTRUKTURY - VYBAVENÍ (DV)
- PLOCHY DOPRAVNÍ INFRASTRUKTURY - LETECKÉ (DL)
- PLOCHY VEŘEJNÝCH PROSTRANSTVÍ (P)

PLOCHY S ROZDÍLNÝM ZPŮSOBEM VYUŽITÍ - NEZASTAVĚNÉ A NEZASTAVITELNÉ

- PLOCHY VODNÍ A VODOHOSPODÁŘSKÉ (W)
- PLOCHY LESNÍ (L)
- PLOCHY PŘÍRODNÍ - LESNÍ (NL)
- PLOCHY PŘÍRODNÍ - NELESNÍ (NN)
- PLOCHY KRAJINNÉ ZELENĚ (K)
- PLOCHY ZELENĚ SÍDELNÍ (Z)

OCHRANA PŘÍRODY A KRAJINY

- ÚSES - BIOCENTRA LOKÁLNÍ
- ÚSES - BIOKORIDORY LOKÁLNÍ
- ÚSES - BIOCENTRA REGIONÁLNÍ
- ÚSES - BIOKORIDORY REGIONÁLNÍ
- ÚSES - BIOCENTRA NADREGIONÁLNÍ
- ÚSES - BIOKORIDORY NADREGIONÁLNÍ
- MÍSTNÍ KRAJINNÉ DOMINANTY A VYHLÍDKOVÉ BODY

DOPRAVNÍ INFRASTRUKTURA

- OCHRANNÉ KORIDORY DOPRAVNÍ INFRASTRUKTURY
- II/268 S 9,5/70 | II/268 S 9,5/70 | II/268 S 9,5/70 — KATEGORIZACE SILNIC II. A III. TŘÍDY
- MO2 12/7/40 | MO2 12/7/40 — KATEGORIZACE MÍSTNÍCH OBSLUŽNÝCH KOMUNIKACÍ
- CYKLOTRASY
- CYKLOSTEZKY
- MULTIFUNKČNÍ TURISTICKÉ KORIDORY

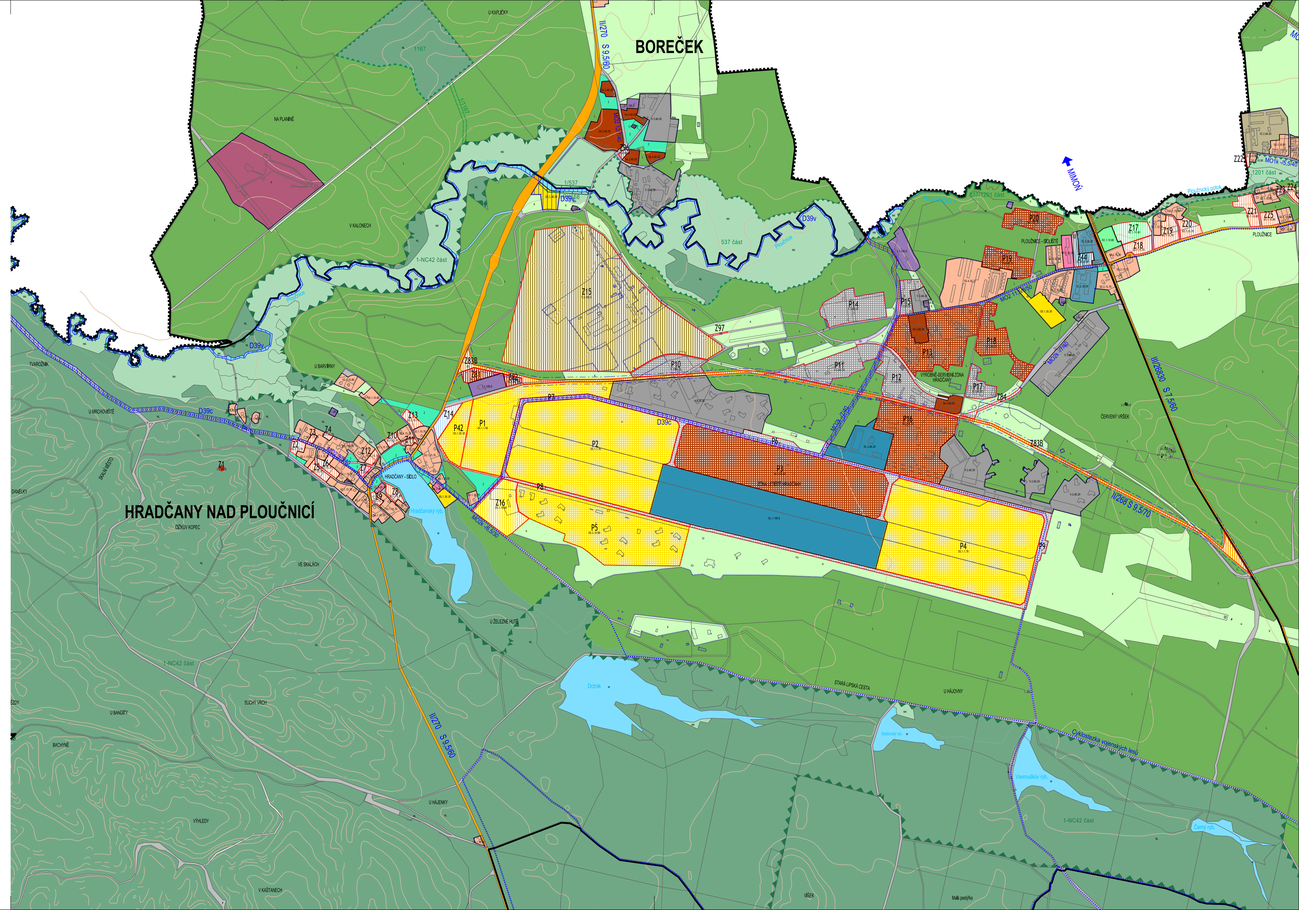

PŘÍLOHA č. 2

PODROBNÁ SPECIFIKACE PROVEDENÍ DÍLA

Rozsah prováděných projekčních prací v souvislosti se zpracováním projektové dokumentace, výkazu výměr a rozpočtu, prováděním průzkumů a zaměření, inženýrské činnosti a autorského dozoru[1]:

1. Průzkumy a zaměření

V rámci zajištění podkladů potřebných pro řádné provedení díla se předpokládá realizace zejména následujících druhů průzkumů:

- Diagnostický průzkum – bude zpracován vždy jako základní podklad pro stanovení technického řešení návrhu stavby a rozsahu navrhovaných prací. V případě diagnostického průzkumu stávajících konstrukcí vozovek bude při jeho zpracování postupováno v souladu se všemi požadavky TP 87 – Navrhování údržby a oprav netuhých vozovek. V případě diagnostického průzkumu stávajících mostních konstrukcí či konstrukcí propustků, zdí či jejich jednotlivých částí, bude při jeho zpracování postupováno v souladu se všemi požadavky TP 72 – Diagnostický průzkum mostů PK, TP 120 – Údržba, opravy a rekonstrukce betonových mostů pozemních komunikací, TP 183 – Diagnostický průzkum mostů pozemních komunikací, potupy monitorování a vyhodnocení koroze výztuží v betonu metodou akustické emise, TP 200 – Stanovení zatížitelnosti mostů PK navržených podle norem a předpisů platných před účinností EN a TP224 – Ověřování existujících betonových mostů pozemních komunikací.
- Geotechnický průzkum – bude zpracován vždy, pokud budou v rámci stavby navrženy nové konstrukce, k jejichž posouzení je dle platných ČSN třeba znát podrobné geotechnické údaje o jejich podloží. Při jeho zpracování bude postupováno v souladu se všemi požadavky TP 76A – Geotechnický průzkum po pozemní komunikace a TP 76B – Geotechnický průzkum po pozemní komunikace – část B, přičemž rozsah průzkumu bude odpovídat požadavkům pro tzv. „Podrobný průzkum“, viz. kap. 4.3 TP 76 A.
- Dendrologický průzkum – bude zpracován vždy, pokud bude zjištěno, že k realizaci navrhované stavby bude zapotřebí provést kácení mimolesní zeleně, na níž nelze uplatnit kritéria dle § 8 odstavce 3 zákona č. 114/1992 Sb., o ochraně přírody a krajiny.

V rámci zajištění podkladů potřebných pro řádné provedení díla bude provedeno zaměření polohopisu a výškopisu lokality nezbytné pro zpracování dokumentací včetně zaměření viditelných znaků podzemních inženýrských sítí, soliterních stromů od průměru 10 cm, chodníků, ulic, vjezdů a ostatních předmětů měření. Zaměřeny budou šířkové a výškové poměry silnice a budou podloženy katastrální mapou. Bude provedeno mapování zobrazení polohopisu a výškopisu zájmového území a obstarání podkladů u majitelů a správců inženýrských sítí (Zaměření), zjištění hranic pozemků dle KN a/nebo PK a jejich majitelů příp. oprávněných z věcných břemen. Součástí zaměření bude popis povrchu měřeného území, např. asfalt, dlažba betonová, dlažba kamenná apod.

Zákres sítí a hranic pozemků dle KN a/nebo PK do mapového podkladu. Podzemní inženýrské sítě budou zobrazeny podle dodaných podkladů od jejich správců. Pokud budou získána digitální data, budou tyto sítě zakresleny jako ověřené. Ostatní budou zakresleny podle převzatých podkladů neověřenou značkou.

---

[1] Rozsah specifikace je obecnější a zahrnuje i činnosti, které v konkrétním případě nemusí být relevantní. Například pokud specifikace uvádí diagnostiku mostů, je tento popis relevantním pro plnění smlouvy, pouze pokud je předmětem plnění rekonstrukce mostů, apod. Skutečný rozsah činností plyne z přílohy č. 3 smlouvy (plněny mají být naceňované položky).

Regionální operační program NUTS II Severovýchod
Investice do vaší budoucnosti
Spolufinancováno Evropskou unií z Evropského fondu pro regionální rozvoj

Zaměření bude provedeno s podrobnostmi pro měřítko 1:1000 (v případě malého rozsahu řešeného území 1:500) s přesností odpovídající 3. třídě mapování. Zaměření bude provedeno formou digitální mapy vyhotovené v systému souřadnic S-JTSK a výškovém systému BPV, a to ve formátu *.dxf (*.dwg, *.dgn), následně bude proveden export dat pro DMT (seznam souřadnic povinných hran). Zpracovaný elaborát musí splňovat podmínky ČSN 03410 a ČSN 013411 a musí vyhovovat zákonu č. 200/1994 Sb., o zeměměřičství, ve znění pozdějších předpisů, vyhlášce č. 31/1995 Sb., kterou se provádí zákon č. 200/1994 Sb., o zeměměřictví, ve znění pozdějších předpisů. Součástí díla je i zajištění vstupů na pozemky potřebné pro zaměření.

Jako součást zaměření bude zajištěn mapový podklad pro následné vyhotovení vytyčovacího výkresu prostorové polohy stavby, vyhotovení výkresu podrobného vytyčení hranice staveniště (zahrnuje dočasný a trvalý zábor pozemků) a záborového elaborátu s výpočtem náhrad.

2. Projektová dokumentace pro územní rozhodnutí (DÚR)

DÚR bude realizována v rozsahu přílohy č. 1 k vyhlášce č. 499/2006 Sb. ve smyslu zákona č. 183/2006 Sb., dále dle vyhlášky 146/2008 Sb. včetně všech souvisejících směrnic a dle podmínek a požadavků zadavatele a obecně závaznými právními a technickými předpisy. Poskytovatel se musí zavázat, že bude při tvorbě projektové dokumentace zohledňovat připomínky zadavatele.

3. Jednostupňová projektová dokumentace pro provádění stavby (PDPS)

Návrh způsobu rekonstrukce krytu či celé konstrukce vozovky bude stanoven na základě provedeného diagnostického průzkumu stávajících konstrukcí vozovky. Nezbytnou součástí navržené opravy vozovky bude zejména návrh zajištění funkčnosti jejího povrchového odvodnění (součástí bude oprava a pročištění stávajících propustků), včetně řešení příkopů a krajnic. Obecně je zájem zadavatele vyhnout se zásahu do soukromých pozemků.

Obsah jednostupňové projektové dokumentace pro provádění stavby (PDPS) je určen přílohou č. 9 k vyhlášce č. 146/2008 Sb., o dokumentaci dopravních staveb, ve znění pozdějších předpisů, ve smyslu zákona č. 183/2006 Sb. ve znění pozdějších předpisů, včetně všech souvisejících směrnic. Projektová dokumentace pro provádění stavby (PDPS) bude dále obsahovat soupis prací s podrobným výkazem výměr (SP). Rozsah soupisu prací s výkazem výměr (SP) je určen vyhláškou č. 230/2012 Sb., kterou se stanoví podrobnosti vymezení předmětu veřejné zakázky na stavební práce a rozsah soupisu stavebních prací, dodávek a služeb s výkazem výměr, ve znění pozdějších předpisů.

Rozsah PDPS zahrnuje přílohy a výkresy stavby a stavebních objektů v členění podle dokumentace pro vydání stavebního povolení (případně kladného stanoviska k ohlášení stavby či jiných povolení zajišťujících realizaci stavby) (DSP), doplněné o další přílohy a výkresy tak, že dokumentace PDPS bude svým obsahem a podrobnostmi beze zbytku odpovídat požadavkům přílohy č. 9 k vyhlášce č. 146/2008 Sb., o dokumentaci dopravních staveb, ve znění pozdějších předpisů, včetně všech souvisejících směrnic a dále podmínkám stanoveným výzvou k podání nabídky, požadavkům objednatele a obecně závazným právním a technickým předpisům, dále je PDPS vypracována ve smyslu zákona č.137/2006 Sb., o veřejných zakázkách, ve znění pozdějších předpisů.

Dokumentace PDPS musí být dále rozpracována do podrobností, které jednoznačně vymezují předmět díla, tj. stavbu, její technické vlastnosti a umožňují vyhotovit soupis prací jako podklad pro ocenění zhotovení stavby zhotovitelem stavby.

Jako technicky podrobnější vodítko pro rozsah a obsah dokumentace pro provádění stavby (PDPS) slouží „Směrnice pro dokumentaci staveb pozemních komunikací“ Ministerstvo dopravy, Odbor infrastruktury, únor 2007 a její Dodatek č.1 z ledna 2010 a další návazné předpisy v účinném znění.

PDPS upřesní technické a kvalitativní požadavky potřebné pro jednoznačné vymezení realizace stavebních prací, dodávek a služeb, musí obsahovat technické specifikace, které představují technické charakteristiky prací a materiálů, které mají být použity při provádění stavby. Tyto musí být popsané objektivním způsobem, který zajišťuje užití za účelem, který je objednatelem zamýšlen. Technické

Regionální operační program NUTS II Severovýchod
Investice do vaší budoucnosti
Spolufinancováno Evropskou unií z Evropského fondu pro regionální rozvoj

specifikace nesmí být stanoveny tak, aby určitým dodavatelům zaručovaly konkurenční výhodu nebo vytvářely neodůvodněné překážky hospodářské soutěže.

Technické specifikace budou stanoveny odkazem na:

a) české technické normy přejímající evropské normy nebo jiné národní technické normy přejímající evropské normy,
b) evropská technická schválení,
c) obecné technické specifikace stanovené v souladu s postupem uznaným členskými státy Evropské unie a uveřejněné v Úředním věstníku Evropské unie,
d) mezinárodní normy, nebo
e) jiné typy technických dokumentů než normy, vydané evropskými normalizačními orgány.

Dokumentace nesmí obsahovat požadavky nebo odkazy na obchodní firmy, názvy nebo jména a příjmení, specifická označení výrobků a služeb, která platí pro určitého podnikatele nebo jeho organizační složku za příznačné, patenty na vynálezy, užitné vzory, průmyslové vzory, ochranné známky nebo označení původu.

Soupis prací s výkazem výměr (SP) bude zpracovaný dle třídníku OTSKP-SPK vč. souhrnného listu s podrobným popisem požadovaných standardů. Výkaz výměr musí být rozpracován podrobně do jednotlivých položek, tzn., že v uváděném kompletu je nutné specifikovat jednotlivé položky. SP musí vyhovovat požadavkům vyhlášky č.230/2012 Sb. ve znění pozdějších předpisů.

Soupis prací s výkazem výměr (SP) musí být zpracován v tabulkovém editoru.

Součástí díla bude vedle PDPS i Kontrolní položkový rozpočet stavby (KR) – oceněný soupis prací s výkazem výměr. Tento bude zpracován v aktuální cenové úrovni za použití s objednatelem dohodnutých ceníků a odborných znalostí zhotovitele. KR bude zpracován vč. souhrnného listu, u jednotlivých položek bude uvedena jednotková cena příslušné položky, počet jednotek v položce, množství a celková cena za položku.

Zhotovitel bude plně odpovídat za úplnost zpracování soupisu prací s výkazem výměr (SP) a kontrolního položkového rozpočtu (KR) jak stanovuje zákon č.137/2006 Sb., ve znění pozdějších předpisů.

Součástí projektu jsou i související nebo vyvolané stavební a inženýrské objekty a přeložky inženýrských sítí.
Dokumentace bude projednána na výrobních výborech za účasti všech orgánů, organizací a vlastníků pozemků dotčených touto stavbou.

Dopravně inženýrská opatření navržená během stavby (DIO) budou projednána se zástupci dotčených obcí a následně schválena příslušným dopravním inspektorátem Policie ČR.

Pozn.: S ohledem na snahu o dosažení co možná nejkratších lhůt výstavby, zadavatel preferuje návrh rekonstrukce komunikace za úplné uzavírky provozu., z důvodu zajištění co nejkratší lhůty výstavby, provedení projektované rekonstrukce za uzavřeného silničního provozu.

<u>Projektová dokumentace bude na rozpiskách označena stupněm PDPS a konkrétním jménem akce.</u>

4. Inženýrská činnost a zajištění povolení stavby

Předmětem plnění je provádění inženýrské činnosti za účelem zajištění pravomocných územních rozhodnutí a stavebních povolení (případně kladných stanovisek k ohlášení stavby či jiných povolení zajišťující realizaci stavby). Celkový rozsah činnosti je určen platnou právní úpravou ČR a obsahem IČ je zajištění všech dokladů a pravomocných rozhodnutí nutných k završení činnosti (zajištění povolení stavby).

Veškerá rozhodnutí a smlouvy musí být vystaveny na objednatele, případně na jiný subjekt dle pokynů objednatele. Při zřizování věcného břemene bude jako stavebník uveden objednatel, případně jiný

Regionální operační program NUTS II Severovýchod
Investice do vaší budoucnosti
Spolufinancováno Evropskou unií z Evropského fondu pro regionální rozvoj

subjekt dle pokynů objednatele, jako budoucí oprávněný majetkový správce IS, jako budoucí povinný vlastník pozemku.

Objednatel vystaví zhotoviteli plnou moc k uskutečnění právních jednání jménem objednatele a k jednání s dotčenými správními orgány, fyzickými osobami a právnickými osobami pro provádění inženýrské činnosti za účelem zajištění povolení stavby.

Inženýrská činnost zahrnuje projednání s dotčenými subjekty, majetkovými správci a dotčenými orgány státní správy, formulace a podání žádostí s cílem vydání zásadních stanovisek, vyjádření, rozhodnutí (vč. doložky právní moci), souhlasu a výjimek potřebných k vydání stavebních povolení (případně kladných stanovisek k ohlášení stavby či jiných povolení zajišťujících realizaci stavby), a to v souladu s právními předpisy.

V rámci výkonu zajištění povolení stavby je zabezpečení majetkoprávní agendy spojené s přípravou stavby včetně zabezpečení příslušných smluv (např. vstup na pozemky, věcná břemena, výkupy a pronájmy pozemků popřípadě objektů a atd.). Nedílnou součástí majetkoprávní agendy je i projednání s dotčenými majiteli.

Součástí díla jsou i práce v tomto bodu výše nespecifikované, které však jsou k řádnému plnění díla nezbytné a o kterých uchazeč, vzhledem ke své kvalifikaci a zkušenostem měl nebo mohl vědět. Provedení těchto prací však v žádném případě nezvyšuje sjednanou cenu díla. Součástí ceny díla jsou veškeré správní poplatky.

5. Autorský dozor během realizace akce

Výkon autorského dozoru (dále jen „**AD**“), se bude účtovat podle skutečně odpracovaných hodin a bude vykonán pouze na výzvu objednatele po dobu realizace stavby. Výkon autorského dozoru bude probíhat od zahájení stavby až do nabytí právní moci kolaudačního rozhodnutí. Rozsah činností autorského dozoru je dán Přílohou č. 2 Výkonového a honorářového řádu ČKAIT, 2003.

Objednatel bude provádět posuzování návrhů na případné změny vyvolané nepředvídatelnými okolnostmi při realizaci stavby. Souhlas s případnou změnou potvrdí svým podpisem na změnovém listu.

V případě, že změna bude vyvolaná chybou v PD, nevzniká zhotoviteli nárok na odměnu.

Zjistí-li zhotovitel při výkonu autorského dozoru nedodržení projektové dokumentace stavby, uvědomí bez zbytečného odkladu o této skutečnosti objednatele. Dodavatele stavby uvědomí v případě nebezpečí z prodlení. V odůvodněných případech uvede stručnou charakteristiku porušení dokumentace a tomu odpovídající důsledky.

Objednatel zajistí pro zhotovitele nezbytné podmínky pro výkon sjednaného autorského dozoru, v tomto smyslu zejména oznámí zhotovitele jako osobu vykonávající autorský dozor dodavateli stavby a zajistí, aby zhotovitel dostával potřebné podklady týkající se realizace stavby a kontrolních dnů stavby. Předpoklad počtu hodin výkonu AD je součástí Přílohy č. 4 této smlouvy. Do sazby za odpracovanou hodinu jsou započítány náklady na dopravu.

Do předmětu plnění jsou zahrnuty i práce v tomto bodu výše nespecifikované, které však jsou k řádnému plnění díla nezbytné a o kterých zhotovitel vzhledem ke své kvalifikaci a zkušenostem měl nebo mohl vědět. Provedení těchto prací však v žádném případě nezvyšuje sjednanou cenu díla.

Dokumentace bude předávána objednateli následovně:

Průzkumy a zaměření	Zaměření: 1x v listinné podobě a 1x digitálně na CD Průzkumy: 6x v listinné podobě a 1x digitálně na CD – budou odevzdány součástí PDPS

Regionální operační program NUTS II Severovýchod
Investice do vaší budoucnosti
Spolufinancováno Evropskou unií z Evropského fondu pro regionální rozvoj

Projektová dokumentace pro územní rozhodnutí (DÚR)	6x v listinné podobě a 1x digitálně na CD
Jednostupňová dokumentace pro provádění stavby (PDPS), skládající se z Projektové dokumentace pro provádění stavby (PDPS) a Soupisu prací s výkazem výměr (SP) vč. Soupisu prací s výkazem výměr (SP) bez cen	6x v listinné podobě a 1x digitálně na CD
Kontrolní položkový rozpočet stavby (KR)	1x v listinné podobě a 1x digitálně na CD
Dokladová část	1x v tištěné podobě a 1x digitálně na CD
Originál platného stavebního povolení (případně kladného stanoviska k ohlášení stavby či jiných povolení zajišťujících realizaci stavby) vč. dokladové části). Součástí je i případné územní rozhodnutí (ÚR)	1x v tištěné podobě a 1x digitálně na CD

Zhotovitel předá veškerou grafickou, obrazovou, textovou, tabulkovou a jinou dokumentaci v elektronické (digitální) podobě, která bude 1x ve formátu *.pdf. a 1x v otevřeném (editovatelném) formátu *.doc, *.dwg nebo *.dgn a *.xls.

Pokud je předmětem plnění rovněž zpracování geodetického zaměření, zavazuje se zhotovitel předat toto zaměření v tištěné podobě a v digitální podobě ve formátu *.dwg, resp. *.dgn, případně odevzdat vytyčovací síť stavby a vytyčované body ve formátu *.doc, nebo *.xls.

PŘÍLOHA č. 3

VZOR PŘEDÁVACÍHO PROTOKOLU

Předávací protokol

ke smlouvě o dílo č. OLP/238/2015

Smluvní strany:

Liberecký kraj

se sídlem U Jezu 642/2a, Liberec 2, 461 80

IČ : 70891508

dále jen „**objednatel**“

a

AF-CITYPLAN, s. r. o.

se sídlem / místem podnikání Magistrů 1275/13, Michle, 140 00 Praha 4

IČ: 47307218

dále jen „**zhotovitel**“

sepisují tento předávací protokol o předání díla na základě smlouvy o dílo č. OLP/238/2015, kterou výše uvedené smluvní strany uzavřely dne [BUDE DOPLNĚNO]

Předmět a rozsah plnění:

Smluvní strany potvrzují, že zhotovitel v níže uvedený den, měsíc a rok a v níže uvedeném místě předal toto dílo:

[BUDE DOPLNĚNO]

Čas a místo předání:

Smluvní strany potvrzují, že se předání uskutečnilo dne [BUDE DOPLNĚNO] na pracovišti Liberecký kraj se sídlem U Jezu 642/2a, Liberec 2, 461 80.

Oznámení o výhradách:

Objednatel potvrzuje, že provedl prohlídku předávaného díla a nemá žádné výhrady / má tyto výhrady: [BUDE DOPLNĚNO]

Objednatel s ohledem na uvedené výhrady dílo akceptuje a požaduje odstranění vad díla v souladu s podmínkami smlouvy. / Objednatel s ohledem na uvedené výhrady dílo odmítá a požaduje odstranění vad díla v souladu s podmínkami smlouvy.

Regionální operační program NUTS II Severovýchod

Investice do vaší budoucnosti
Spolufinancováno Evropskou unií
z Evropského fondu pro regionální rozvoj

Vyjádření zhotovitele k uvedeným výhradám:

[BUDE DOPLNĚNO]

Smluvní strany svým podpisem shodně stvrzují pravdivost údajů uvedených v tomto předávacím protokolu.

V Jablonci n. N. dne [BUDE DOPLNĚNO]

Za objednatele	Za zhotovitele
……..	……
[BUDE DOPLNĚNO]	[BUDE DOPLNĚNO]

Regionální operační program NUTS II Severovýchod

Investice do vaší budoucnosti
Spolufinancováno Evropskou unií
z Evropského fondu pro regionální rozvoj

Příloha č. 4 Smlouvy - Podrobný rozpis ceny

Akce: Silnice II/268 Mimoň - hranice Libereckého kraje

REKAPITULACE NÁKLADŮ			Cena bez DPH (Kč)	DPH 21% (Kč)	Cena s DPH (Kč)
1. Průzkumy a zaměření					
Geodetické zaměření včetně aktuálního průběhu IS			150 000	31 500	181 500
Diagnostika vozovky celého úseku dle TP 87			180 000	37 800	217 800
Dendrologický průzkum podél celého úseku			65 000	13 650	78 650
Diagnostiký průzkum mostu 268-014 dle TP 72			30 000	6 300	36 300
Geotechnický průzkum v souladu s TP 76 - min. 3 ks vrtané sondy (mosty 268-013 a 268-014) + 1 ks v km 23,00 - 24,00 v nově navržené trase stoupání			150 000	31 500	181 500
2. Projektová dokumentace					
Projektová dokumentace pro vydání územního rozhodnutí (DÚR) (úsek č. 1: stoupání v km 23,00-24,00 a úsek č.2: průjezdní úsek obec Ralsko v km 26,5 - 28,5)			705 000	148 050	853 050
Jednostupňová projektová dokumentace pro provádění stavby(PDPS)			760 000	159 600	919 600
3. Inženýrská činnost a zajištění povolení stavby					
Výkon IČ k získání územních rozhodnutí včetně všech správních poplatků			185 000	38 850	223 850
Výkon IČ k získání nezbytných povolení včetně všech správních poplatků			150 000	31 500	181 500
4. Autorský dozor během realizace akce	Předpoklad hodin	Cena bez DPH za 1 h (Kč)			
Autorský dozor	5	600	3 000	630	3 630
NÁKLADY CELKEM			**2 378 000**	**499 380**	**2 877 380**

Čestné prohlášení k subdodavatelskému systému

název veřejné zakázky:

„Zpracování projektových dokumentací - IROP", část 1, 2 a 3

zadávanou zadavatelem Liberecký kraj, IČ: 70891508, se sídlem U Jezu 642/2a, 460 01 Liberec – Liberec IV – Perštýn

Identifikační údaje dodavatele

Obchodní firma/název:	AF-CITYPLAN s.r.o.
IČO:	47307218
Sídlo:	Jindřišská 889/17, 110 00 Praha 1
Osoba oprávněná za uchazeče jednat:	Ing. Tomáš Nosek, jednatel

prohlašuji, že nemáme v úmyslu plnit žádnou část veřejné zakázky prostřednictvím subdodavatele.

V Praze dne 16. 6. 2015

Jméno, příjmení jednající osoby: Ing. Tomáš Nosek, jednatel

Tomáš Nosek
.....
podpis jednající osoby

AF-CITYPLAN s.r.o.
Jindřišská 889/17
110 00 Praha 1
IČ: 47307218
DIČ: CZ47307218