

Příkazní smlouva o zajištění pohřbů sjednaných obcí

(uzavřená dle § 2430 a násl. zákona č. 89/2012 Sb., občanský zákoník)

OSO/2023/0882

Městská část Praha 10

IČO: 00063941

DIČ: CZ00063941

se sídlem: Vršovická 1429/68, 101 38 Praha 10 - Vršovice

zastoupená: Ing. arch. Martinem Valovičem, starostou

ke smluvnímu jednání oprávněn: Bc. Pavel Petřík, vedoucí odboru sociálního, ÚMČ Praha 10

bankovní spojení: Česká spořitelna, a. s., č. ú. 27 - 2000733369/0800

Kontaktní osoba: Mgr. Petra Jonášová, vedoucí oddělení zřízených organizací a zdravotnictví
(dále jen „Příkazce“)

a

HELFI s.r.o.

IČO: 24813192

DIČ: CZ 24813192

Se sídlem: Praha 4 - Podolí, K sídlišti 776/9, okres Praha hl.m., PSČ 14000

Zastoupena: Libor Ševčík

zapsaná v obchodním rejstříku vedeném Městským soudem v Praze pod sp.zn. C 176620

Kontaktní osoba: Libor Ševčík

bankovní spojení: 43-9574750207/0100

(dále jen „Příkazník“)

uzavřeli níže uvedeného roku, měsíce a dne

tuto příkazní smlouvu:

I.

Předmět smlouvy

- 1.1** Příkazník se touto smlouvou zavazuje vykonávat záležitost příkazce, kterou je zajišťování pohřbů lidských pozůstatků (dále jen „pohřby sjednané obcí“) v případech, kdy je k pohřbení lidských pozůstatků povinen příkazce jako obec ve smyslu § 5 odst. 1 zákona č. 256/2001 Sb., o pohřebnictví a o změně některých zákonů, v platném znění (dále jen „zákon o pohřebnictví“).
- 1.2** Pohřby sjednané obcí budou zajištěny formou slušného pohřbení - pohřbu žehem - dle podmínek stanovených vyhláškou Ministerstva pro místní rozvoj ČR č. 277/2017 Sb., o postupu obce při zajištění slušného pohřbení.
- 1.3** Příkazník se zavazuje za podmínek specifikovaných touto smlouvou provádět pro příkazce pohřby sjednané obcí a činnosti související, a to na základě jednotlivých objednávek v konkrétních případech a za ceny dohodnuté v čl. III. této smlouvy.
- 1.4** K jednání ve věci realizace pohřbů sjednaných obcí, včetně schvalování objednávek a faktur, je za příkazce oprávněna osoba uvedená v záhlaví této smlouvy, případně její nástupce ve funkci s příslušnými kompetencemi dle vnitřních organizačních předpisů příkazce.

II.

Rozsah poskytovaných služeb

- 2.1** Pohřeb sjednaný obcí se pro účely této veřejné zakázky bude zajištěn tak, aby s tím související náklady byly v závislosti na způsobu pohřbení dále tvořeny nejméně těmito položkami:
- 2.1.1** Úprava těla zemřelého, zahrnující svlečení, umývání, holení, stříhání a kosmetické úpravy
 - 2.1.2** Rubáš
 - 2.1.3** Oblečení těla zemřelého do šatů nebo do rubáše včetně případných návleků na chodidla
 - 2.1.4** Návleky na chodidla
 - 2.1.5** Uložení těla zemřelého do rakve
 - 2.1.6** Konečná rakev (celodřevěná nebo dle ČSN Rakve 49 3160)
 - 2.1.7** Vložka do konečné rakve
 - 2.1.8** Vystýlka do konečné rakve
 - 2.1.9** Transportní vak
 - 2.1.10** Manipulace s rakví, jinou obdobnou schránkou nebo transportním nosítkem (včetně přenesení nebo převezení rakve na veřejné pohřebiště či do krematoria)
 - 2.1.11** Přeprava těla zemřelého, kromě přepravy na pitvu a z pitvy, do místa pohřbení
 - 2.1.12** Kremace
 - 2.1.13** Uzavíratelná urna s označením
 - 2.1.14** Uložení popela do pevně uzavíratelné urny s označením
 - 2.1.15** Převoz urny s lidskými ostatky na veřejné pohřebiště
 - 2.1.16** Uložení urny s lidskými ostatky do úložiště jednotlivých uren na veřejném pohřebišti
 - 2.1.17** Zajištění hrobového úložného místa do doby rozptylu po dobu nejméně 1 roku v prostorách veřejného pohřebiště včetně jeho úpravy
 - 2.1.18** Rozptyl nebo vsyp zpopelněných lidských ostatků na veřejném pohřebišti
 - 2.1.19** Použití chladících zařízení - příkazci může být fakturováno použití chladícího zařízení v max. délce 3 dnů ode dne objednání konkrétního pohřbu sjednaného příkazcem
 - 2.1.20** odměna provozovatele pohřební služby (nejedná se o odměnu „rozpuštěnou“ do jednotlivých položek v rámci konkrétního pohřbení, ale o samotnou hodnotu stanovenou příkazcem pro příkazníka)
- 2.2** Smluvní strany se dohodly, že objednávky jednotlivých pohřbů sjednaných obcí budou probíhat jedním z následujících způsobů:
- 2.2.1** prostřednictvím e-mailu na adrese: helfi@helfi.cz
 - 2.2.2** písemně prostřednictvím držitele poštovní licence na adrese:
HELFI s.r.o. Kubelíkova 1031/ 53, 130 00 Praha 3
- 2.3** Příkazník je povinen při zajišťování pohřbů sjednaných obcí postupovat v souladu s právními či jinými předpisy, dobrými mravy a s úctou k tělu zesnulého.

III.

Platební podmínky

- 3.1** Smluvní strany se dohodly na následující ceně za poskytování jednotlivých služeb:
- Cena za zajištění a provedení 1 pohřbu sjednaného obcí v rozsahu dle čl. II. této smlouvy byla po vzájemné dohodě stran stanovena částkou
- Cena v Kč bez DPH 7350 Kč**
- Slovy: sedm tisíc tři sta padesát korun českých**
- Podrobný rozpočet ceny za 1 pohřeb sjednaný obcí je obsažen v příloze č. 1 této smlouvy.
- 3.2** V případě, že některá z činností dle bodu 2.1. nebude příkazníkem po dohodě s příkazcem provedena, bude cena za realizaci pohřbu sjednaného obcí ponížena o cenu neprovedených činností v souladu s cenami úkonů dle přílohy č. 1 této smlouvy.
- 3.3** Cena za vypravení pohřbu sjednaného obcí specifikovaného v čl. II. této smlouvy, stanovená v čl. 3.1, je pevná a konečná, bez možnosti jakéhokoliv navýšení. Smluvní strany se dohodly, že cena za poskytované služby bude hrazena na základě fakturace příkazníka, přičemž příkazce požaduje, aby fakturace probíhala vždy po jednotlivých pohřbech. Pro určení data fakturace se za rozhodující považuje den zpopelnění zemřelého. Přílohou faktury bude vždy rozpočet za fakturovaný pohřeb sjednaný obcí vyplněný v souladu se skutečným rozsahem uskutečněného pohřbu.
- 3.4** Splatnost faktur je stanovena na 30 dní. K ceně bude připočtena DPH dle platných právních předpisů. Nebude-li faktura splňovat náležitosti vyžadované právními předpisy a touto smlouvou, je příkazce oprávněn fakturu vrátit příkazníkovi k opravě. Splatnost faktury poté běží opětovně ode dne doručení opravené faktury příkazci.

IV.

Doba trvání smlouvy a způsoby jejího ukončení

- 4.1.** Tato smlouva se uzavírá na dobu neurčitou.
- 4.2.** Od smlouvy může smluvní strana odstoupit pouze v případě, že druhá strana podstatným způsobem porušuje povinnosti plynoucí z této smlouvy a neučiní nápravu ani po písemně prokazatelně doručené výzvě. Účinky odstoupení nastávají ke dni doručení sdělení o odstoupení druhé straně. Za toto porušení smlouvy podstatným způsobem bude považováno zejména:
- 4.2.1.** ze strany příkazníka opakované (min. 2x) nezajištění řádně objednaného pohřbu sjednaného obcí bez závažného důvodu nebo opakované (min. 2x) prokazatelné závažné pochybení porušení povinností příkazníka v rozporu s právními předpisy nebo dobrými mravy;
- 4.2.2.** ze strany příkazce opakované (min. 2x) více než 30denní prodlení s úhradou ceny dle této smlouvy nebo prodlení s úhradou ceny dle této smlouvy o více než 60 dní.
- 4.3.** Smlouvu lze písemně vypovědět i bez udání důvodu. Výpovědní doba činí 2 měsíce a počíná běžet prvním dnem kalendářního měsíce následujícího po doručení výpovědi druhé straně.

- 4.4. V případě ukončení smlouvy se obě strany zavazují provést řádné dokončení a finanční vypořádání případů objednaných příkazcem před ukončením smlouvy.

V.

Sankce

- 5.1. Za porušení povinnosti příkazníka plynoucí z této smlouvy je příkazce oprávněn požadovat na poskytovateli smluvní pokutu ve výši 500 Kč za každé jednotlivé porušení. Uložení pokuty nezaniká nárok na náhradu škody, pokud k jejímu vzniku došlo.
- 5.2. Za porušení povinnosti příkazce uhradit včas řádně vystavenou a doručenou fakturu sjednávají smluvní strany úrok z prodlení ve výši 0,1 % z dlužné částky Kč za každý započatý den prodlení.

VI.

Závěrečná ustanovení

- 6.1. Tato smlouva nabývá platnosti dnem podpisu oběma smluvními stranami. Účinnosti smlouva nabývá dnem jejího uveřejnění v Registru smluv v souladu se zákonem č. 340/2015 Sb., zákon o registru smluv. Uveřejnění zajistí příkazce.
- 6.2. Práva a povinnosti touto smlouvou neupravená se řídí platným právním řádem, především zákonem č. 256/2001 Sb., o pohřebnictví, a občanským zákoníkem.
- 6.3. Tato smlouva se vyhotovuje a podepisuje elektronicky.

V Praze



Bc. Pavel Petřík
Vedoucí OSO

V

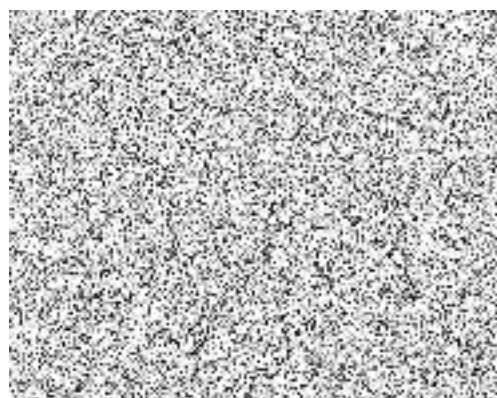

Libor Ševčík
HELFI s.r.o.

Příloha č. 1 – Kalkulace sociálního pohřbu

Příloha č. 1 Příkazní smlouvy

číslo položky	Název úkonu (položky nákladů)	Cena úkonu v Kč	
		bez DPH	s DPH
1	Úprava těla zemřelého, zahrnující	388,00 Kč	446,20 Kč
1a	svlečení	112,00 Kč	128,80 Kč
1b	umývání	111,00 Kč	127,65 Kč
1c	holení	55,00 Kč	63,25 Kč
1d	stříhání	55,00 Kč	63,25 Kč
1e	kosmetické úpravy,	55,00 Kč	63,25 Kč
2	Rubáš	280,00 Kč	322,00 Kč
3	Oblečení těla zemřelého do šatů nebo do rubáše včetně případných návleků na chodidla	380,00 Kč	437,00 Kč
4	Návleky na chodidla	32,00 Kč	36,80 Kč
5	Uložení těla zemřelého do rakve	250,00 Kč	287,50 Kč
6	Konečná rakev (celodřevěná nebo dle ČSN Rakve 49 3160)	1 000,00 Kč	1 150,00 Kč
7	Vložka do konečné rakve	20,00 Kč	23,00 Kč
8	Vystýlka do konečné rakve	260,00 Kč	299,00 Kč
9	Transportní vak	160,00 Kč	184,00 Kč
10	Manipulace s rakví, jinou obdobnou schránkou nebo transportním nosítkem (včetně přenesení nebo převezení rakve na veřejné pohřebiště či do krematoria)	350,00 Kč	402,50 Kč
11	Přeprava těla zemřelého, kromě přepravy na pitvu a z pitvy, do místa pohřbení	350,00 Kč	402,50 Kč
12	Kremace	1 800,00 Kč	2 070,00 Kč
13	Uzavíratelná urna s označením	280,00 Kč	322,00 Kč
14	Uložení popela do pevně uzavíratelné urny s označením	50,00 Kč	57,50 Kč
15	Převoz urny s lidskými ostatky na veřejné pohřebiště	120,00 Kč	138,00 Kč
16	Uložení urny s lidskými ostatky do úložiště jednotlivých uren na veřejném pohřebišti	160,00 Kč	184,00 Kč
17	Zajištění hrobového úložného místa do doby rozptylu po dobu nejméně 1 roku v prostorách veřejného pohřebiště včetně jeho úpravy	450,00 Kč	517,50 Kč
18	Rozptýl nebo vsyp zpopelněných lidských ostatků na veřejném pohřebišti	220,00 Kč	253,00 Kč
19	Použití chladících zařízení <i>pozn. Příkazci může být fakturováno použití chladícího zařízení v max. délce 3 dnů ode dne objednání konkrétního pohřbu sjednaného příkazcem (zadavatel)</i>	350,00 Kč	402,50 Kč
20	Odměna pro provozovatele pohřební služby (příkazníka) - nejedná se o odměnu "rozpuštěnou" do jednotlivých položek v rámci konkrétního pohřbení, ale o samotnou hodnotu stanovenou příkazcem pro příkazníka	450,00 Kč	517,50 Kč
Celkem za jeden sociální pohřeb		7 350,00 Kč	8 452,50 Kč



HELFI s.r.o.
 Pohřební služba
 K Sídlišti 776/9
 140 00 Praha 4
 ②