

ZÁSADY PŘENOSU REPRODUKČNÍHO MATERIÁLU LESNÍCH DŘEVIN

Tato Příloha obsahuje zásady přenosu reprodukčního materiálu a podrobnosti o evidenci při nakládání s reprodukčním materiálem lesních dřevin.

- I. **Zásady použití reprodukčního materiálu lesních dřevin v rámci ČR a jeho uvádění do oběhu**
 - 1) Zásady přenosu reprodukčního materiálu (semen, semenáčků a sazenic) lesních dřevin určeného k umělé obnově lesa a k zalesňování pozemků prohlášených za pozemky určené k plnění funkcí lesa (dále také jen „*reprodukční materiál lesních dřevin*“), a podrobnosti o evidenci při nakládání s reprodukčním materiálem lesních dřevin a o evidenci původu založených lesních kultur, vyplývají z § 29 Zákona o lesích, a vyhlášky č. 139/2004 Sb., kterou se stanoví podrobnosti o přenosu semen a sazenic lesních dřevin, o evidenci o původu reprodukčního materiálu a podrobnosti o obnově lesních porostů a o zalesňování pozemků prohlášených za pozemky určené k plnění funkcí lesa, ve znění pozdějších předpisů. Podmínky, za nichž lze uvádět reprodukční materiál lesních dřevin do oběhu, stanovuje Zákon o obchodu s reprodukčním materiálem lesních dřevin, a vyhláška č. 29/2004 Sb., kterou se provádí zákon č. 149/2003 Sb., o obchodu s reprodukčním materiálem lesních dřevin, ve znění pozdějších předpisů.
 - 2) Reprodukční materiál lesních dřevin musí vyhovovat příslušným ustanovením Zákona o rostlinolékařské péči. Saďební materiál určitých rodů lesních dřevin vyjmenovaných v příloze č. 9 vyhlášky č. 215/2008 Sb., o opatřeních proti zavlékání a rozšiřování škodlivých organismů rostlin a rostlinných produktů, ve znění pozdějších předpisů, musí být opatřen rostlinolékařským pasem nebo náhradním rostlinolékařským pasem. Smluvní partner je povinen předat Lesům ČR originál rostlinolékařského pasu popřípadě náhradního rostlinolékařského pasu současně s Průvodním listem / Listem o původu reprodukčního materiálu lesních dřevin.
 - 3) Veškerý reprodukční materiál lesních dřevin musí být doložen originálem nebo úředně ověřenou kopií předepsaných dokladů dle Zákona o obchodu s reprodukčním materiálem lesních dřevin, a vyhlášky č. 29/2004 Sb., kterou se provádí zákon č. 149/2003 Sb., o obchodu s reprodukčním materiálem lesních dřevin, ve znění pozdějších předpisů (Průvodní list a průvodní štítek nebo List o původu).
 - 4) Slučování reprodukčního materiálu lesních dřevin určeného k obnově lesa a zalesňování pozemků prohlášených za pozemky určené k plnění funkcí lesa ve správě Lesů ČR Smluvním partnerem z různých oddílů je přípustné pouze po předchozím písemném souhlasu Lesů ČR.
 - 5) Doklady dle bodu 3) této Přílohy je Smluvní partner povinen předat Lesům ČR vždy před zahájením zalesňování.
 - 6) Vždy po ukončení Jarního nebo Podzimního zalesnění předá Smluvní partner Lesům ČR rozpis použití reprodukčního materiálu lesních dřevin v níže uvedené tabulce dle čísla revíru, porostních skupin, druhu zalesnění, čísla průvodního listu/listu o původu, dřevin, evidenčního č. uznané jednotky, redukované plochy a počtu sazenic. Povinnost doložit doklady dle bodu 3) této Přílohy tím není dotčena.
 - 7) V případě dovozu reprodukčního materiálu ze zahraničí budou takové případy řešeny individuálně s ředitelstvem Lesů ČR.

Příloha P3 ke Smlouvě o provádění komplexních lesnických činností a prodeji dříví

PODROBNÉ PODMÍNKY PROVÁDĚNÍ PĚSTEBNÍCH ČINNOSTÍ

A. Základní ustanovení

- I. Tato Příloha obsahuje nezbytné zásady provádění vybraných Pěstebních činností. Specifikace výkonů může být dále upřesněna nebo i změněna v příloze č. Z2 – Ostatní informace.
- II. Smluvním partnerem v ceníku uvedené ceny dodávaných prací obsahují náklady na mzdu pracovníků za provedení práce včetně zdravotního a sociálního pojištění, pracovní a ochranné pomůcky pracovníků, dodávaný materiál a přípravky, dopravu pracovníků, materiálů a přípravků na pracoviště pokud není v popisu níže, nebo v příloze Smlouvy č. Z2 – Ostatní informace uvedeno jinak. Součástí dodávky prací u všech výkonů je odstranění veškerých nádob, obalů, přepravek, zbytků chemikálií a ostatních materiálů (např. použité hřebíky) nejpozději do ukončení práce na pracovišti (v případě, že materiál dodaly Lesy ČR, bude vrácen do jejich skladu).
- III. Jestliže při jakékoli činnosti Smluvního partnera dojde k poškození kmenů stojících stromů nebo kořenových náběhů, musí být na náklady Smluvního partnera řádně ošetřeny do konce směny, během níž k poškození došlo. Vjezd techniky na nebezpečné linky a do Porostů je možný pouze za příznivých podmínek se souhlasem revírníka.
- IV. Jestliže při jakékoli činnosti Smluvního partnera dojde k poškození oplocenky, musí být do konce pracovní doby provedena provizorní oprava zabraňující vstupu zvěře a definitivní oprava do konce činnosti na pracovišti. To vše na náklady Smluvního partnera.
- V. Nebudou-li v příloze Smlouvy č. Z2 – Ostatní informace, v Projektu nebo v Zadávacím listu stanoveny jiné termíny pro provedení Pěstebních činností, jsou závazné tyto lhůty:
- | | | |
|--|------------|--|
| 1) Obnova lesa prostokořenou sadbou: | | |
| a) jarní | nejdéle do | 31. 5. (resp. 30. 6. pro 7. a 8. LVS) |
| b) podzimní | | od 1.9. do 15.11. |
| 2) Ochrana mladých lesních porostů: | | |
| a) ochrana kultur proti zvěři | „-“ | 30.11. |
| b) oplocování kultur | „-“ | nejpozději ke dni předání zalesněné plochy, není-li do doby výstavby oplocení ochrana proti zvěři předem dohodnuta jinak |
| c) ožínání | „-“ | 30. 9. |
| 3) Termín aplikace chemických přípravků bude určen optimální dobou pro aplikaci (dle návodu k použití, vývoje počasí, vývoje škůdce, apod.), případně dle instrukcí revírníka. Způsob aplikace a množství použitého chemického přípravku budou stanoveny v souladu s návodem k použití přípravků, podmínkami aplikace a účelem použití přípravku tak, aby bylo dosaženo maximálního požadovaného účinku. | | |
- VI. Smluvní partner je povinen používat chemické přípravky v souladu s platným Registrem přípravků na ochranu rostlin. Při manipulaci a použití chemických látek je Smluvní partner povinen postupovat v souladu se Zákonem o rostlinolékařské péči a vyhláškou č. 327/2012 Sb. o ochraně včel, zvěře, vodních organismů a dalších nečlověkých organismů při použití přípravků na ochranu rostlin, ve znění pozdějších předpisů. Smluvní partner Porostu vyhotoví a předá příslušné evidence v souladu s platnou legislativou Lesům ČR. Veškeré aplikace a nakládání s přípravky bude Smluvním partnerem prováděno v souladu s platným návodem k použití a bezpečnostními pokyny.
- VII. Při veškerých činnostech je Smluvní partner povinen brát ohled zejména na zvláště chráněné části přírody, označená místa výskytu zvláště chráněných druhů rostlin, živočichů či vybraných evropských stanovišť, kulturní památky, měřičské značky (kamenné a plastové mezníky

stabilizující katastrální a vlastnické hranice), výstražná a informační značení všeho druhu, objekty a zařízení sloužící veřejnosti.

- VIII. Veškeré Pěstební činnosti je Smluvní partner povinen provést po celé projektované ploše (Porost nebo část Porostu), a to v počtu MJ, pruzích, celoplošně (podle Projektu) nebo podle vyznačení v Porostu.

B. Podrobné podmínky provádění výkonů PČ

I. Vyklizování ploch po těžbě

- 1) Úklidem Klestu je rozuměn úklid Těžebních zbytků. Úklid Těžebních zbytků musí být proveden buď jeho uložením do hromad či pruhů, štěpkováním, drcením, spálením nebo odvozem (výroba na Lokalitě OM) tak, aby plocha byla připravena k zalesnění. Způsob úklidu Klestu určuje Projekt popřípadě Zadávací list.
- 2) Těžební zbytky a zbytky dříví musí být neprodleně nejpozději do konce pracovní směny odstraněny z lesních cest 1. až 3. třídy (ČSN 736108), značených turistických tras, chodníků, příkopů a vodních toků.

11 011, 11 021, 11 031 – Úklid a pálení klestu – snášení Těžebních zbytků do hromad a zároveň jeho pálení při provedení protipožárních opatření (viz. Příloha č. Z5 – Zásady požární ochrany).

11 111, 11 171, 11 121, 11 131 – Úklid klestu bez pálení ručně i mechanizovaně - snesení a uložení Těžebních zbytků do pruhů nebo hromad, šířka pruhů či hromady bude maximálně 2 metry. Vzdálenost pruhů (hromad) bude minimálně 10m. Pruhy budou orientovány souběžně se stávajícími, případně uvažovanými vyklizovacími linkami v porostní skupině (dle pokynů revírnicka). V případě uložení do hromad či pruhů nesmí Klest znemožnit přístup ke stojícím stromům, tzn. stojící stromy nesmí být uloženy Klestem obrovnány.

11 211, 11 221, 11 231 – Pálení sneseného klestu – pálení Těžebních zbytků při dodržení všech protipožárních opatření (viz. Příloha č. Z5 – Zásady požární ochrany).

11 311, 11 331 – Štěpkování klestu - s rozmetáním štěrky – štěpkování Těžebních zbytků štěpkovačem na frakci 5-15 cm a následné rozmetání štěrky tak, aby se nevytvořila na ploše místa s vrstvou štěrky větší než 10 cm.

11 321, 11 341 – Štěpkování klestu - bez rozmetání štěrky – štěpkování Těžebních zbytků štěpkovačem na frakci 5-15 cm

11 411 – Drcení klestu – drcení Těžebních zbytků musí být vždy provedeno po celé určené ploše Porostu, ponechání nepodrcených ploch je nepřipustné. V případě terénních překážek (kamery, prohlubně) budou Těžební zbytky Smluvním partnerem vyneseny na vhodné místo a tam rozdrceny. Drcení musí být vždy provedeno až k povrchu půdy. Ponechání nepodrcených zbytků, které omezují následné pěstební práce včetně ručního zalesňování, je nepřipustné.

11 581 – Vyklizování ploch po těžbě jinak – viz. příloha Smlouvy č. Z2 – Ostatní informace 11 611 – Dočišťování ploch po těžbě – výřez a krácení nežádoucích dřevin, podrostu a poškozených cílových dřevin na těžební ploše a úklid takto vzniklého nehroubí. Jednotlivé sekce budou rozřezány na velikost o max. váze 15 kg do 2m délky.

II. Příprava půdy pro obnovu lesa

- 1) Příprava půdy pro přirozenou obnovu musí být provedena tak, aby bylo umožněno vyklíčení semen mateřského porostu na projektované ploše. Mateřský porost nesmí být poškozen.
- 2) Příprava půdy pro umělou obnovu lesa musí umožnit vysazení sazenic ve stanoveném sponu na projektované ploše.

12 011, 12 111 - Příprava půdy - ruč + mech. v ploškách - narušení půdního krytu na minerální zeminu. Případný drn musí být překlopen mimo plošku a zabezpečen tak, aby nemohlo dojít k opětovnému zaklopení.

12 021, 12 121 - Příprava půdy - ruč + mech. v pruzích - narušení půdního krytu na minerální zeminu. Případný drn musí být překlopen mimo brázdou a zabezpečen tak, aby nemohlo dojít k opětovnému zaklopení.

12 051, 12 151 - Příprava půdy - ruč + mech. celoplošně - rozhrnutí a rozprostření hmoty nehroubí po celé ploše, její rozdrčení, převrácení a smíšení horního půdního horizontu do hloubky min. 20 cm, odstranění a zpracování zbytků porostů nežádoucích dřevin. Stávající linky (LDS) dotčené přípravou půdy musí být po ukončení prací uvedeny do původního stavu. Nesmí dojít k zasažení stávajících náletů nebo nárostů cílových dřevin.

12 061, 12161 - Příprava půdy - chemicky v pruzích - příprava postřikové látky dle typu buřeneš a návodu výrobce, rovnoměrná aplikace postřiku v pruhu. Postřikem nesmí být zasaženy nálety nebo nárosty cílových dřevin (kultury, porosty).

12 071, 12 171 - Příprava půdy - chemicky celoplošně - příprava postřikové látky dle typu buřeneš a návodu výrobce, rovnoměrná aplikace postřiku po ploše, musí být dodržena stanovená hektarová dávka. Postřikem nesmí být zasaženy nálety nebo nárosty cílových dřevin (kultury, porosty).

12511 – Příprava půdy pro zales. melloracemí - viz. příloha Smlouvy č. Z2 – Ostatní informace

III. Obnova lesa (zalesňování)

- 1) Cena dodávaného sadebního materiálu a semen není součástí ceny prací, je uvedena zvlášť v ceníku sadebního materiálu. Kromě sazenic dodaných Smluvním partnerem je možné k zalesňování použít vlastní sadební materiál Lesů ČR, pokud je to obsaženo v předaných Projektech. V tomto případě se na výzvu Smluvního partnera pověřený zaměstnanec Lesů ČR zúčastní přejímky sadebního materiálu ve školce.
- 2) Sadební materiál a osivo musí být v době výsadby nebo sjeje v dobrém zdravotním stavu a musí odpovídat požadavkům na kvalitu reprodukčního materiálu podle vyhlášky č. 29/2004 Sb., kterou se provádí zákon č. 149/2003 Sb., o obchodu s reprodukčním materiálem lesních dřevin, ve znění pozdějších předpisů, a ČSN 48 2115. Nebude-li dohodnuto jinak, musí být sazenice označeny jménem výrobce a původem, tak aby nemohlo dojít k jejich záměně, tj. jeden štítek na každých 200 ks i započatých zalesňovaných sazenic na ploše, min. však 1 ks na zalesňované ploše.
- 3) Zásady přenosu reprodukčního materiálu lesních dřevin jsou obsaženy v Příloze č. P2 – Zásady přenosu reprodukčního materiálu lesních dřevin.
- 4) Činnosti související s obnovou lesa musí být provedeny odpovídajícími technologiemi sadby, která mj. nedeformuje kořenový systém sazenice a zajišťuje zdárný růst sazenice s ohledem na buřeni; např. jámka 35 x 35 cm v případě úporné buřeneš (např. třtina). Kořenový systém může být po předchozí dohodě před výsadbou povoleným způsobem zkrácen za předpokladu zachování dostatečného množství kořenového vlášení.
- 5) Se sadebním materiálem bude manipulováno a před výsadbou bude uložen tak, aby nedocházelo k vysychání kořenového systému nebo zapaření sadebního materiálu.
- 6) V případě nedostatku sadebního materiálu na trhu je Smluvní partner oprávněn po předchozí písemné dohodě s Lesy ČR použít k zalesnění sadební materiál, který neodpovídá parametrům výšky nadzemní části a maximálního věku podle ČSN 48 2115.
- 7) Lesy ČR jsou oprávněny kontrolovat kvalitu sadebního materiálu před výsadbou (manipulace a uložení) i během výsadby.
- 8) Kořenový krček zasazených sazenic bude po zasazení 2 – 3 cm pod úroveň povrchu zeminy.
- 9) Je-li dohodnuto ošetření sadebního materiálu jehličnatých dřevin proti klikorohu borovému před výsadbou, musí být provedeno prokazatelně a to ne dříve než týden před výsadbou. Název použitého přípravku a datum ošetření bude uvedeno v průvodních listech k sadebnímu materiálu v kolonce doplňující údaje Smluvního partnera.

14 011, 14 021, 14 041, 14 051, 14 111, 14 121, 14 141, 14 151 – Sjeje a podsjeje - viz. příloha Smlouvy č. Z2 – Ostatní informace

16 011, 16211 - Sadba a podsadba - ruční + mech. – jamková – vyhledání místa pro jamku ve sponu stanoveném v Zadávacím listu, strhnutí drnu o rozměrech jamky na minerální zeminu, prokopání jamky po celé ploše, odstranění kamenů a překážejících kořenů. Při výsadbě

prostokofenných sazenic vytvoření kopečku uprostřed jamky, vložení sazenice, rozprostření kořenů, jejich překrytí zemínou, umáčknutí zeminy za účelem vytlačení vzduchu a jemné nakypření horní vrstvy zeminy (překrytí hlínou) za účelem přerušení kapilární vzlinavosti. Velikost jamek při zalesňování musí odpovídat velikosti kořenového systému zalesňovaných sazenic. Není-li v Zadávacím listu nebo v příloze Smlouvy č. Z2 – Ostatní informace určeno jinak, míří se jamka o rozměrech 25 x 25 cm prokopaná po celé ploše do hloubky 15 cm.

16 021, 16221 – Sadba a podsadba - ruční + mech. - štěrbinová – zalesnění rýhovacím zalesňovacím strojem ve stanoveném sponu, nebo ručním sazečem, vyhledání místa pro zasazení sazenice ve sponu stanoveném v Zadávacím listě. Při ruční sadbě sazečem vytvoření štěrbin dostatečné hloubky, vložení sazenice a její mírné povytažení (kořenový krček na úroveň povrchu zeminy) s cílem zabránit nežádoucí deformaci kořenového systému. Zahloubení sazeče paralelně s první štěrbinou ve vzdálenosti 5 – 10 cm, kývavým pohybem sazeče přitlačit zeminu nejprve ve spodní části štěrbin a následně v horní, z první štěrbiny musí být vytlačen veškerý vzduch. Rozrýpnutí a zašlápnutí otvoru druhé štěrbin a tím zamezení vysychání zeminy.

16 031, 16231 - Sadba a podsadba - ruční + mech. - kopečková – viz. příloha Smlouvy č. Z2 – Ostatní informace

16 081, 16281 - Sadba a podsadba - ruční + mech. – Jiná – viz. příloha Smlouvy č. Z2 – Ostatní informace

16 901 - Doplnění MZD – viz. příloha Smlouvy č. Z2 – Ostatní informace

IV. Ošetřování mladých lesních porostů

21 011 – Ošetřování MLP kypřením půdy – ručně + mech. – viz. příloha Smlouvy č. Z2 – Ostatní informace

21 111 – Ošetřování MLP jinak – viz. příloha Smlouvy č. Z2 – Ostatní informace

V. Oplocování mladých lesních porostů

1) Stavba oplocenek

- a) Není-li Projektem či přílohou Smlouvy č. Z2 – Ostatní informace stanoveno jinak, musí být oplocenka stabilní a musí splňovat parametry příslušného modelového typu oplocenky Lesů ČR, dle Katalogu pro oplocenky používané při mechanické ochraně mladých lesních porostů (Příloha č. P5).
- b) Při oplocování z použitých dílů je součástí dodávky jejich oprava a doprava do místa stavby.
- c) Na oplocení nesmí být závady umožňující proniknutí zvěře do oplocenky.
- d) Při dokončování oplocenky je součástí dodávky zajištění vyhnání zvěře popřípadě zvlírat, která mohou způsobit škodu na ochraňované kultuře, z oplocenky.

22 011, 22 021, 22 031, 22 041, 22 051, 22 111, 22 121, 22 131, 22 141, 22 151, 22 161 - oplocenky z nových materiálů - viz Příloha č. P5 - Katalog pro oplocenky používané při mechanické ochraně mladých lesních porostů, případně viz příloha Smlouvy č. Z2 – Ostatní informace

22 411, 22 421 - Oplocov. z použ.mater.-drátěné- pro stavbu bude použito pletivo z rozebraných oplocenek. Ostatní viz oplocenky z nových materiálů.

22 511, 22 521 - Oplocov. z použ.mater.-dřevěné- pro stavbu budou použity pole z rozebraných oplocenek. Ostatní viz oplocenky z nových materiálů.

22 611 - Zřizování oplocenek v oborách – viz příloha Smlouvy č. Z2 – Ostatní informace

2) Rozebrání a likvidace oplocenek

Jestliže jsou při likvidaci oplocení dřevěné prvky páleny, bude při této činnosti postupováno v souladu s Přílohou č. Z5 – Zásady požární ochrany. Kovové součásti budou po vyhasnutí ohniště Smluvním partnerem uklizeny.

22 211, 22 221 - Rozebírání a likvidace oplocenky drátěné - sejmutí a svinutí drátěného pletiva, odvoz použitelného pletiva na revírníkem určené místo, rozebrání dřevěných dílů (sloupky, ráhna, přejezy), jejich uložení na hromady po min. 20 m mimo LDS a stávající kultury a nárosty. Sloupky je možné v úrovni povrchu terénu odříznout. Hřebíky v dřevěných dílech musí být odstraněny nebo zahnuty tak, aby nemohlo dojít k poranění osob, zvíře nebo k proražení pneumatik. Ekologická likvidace nepoužitelného pletiva je součástí technologie.

22 311, 22 321 - Rozebírání a likvidace oplocenky dřevěné - rozebrání a uložení dřevěných částí na hromady mimo LDS a stávající kultury a nárosty min. po 20 m (opětovně použitelné pole oplocenky budou podloženy a proloženy vzpěrami). Sloupky je možné v úrovni povrchu terénu odříznout. Vyčnívající hřebíky budou z dřevěných částí odstraněny, případně zahnuty tak, aby nemohlo dojít k poranění osob, zvíře nebo k proražení pneumatik.

3) Opravy oplocenek

- a) Oprava oplocenek musí být zahájena nejpozději následující pracovní den po předání objednávky. Součástí objednávky je rozsah a způsob provedení opravy. Před vlastní opravou musí být z oplocenky Smluvním partnerem vyhnána zvěř popřípadě zvířata, která mohou způsobit škodu na ochraňované kultuře.
- b) Při opravě oplocenky s výměnou celých polí a kůlů u oplocenek dřevěných nebo pletiva a kůlů u oplocenek drátěných bude cena díla počítána z ceny u příslušných podvýkonů pro oplocování (rozebírání a likvidace + stavba z nových/použ. materiálů) bez další kalkulace nákladů dle hodinové sazby.
- c) Při opravě oplocenky bez potřeby výměny nosných dílů bude oprava hrazena kalkulací nákladů dle hodinové sazby a dodaného materiálu.

22 981 – Údržba a opravy oplocenek – oprava oplocenky s výměnou nosných dílů oplocenky (sloupky + vzpěry). Výměna jednoho sloupku se při kalkulaci ceny započítává délkou jednoho pole oplocenky.

4) Kontrolní a srovnávací plochy

23 011 - Kontrolní a srovnávací plochy zřizování – zřízení dvou čtvercových ploch o straně 5 m na místě určeném revírníkem. Kolem jedné z ploch zbudování oplocenky tvaru čtverce o straně 6 m s jedním žebříkem/brankou. Konstrukce a materiál oplocenky viz Příloha č. P5 - Katalog pro oplocenky používané při mechanické ochraně mladých lesních porostů – Drátěná vysoká nebo horská 200,220/3. Každá plocha vytyčena v rozích pomocí 4 dřevěných kůlů a jedním kůlem uprostřed. Minimální průměr kůlů 5 cm bez kůry, délka kůlů na oplocené ploše 0,6 – 0,7 m (min. 0,3 m musí vyčnívat nad povrch půdy), na neoplocené ploše min. 0,8 m (min. 0,5 m musí vyčnívat nad povrch půdy). Kůly zapuštěny min. 0,3 m do země, v části zapuštěné do země a 10 cm nad povrch půdy odkorněny a impregnovány vhodným přípravkem, nebo opáleny na dřevo. Neoplocená plocha stabilizována uprostřed ocelovým kolíkem průměru min. 8 mm.

23 021 - Kontrolní a srovnávací plochy -rozebírání – viz rozebírání a likvidace oplocenek.

VI. Ochrana mladých lesních porostů proti zvěři

Ochrana musí být provedena na plochách uměle zalesněných u všech jedinců cílových dřevin, u přirozených náletů a nárostů v rozsahu odpovídajícím počtu sazenic při umělém zalesnění.

Při projektování i realizaci je zohledněn dosavadní nezdár v kultuře, popřípadě ochraňování jedinci z přirozené obnovy a takto jsou také činnosti převzaty a hrazeny.

1) Mechanická ochrana terminálu

Provádí se zpravidla u jehličnatých dřevin.

23 211 - Mechanická ochrana vrcholu - Umístění na terminální výhon tak, aby v době rašení nedošlo k deformaci či zaškrcení nových prýtlů. V případě použití ovčí vlny musí být pro zajištění repelentního efektu použita čerstvá stříž dle instrukce revírníka.

2) Individuální ochrana

Předmětem ochrany je celý jedinec (tubusy, oplůtky, rozsůchy atd.)

23 311 – Individuální ochrana – tubusové chrániče

Instalace individuální ochrany po umělé obnově bude provedena ke dni předání zalesněné plochy.

Nosné kůly:

- o dřevěné DB, AK, tvrdé listn. - o průměru min. 5 cm bez kůry (hranol 3 x 5 cm)
 - o dřevěné SM, BO, MD o průměru min. 7 cm bez kůry (hranol 5 x 5 cm)
- Kůl/hranol v části zatlučené do země opálen, nebo odkorněn a penetrován vhodným prostředkem v délce 10 cm nad půdní povrch.

- o železný prut průměr min. 8 mm.

Instalace chrániče - jeden nosný kůl k jednomu chrániči. Délka kůlu nad povrchem musí umožnit řádné uchycení chrániče dle konstrukce jeho úchytů. Kůl zatlučen min. 40 cm do země. Chránič bude pevně připevněn ke kůlu vázacím drátem minimálně na dvou místech vzdálených minimálně 0,5 m od sebe, přičemž sazenice nesmí být vázacím drátem omotána a zaškrcena.

Další viz. příloha Smlouvy č. Z2 – Ostatní informace

23 312 - Individuální ochrana - opakované použití chráničů - chrániče budou k dispozici na Lokalitě OM, opakované použití revřínkem určených chráničů. Ostatní viz 23 311.

23 321 – Individuální ochrana – opíchy

Instalace individuální ochrany po umělé obnově bude provedena ke dni předání zalesněné plochy.

Další viz. příloha Smlouvy č. Z2 – Ostatní informace

23 331 – Individuální ochrana – oplůtky

Instalace individuální ochrany po umělé obnově bude provedena ke dni předání zalesněné plochy.

Nosné kůly:

- o dřevěné DB, AK, tvrdé listn. - o průměru min. 5 cm bez kůry (hranol 3 x 5 cm)
 - o dřevěné SM, BO, MD o průměru min. 7 cm bez kůry (hranol 5 x 5 cm)
- Kůl/hranol v části zatlučené do země opálen, nebo odkorněn a penetrován vhodným prostředkem v délce 10 cm nad půdní povrch.

- o železný prut průměr min. 8 mm.

Oplůtky – dva nosné kůly k jednomu oplůtku. Délka kůlu cca o 10 cm větší než výška pletiva, kůl zatlučen min. 40 cm do země. Pletivo bude spojeno pevně do kruhu a bude pevně připevněno ke každému kůlu vázacím drátem minimálně na dvou místech vzdálených minimálně 0,5 m od sebe.

Další viz. příloha Smlouvy č. Z2 – Ostatní informace

23 332 - Individuální ochrana - opakované použití pletiva - pletivo bude k dispozici na Lokalitě OM, opakované použití revřínkem určeného pletiva. Ostatní viz 23 331.

23 611 – Oplůtky v oborách – viz příloha Smlouvy č. Z2 – Ostatní informace

3) Chemická ochrana

Musí být ošetřen terminální výhon, pokud Projekt nestanoví jinak.

23 111 - Nátěr nebo postřik kultur repelenty - letní – ošetření musí být u Jehličnanů terminální výhon a poslední přeslen, v případě listnáčů ošetření vrcholové části sazenice v délce min. 25 cm. Při aplikaci postřikovačem použít trysky odpovídající aplikované látce a výrobcem předepsanému aplikačnímu tlaku. Manipulace a příprava postřikové látky dle návodu výrobce.

23 121 - Nátěr nebo postřik kultur repelenty - zimní - délka ošetřeného výhonu je minimálně 1/2 jeho délky, max. do 25 cm. V případě listnaté výsadby do 50 cm výšky sazenice se ošetřuje min. 1/2 výšky sazenice. Odchyly je nutné odsouhlasit s revřínkem. Manipulace a případné naředění dle návodu výrobce, rovnoměrné nanesení přípravku na terminální výhon. V době přejímání musí ošetřená kultura splňovat podmínku úplného zaschnutí přípravku.

23 151 - Ochrana náletů repelenty - letní - viz výkon 23 111

23 161 - Ochrana náletů repelenty - zimní - viz výkon 23 121

23 711 – Nátěr nebo postřik repelenty -letní- sazenice před výsadbou – ošetření sazenic v balících, nebo přepravekách. Ostatní viz výkon 23 111

23 721 - Nátěr nebo postřik repelenty -zimní- sazenice před výsadbou - ošetření sazenic v balících, nebo přepravekách. Ostatní viz výkon 23 121

23 511 – Ochrana proti černé zvěři – viz příloha Smlouvy č. Z2 – Ostatní informace

VII. Ochrana mladých lesních porostů proti buření

Zásahem nesmí být poškozeny nebo zničeny sazenice nebo jedinci cílových a melioračních dřevin z přirozené obnovy.

1) Mechanická ochrana

- a) 24 011, 24021 - Ožínání ručně + mech. – vyhledání sazenic, ožnutí buřeně v okolí sazenic na výšku strniště nejvýše do jedné třetiny výšky sazenic. Zkošená buřeň se klade kolem sazenic nebo mezi ně. Nesmí dojít k poškození sazenic. Velikost ožnuté plochy musí být taková, aby bylo vyloučeno zalehnutí sazenic okolní buření. Ožínáním musí být odstraněny kromě travin a bylin i nežádoucí dřeviny a keře do síly 1 cm v kořenovém krčku.

24 031 - Ožínání ručně + mechanicky - celoplošně - viz 24 011. Po celé zadané ploše nesmí zůstat neožnutá buřeň.

- b) 24211 – Ošlapávání kultur – musí být provedeno úplným sešlapáním buřeně kolem sazenic do vzdálenosti nejméně na výšku buřeně. Nesmí dojít k poškození sazenic.
- c) 24311 – Mulčování - musí být provedeno tak, aby byla celá ploška o poloměru nejméně na výšku buřeně úplně pokryta mulčovacími materiálem.

2) Chemická ochrana

Bude použit přípravek ze skupiny herbicidů stanovený Projektem. Herbicidem nesmí být poškozena, popř. zničena cílová dřevina. Příprava aplikovaného roztoku a aplikační dávka je odvozena od druhů a stavu buřeně podle návodu výrobce.

24 411 - Chemická ochrana MLP proti buření – v ploškách – aplikace na buřeň v okolí sazenice.

24 421 - Chemická ochrana MLP proti buření – v pruzích – aplikace na buřeň v okolí sazenic dle informací revírníka.

24 431 - Chemická ochrana MLP proti buření - celoplošně - aplikace na buřeň po celé zadané ploše.

3) Výsek nežádoucích dřevin

- a) Nehroubí a Hroubí ponechané v souladu s Projektem v Porostu musí být zkráceno na sekce nejvýše 2 m dlouhé.
- b) Arboricidy lze použít pouze v souladu s Projektem. Arboricidem nesmí být poškozena nebo zničena cílová dřevina.

24 511 - Odstranění nežádoucích dřevin - ručně + mech. – výřez nežádoucích dřevin, jejich stažení na zem a rozřezání na max. 2 m kusy.

24 531 - Odstranění nežádoucích dřevin - chemicky – postřik nežádoucích dřevin arboricidem.

24 541 - Odstranění nežádoucích dřevin - kombinovaně - výřez nežádoucích dřevin, jejich stažení na zem a rozřezání na max. 2 m kusy. Nátěr pařezků arboricidem.

VIII. Ochrana MLP proti hmyzím škůdcům, hlodavcům a ost. škodl. činitelům

25 011 – Klíkoroh borový – chemické ošetření kultury – jedná se o ošetření sazenic na ploše insekticidem, který musí obsahovat příměs barviva, není-li Žadavacím listem stanoveno jinak.

25 021 – Klíkoroh borový – výroba a kladení pastí spolu s výměnou návnad – cena obsahuje výrobu a kladení lapacích kůr s otrávenou návnadou, označení pastí kúlem a při výměně počítání brouků.

25 111 – Ochrana MLP proti ostatním hmyzím škůdcům – obranný zásah proti jinému hmyzímu škůdci viz příloha Smlouvy č. Z2 – Ostatní informace

26 011 – Hlodavci - nátěry kultur repelenty – nátěr kmínku určených sazenic repelentem po celém obvodu do výše min. 30 cm.

26 021 – Hlodavci - kladení návnad nebo pastí spolu s výměnou návnad – Pastí musí odpovídat podmínkám a účelu aplikace.

26 111 – Sypavka borová – chemické ošetření kultury fungicidem. Cena uvedena za jedno ošetření kultury.

26 211 – Padlí dubové – chemické ošetření kultury fungicidem.

26 411 – Ostatní škůdci – obranný zásah proti škůdci viz příloha Smlouvy č. Z2 – Ostatní informace

IX. Prořezávky a výchova Porostů

1) Prostřihávky

31 011 – Prostřihávky – Jehličnaté i listnaté – ručně + mech – viz příloha Smlouvy č. Z2 – Ostatní informace

31 031 – Prostřihávky – Jehličnaté i listnaté – chemicky – viz příloha Smlouvy č. Z2 – Ostatní informace

2) Prořezávky

a) Prořezávky se provádějí podle instruktaže provedené Lesy ČR pro jednotlivé druhy dřevin.

b) Prořezávkou odstraněné stromy musí být staženy na zem. Nehroubí a Hroubí ponechané v souladu s Projektem v Porostu musí být zkráceno na sekce nejvýše 2 m dlouhé.

c) Arboricidy lze použít pouze v souladu s Projektem.

d) Součástí prořezávky není rozčlenění Porostů linkami. Jejich vzájemnou vzdálenost, šíři, začátek a směr vyznačí fyzicky Lesy ČR.

31 311, 31 411, 31 511 – Prořezávky – ručně + mech – vyhledání nežádoucích jedinců, jejich pokácení a příp. zkrácení na sekce kratší než 2 m, stažení sekcí na zem. Zásahem nesmí být poškozeni cíloví jedinci.

31 331, 31 431, 31 531 – Prořezávky chemicky – viz příloha Smlouvy č. Z2 – Ostatní informace.

3) Rozčleňování Porostů

31 611 - Rozčleňování porostů - vyřezání vyznačených rozčleňovacích linií, zkrácení vyřezaného nehroubí (příp. Hroubí) na sekce kratší než 2 m a jejich odstranění z plochy linky. Výše Pařezů odpovídá úrovněmu kácení (1/3 šířky kmene).

4) Zpřístupnění Porostů

a) V rámci zpřístupnění Porostů se provádí výřez dříví a hrázkování.

b) Součástí zpřístupnění Porostů není rozčlenění porostních skupin linkami. Vyznačení začátku a směru linky zajistí Lesy ČR.

c) Nehroubí a Hroubí ponechané v souladu s Projektem v Porostu musí být zkráceno na sekce nejvýše 2 m dlouhé.

d) Při hrázkování musí být vyklizeno veškeré ležící dříví a uloženo v Porostu mimo vyklizovací linky v pružích, jejichž směr a šířku určí Lesy ČR.

32 311 – Zpřístupňování porostů řezem – zásah umožňující pohyb po Porostu za účelem provedení probírky. Jedná se o odstranění materiálu stojícího a ležícího nehroubí pokácením a rozřezáním na sekce kratší 2 m.

32 321 – Zpřístupňování porostů hrázkováním ležícího dříví – uložení vyřezaného materiálu do pruhů a hromad v Porostech dle pokynů revříníka.

32 331 – Zpřístupňování porostů řezem a hrázkováním – kombinace 32 311 a 32 321

X. Vyvětvování Porostů

1) Vyvětvování se provádí podle vyznačení a instruktaže provedené Lesy ČR.

35 011 - Vyvětlování předcházející ochraně - jedná se o vyvětlování označených stromů do určené výšky. Řez musí být hladký a veden rovnoběžně s kmenem stromu bez poškození kůry kmene.

42 111, 42 121, 42 131 – oklest a ořez – jedná se o vyvětlování stromů do určené výšky. Řez/oklest musí být proveden na úrovni povrchu kmene bez poškození kůry kmene.

XI. Ochrana lesa

1) Proti ohryzu a loupání

a) Zraňováním, nátěrem nebo mechanickou ochranou musí být bezprostředně po předchozím vyvětvení ošetřen celý projektovaný počet stromů, resp. všechny vyznačené stromy (400 - 600 ks / ha) do výšky odpovídající druhu zvěře a obvyklé sněhové pokrývce.

b) Použití plastů výrazných barev je nepřipustné.

35 111 – Ochrana kmenů repelenty – bodováním – kmen musí být pokryt repelentem na 50 % plochy kmene a to rovnoměrně po celém obvodu až do výšky 2 m.

35 121 – Ochrana kmenů repelenty – v pruzích – kmen musí být pokryt repelentem v pruzích na 50 % plochy kmene a to rovnoměrně po celém obvodu až do výšky 2 m.

35 131 – Ochrana kmenů repelenty – celoplošně – kmen musí být pokryt repelentem po celé ploše obvodu až do výšky 2 m.

35 211 – Zraňování kůry – kůra stromů se zraní speciálním zraňovačem do výšky cca 200 cm ve třech pásmech dokola, vzdálenost mezi pásmy cca 50 cm. Zranění bude provedeno tak, aby došlo k zasmolení bazální části kmene.

35 311 – Ovazování klestem – ohnutí 2-3 přeslenů větví z výšky cca 2 m směrem k zemi a přivázání těchto větví vázacími dráty o síle 3 mm ke kmeni tak, aby nedošlo k jeho poškození a zaškrcení.

35 321 – Ovazování jiným materiálem – viz příloha Smlouvy č. Z2 – Ostatní informace.

35 331 – Odstranění ovazu + jeho likvidace - cena je za odstranění a ekologickou likvidaci použitého ovazu.

2) Ochrana lesa proti hmyzím škůdcům

Chemická a kombinovaná asanace je včetně dodávky insekticidního přípravku a vhodného smáčedla.

Zásady ochrany lesa proti kůrovcům jsou obsaženy v Příloze č. Z3 – Obrana a ochrana proti kůrovcům.

36 011 – Lapače na kůrovce – instalace – rozvoz lapačů do Porostu, upevnění lapače na stabilní konstrukci. Spodní hrana lapače musí být minimálně 1 m nad zemí.

36 031 – Otrávené lapáky – instalace – vyhledání vyznačeného stromu a aplikace schváleného přípravku rovnoměrně po celém povrchu kmene (směrové pokácení, odvětvení, případné zkrácení a přiblížení na požadované místo je součástí ceny dříví a ceníků těžebních činností). Smluvní partner předá revírníkům soupis lapáků s jejich pořadovými čísly, Porosty a hmotami jednotlivých kusů (číselník dříví).

36 032 – Otrávené lapáky-výroba a instal. trojnožky – v ceně je výroba trojnožky, včetně dopravy materiálu na požadované místo. Min. délka 1,5 m, min. průměr na čepu je 12 cm, spojení zajišťující pevnost a stabilitu. Aplikace schváleného přípravku rovnoměrně po celém povrchu kmene.

36 033 – Otrávené lapáky – opak. chem. ošetření trojnožky – opakovaný postřik již instalované trojnožky, viz 36 032.

36 111, 36 121, 36 131 – Lapáky kladení – vyhledání vyznačeného stromu a jeho zakrytí odvětvenými větvemi (směrové pokácení, odvětvení, případné zkrácení a přiblížení na požadované místo je součástí ceníků dříví a těžebních činností). Případné odchylné požadavky musí být uvedeny

v objednávce. Smluvní partner předá revírníkům soupis lapáků s jejich pořadovými čísly, Porosty a hmotami jednotlivých kusů (číselník dříví).

36 141, 36 151 – Lapáky – asanace odkorněním – ruční nebo mechanické oloupání kůry.

36 161 – Lapáky – asanace všech dřevin chemicky – aplikace schváleného přípravku rovnoměrně po celém povrchu kmene. Po chemické asanaci bude dříví do 30 kalendářních dnů od ošetření přiblíženo a odvezeno.

36 211 – Instalace návnad na stojící stromy – viz příloha Smlouvy č. Z2 – Ostatní informace.

36 321, 36 351, 36 421, 36 451 – Asanace kůrovcového a kůrovcem ohroženého dříví – mechanická - ruční nebo mechanické oloupání kůry.

36 331, 36 431 – Asanace kůrovcového a kůrovcem ohroženého dříví – chemická - aplikace schváleného přípravku rovnoměrně po celém povrchu kmene – po otočení i ze spodní strany.

36 341, 36 371, 36 441, 36 471 – Asanace kůrovcového a kůrovcem ohroženého dříví – kombinovaná – ruční nebo mechanické oloupání kůry, které bude doplněné pálením nebo chemickou asanací oloupané kůry.

36 381, 36 481 – Asanace kůrovcového a kůrovcem ohroženého dříví – Jiné dřeviny – viz příloha Smlouvy č. Z2 – Ostatní informace

36 511 – Asanace těžebního odpadu – viz příloha Smlouvy č. Z2 – Ostatní informace

36 521 – Asanace skládek – viz příloha Smlouvy č. Z2 – Ostatní informace

36 531 – Asanace mlazín (tyčk.) napadených kůrovci – ručně i mech – pálením - vykácení postižených stromů, vyklizení na předem určená místa a pálení včetně větví, provést protipožární opatření (viz Příloha č. Z5 – Zásady požární ochrany).

36 541 – Asanace mlazín (tyčk.) napadených kůrovci – ručně i mech – chemicky – vykácení postižených stromů, odvětvění, postřík schváleným přípravkem.

36 551 – Asanace mlazín (tyčk.) napadených kůrovci – ručně i mech – drcením, štěpkováním - vykácení postižených stromů, případné vyklizení stromů na předem určené místo a štěpkování veškeré hmoty.

XII. Rekonstrukce Porostů

43 011 - Celoplošná likvidace odumřelých dřevin – viz příloha Smlouvy č. Z2 – Ostatní informace

43 021, 43 022 - Rekonstrukce por. náhradních dřev. v limsních oblastech, výřez + hrázkování - rozřezání vyznačené nebo zadané hmoty (dle instrukce revírníka), zkrácení na sekce o max.hmotnosti 15 kg nebo délce nejvýše 2 m, jejich následné uložení na hromady a sešlápnutí na místě mimo cílové dřeviny. Uložení do hromad viz výkon 11 111.

43 023 - Rekonstrukce porostů – výřez + vyvezení hmoty – výřez vyznačené nebo zadané hmoty (dle instrukce revírníka), její vyvezení a uložení na hromady zpravidla na Lokalitě OM.

43 024 - Rekonstrukce porostů – štěpkováním – seštěpkování vyznačené nebo zadané hmoty (dle instrukce revírníka) v Porostu.

43 025 - Rekonstrukce porostů – shrnování valů – viz. příloha Smlouvy č. Z2 – Ostatní informace.

43 081 – Rekonstrukce ostatní – viz příloha Smlouvy č. Z2 – Ostatní informace.

XIII. Ostatní Pěstební činnosti

Zahrnují blíže nespecifikované práce, spojené s péčí o les včetně drobných úprav LDS (např. čištění svodnic a propustků).

Ostatní činnosti jsou kalkulovány podle hodinových sazeb za:

58 111 – Ruční práce – veškeré ruční práce dle pokynu revírníka

58 121 – Práce s JMP – veškeré práce s JMP dle pokynu revírníka

58 131 – Práce s traktorem – veškeré práce s traktorem dle pokynu revírnicka

58 141 – Práce s křovinořezem – veškeré práce s křovinořezem dle pokynu revírnicka

58 151 – Práce s koněm – veškeré práce s koňským potahem dle pokynu revírnicka

58 161 – Práce se zádovým postřikovačem – veškeré práce se zádovým postřikovačem dle pokynu revírnicka. Není zahrnuta cena chemického přípravku.

58 411 – Údržba rozdělovací sítě a majetkových hranic – výřez náletů, nárostů z rozdělovací sítě, jejich rozřezání na sekce o max. hmotnosti 15 kg nebo délce nejvýše 2 m a uložení spolu s příp. dalšími těžebními zbytky a klestem do hromad mimo trasu rozdělovací sítě.

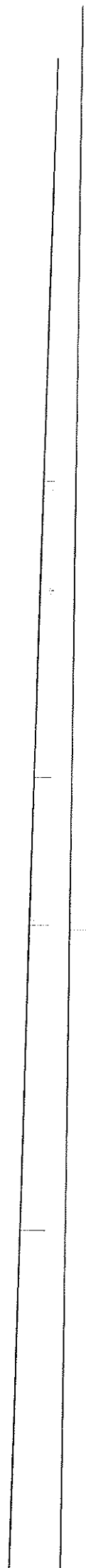

Příloha č. P4 - Ceník pěstebních činností (část A - ceník PČ)

číslo ZAK: 7
 číslo SÚJ: 19107
 název SÚJ: Pelhřimov
 název LS: Pelhřimov

firma: LST a.s.
 IČ: 60706805
 ulice: Trhanov 48
 obec: Trhanov 345 33

CK	podvýkon	MJ	cena (Kč/MJ)	poznámka
11010	Úklid a pálení kleslu - jehličnatého + listnatého	m3	60	
11110	Úklid kleslu (bez pálení) - ručně l mech. - jehl. + list.	m3	46	
11170	Úklid kleslu (bez pálení) ručně po mech. vyvážení kleslu	m3	85	
11210	Pálení sneseného kleslu - jehličn. + listnat.	m3	60	
11410	Drcení kleslu	m3	100	
11610	Dočlívání ploch po těžbě	ha	4 600	
12050	Příprava půdy na hořině - mech. celoplošně	ha	7 300	
12070	Příprava půdy na hořině - chem. celoplošně	ha	5 600	
12120	Příprava půdy pod porostem - ruč + mech. v pruzích	ha	7 300	
12170	Příprava půdy pod porostem - chem. celoplošně	ha	6 700	
16210	Sadba a podsadba do nepřipravené půdy - ruční + mech. - jamková	1000 ks	4 200	
16220	Sadba a podsadba do nepřipravené půdy - ruční + mech. - stěrbinová	1000 ks	2 400	
16280	Sadba a podsadba do nepřipravené půdy - ruční + mech. - jiná	1000 ks	3 600	
16900	Doplňování MZD	1000 ks	7 000	
22020	Oplocekny z nov. mal. - dřevěné - Položáv. 150/3	km	60 600	
22120	Oplocekny z nov. mal. - dřevěné - Pacov 160/3	km	84 000	
22210	Rozebírání a likvid. oplocek - dřevěné - do 180 cm vč	km	13 000	
22310	Rozebírání a likvid. oplocek - dřevěné - do 180 cm vč	km	10 000	
22510	Oplocov. z použ. mater. - dřevěné - do 180 cm včetně	km	42 000	
22980	Údržba a opravy oplocek	km	22 900	
23010	Kontrolní a srovnávací plochy - zřizování	ks	4 080	
23020	Kontrolní a srovnávací plochy - rozebírání	ks	1 900	
23110	Nátěr nebo posítky kultur repelety - letní	1000 ks	650	
23120	Nátěr nebo posítky kultur repelety - zimní	1000 ks	650	
23310	Individuální ochrana - tubusové chrániče	1000 ks	120 000	
23330	Individuální ochrana - opětky	1000 ks	180 000	
24020	Ožínání - ručně + mech. - v pruzích	ha	6 000	
24030	Ožínání - ručně + mech. - celoplošně	ha	7 500	
24420	Chemická ochrana MLP proti bušení - v pruzích	ha	4 000	
24430	Chemická ochrana MLP proti bušení - celoplošně	ha	4 600	
24510	Odstranění škodlivých dřevín - ručně + mech.	ha	6 000	
24530	Odstranění škodlivých dřevín - chemicky	ha	5 000	
26010	Kůroch borový - chemické ošetření kultury	1000 ks	600	
26020	Kůroch borový - výroba a kladení pastí spolu s výměnou návnad	ks	160	
26010	Hlodavci - nátěry kultur repelety	1000 ks	5 000	
26020	Hlodavci - kladení návnad nebo pastí spolu s výměnou návnad	ks	60	
31010	Prostřihávky - jehličnaté l listnaté - ručně + mech.	ha	15 000	
31310	Prořezávky - jehlič. + list. - ručně + mech	ha	8 500	
31410	Prořezávky - jehličnaté - ručně + mech.	ha	8 500	
31510	Prořezávky - listnaté - ručně + mech.	ha	8 500	
31610	Rozčleňování porostů	km	4 000	
32310	Zpřístupňování porostů řezom	ha	3 600	
32320	Zpřístupňování porostů hrázkováním ležícího dříví	ha	4 600	
32330	Zpřístupňování porostů řezom a hrázkováním	ha	5 600	
36010	Lapače na kůrovce - instalace	ks	120	
36030	Otrávené lapačky - instalace	ks	900	
36110	Lapáky - kladení - SM	ks	90	
36140	Lapáky - asanace - SM odkomněním	m3	210	
36160	Lapáky - asanace všech dřevín chemicky	m3	130	
36320	Asanace kůrovcového dříví - SM - mechanická	m3	210	
36330	Asanace kůrovcového dříví - chemická	m3	130	
36810	Pláčl budky pro hmyzožravé plactvo - vyvěšování	ks	200	
36820	Pláčl budky pro hmyzožravé plactvo - čištění	ks	200	
42110	Oklest a ořez - do 2,5 m včetně	1000 ks	7 800	
68110	Ruční práce	hod	120	
68120	Práce s JMP	hod	180	
68130	Práce s traktorem	hod	384	
68140	Práce s křovinořezem	hod	180	
68150	Práce s koněm	hod	250	
68160	Práce se zářadovým posítkovačem	hod	160	
68410	Údržba rozdělovací sítě a majetkových hranic	km	6 000	

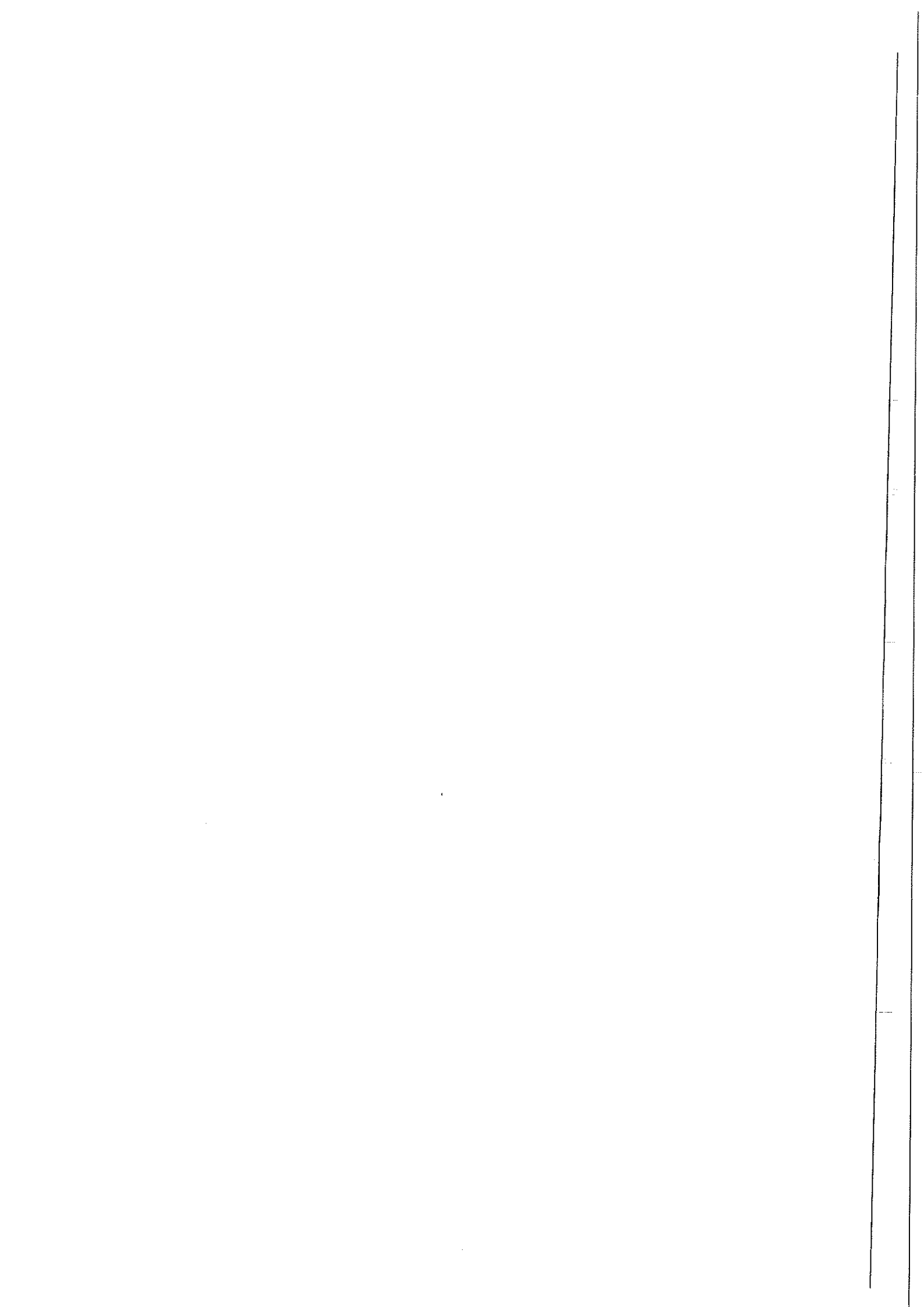

Příloha č. P4 - Ceník pěstebních činností (část B - ceník SaMa)

číslo zakázky: 7
 číslo SÚJ: 19107
 název SÚJ: Polhřimov
 název LS: Polhřimov

firma: LST a.s.
 IČ: 60706805
 ulice: Trhanov 48
 obec: Trhanov 345 33

Ceny sadebního materiálu jsou uvedeny se započtením nákladů na dopravu a nákladů na manipulaci se sadebním materiálem.

Ceny jehličnatého sadebního materiálu jsou uvedeny včetně započtení nákladů na ošetření proti klikorohu

CK	dřevina	typ	třída*	obal**	cena [Kč/1s.ks]**
1250	SM	sazenice	5 mm	PRK	7 000
1255	SM	sazenice	5 mm	SAD	12 500
1260	SM	sazenice	6 mm	PRK	7 000
1265	SM	sazenice	6 mm	SAD	12 500
1560	SM	jinak specif.		PRK	8 500
10250	JD	sazenice	5 mm	PRK	8 200
10260	JD	sazenice	6 mm	PRK	8 200
10265	JD	sazenice	6 mm	SAD	16 000
11260	JDO	sazenice	6 mm	PRK	9 200
11265	JDO	sazenice	6 mm	SAD	25 000
11270	JDO	sazenice	7 mm	PRK	10 000
18255	DG	sazenice	5 mm	SAD	16 000
18370	DG	poloodrostky	7	PRK	16 000
18375	DG	poloodrostky	7	SAD	25 000
20260	BO	sazenice	6 mm	PRK	4 200
30265	MD	sazenice	6 mm	SAD	16 000
30275	MD	sazenice	7 mm	SAD	16 000
42260	DBZ	sazenice	6 mm	PRK	5 750
42265	DBZ	sazenice	6 mm	SAD	20 000
42395	DBZ	poloodrostky	9	SAD	120 000
60255	BK	sazenice	5 mm	SAD	12 000
60260	BK	sazenice	6 mm	PRK	7 000
60265	BK	sazenice	6 mm	SAD	10 000
60270	BK	sazenice	7 mm	PRK	7 500
60275	BK	sazenice	7 mm	SAD	10 000
60385	BK	poloodrostky	8	SAD	85 000
60395	BK	poloodrostky	9	SAD	85 000
63260	KL	sazenice	6 mm	PRK	5 500
63265	KL	sazenice	6 mm	SAD	12 000
63270	KL	sazenice	7 mm	PRK	7 500
63395	KL	poloodrostky	9	SAD	65 000
67260	JS	sazenice	6 mm	PRK	5 500
67270	JS	sazenice	7 mm	PRK	6 000
61265	JLH	sazenice	6 mm	SAD	28 000
74265	TR	sazenice	6 mm	SAD	28 000
80280	LP	sazenice	8 mm	PRK	8 500
80285	LP	sazenice	8 mm	SAD	28 000
83260	OL	sazenice	6 mm	PRK	5 750
83265	OL	sazenice	6 mm	SAD	16 000
83270	OL	sazenice	7 mm	PRK	5 750
83390	OL	poloodrostky	9	PRK	12 000
83395	OL	poloodrostky	9	SAD	65 000

* u semenáčků a sazenic mín. tloušťka kořenového krčku (mm), u poloodrostků výška nadzemní části (třída 8 do 80 cm včetně, třída 9 nad 80 cm), mín. tloušťka kořenového krčku v rozpětí dle vyhlášky 29/2004 v platném znění

** PRK-prostokořenný; RČK-rašelinocelulozový kelímek; SAD-plastový sadbovač; OST-jinak specifikovaný

*** u semeného materiálu cena v [Kč/kg]

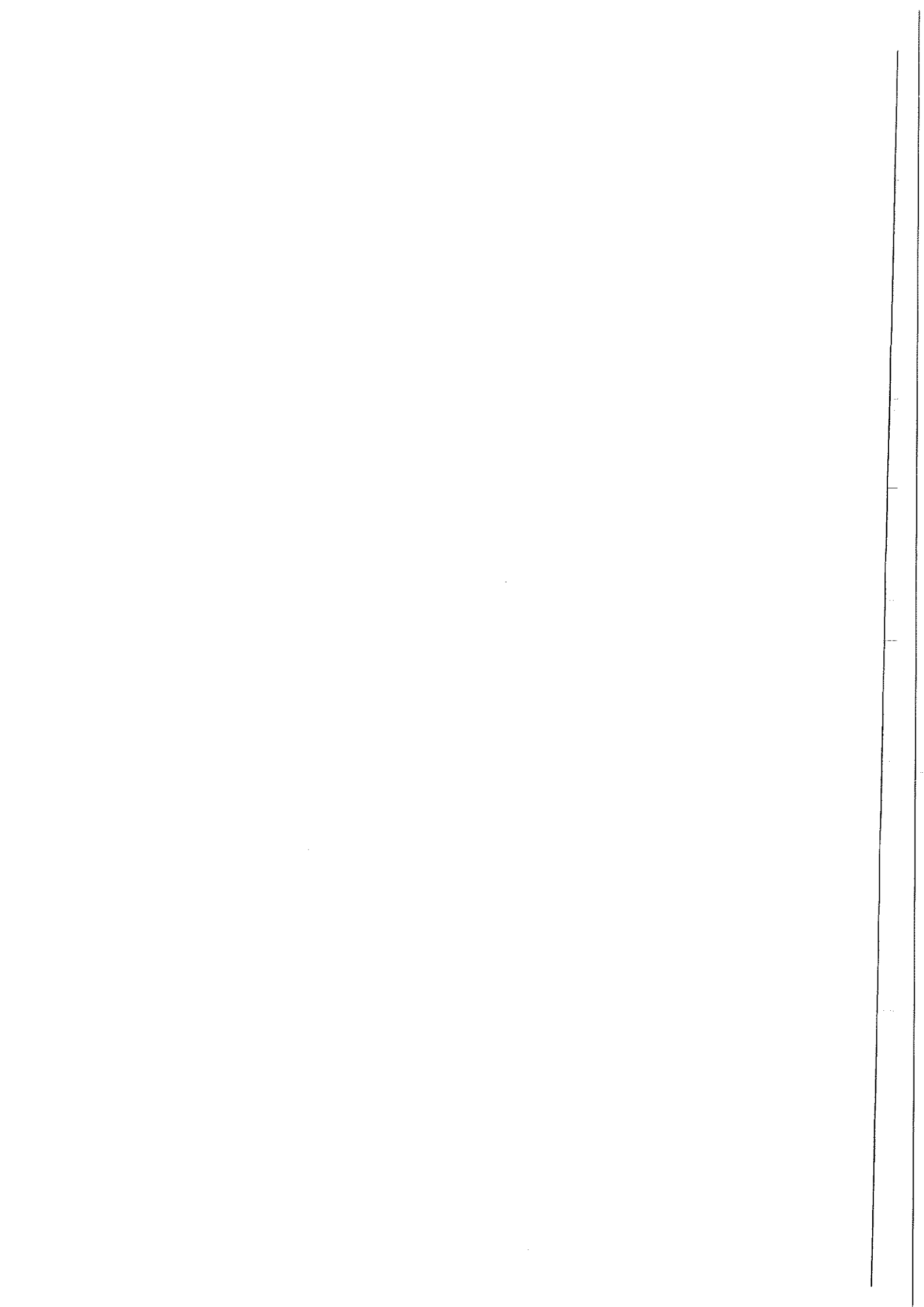

Příloha P5 ke Smlouvě o provádění komplexních lesnických činností a prodeji dříví

KATALOG PRO OPLOCENKY POUŽÍVANÉ PŘI MECHANICKÉ OCHRANĚ MLADÝCH LESNÍCH POROSTŮ

Pro všechny typy oplocenek:

V Příloze č. Z2 Smlouvy – Ostatní informace mohou být parametry oplocenek změněny nebo upřesněny. V popisu typů oplocenek jsou rozměry dřevěných částí uváděny bez kůry. Střední průměr je uváděn u nerozmítnutých tyčí a kůlů; minimální šířka u přířezů a rozmítnutých tyčí.

Obecné požadavky na dřevěné konstrukční prvky:

- dřeviny rodů SM, BO, MD, DB, AK, JL
- dříví bez hniloby; spodní část sloupků v délce o 10 cm větší než je zahloubení sloupku musí být v případě SM a BO opálena na dřevo nebo odkorněna a penetrována vhodným prostředkem
- díra pro sloupek bude vyvrtána nebo vybrána rýčem, sloupek musí být následně pevně ukotven
- spodní strana vzpěr bude ukotvena v zemi tak, aby nemohlo dojít k jejímu posunu
- na krátkých stranách (5 nebo 6 polí) oplocenek se sloupky bude zavětřován sloupek nejbližší středu strany.

Hřebíky použité na konstrukce jsou o 100% delší než průměr přítloukaného materiálu, hřebíky budou dotlučeny, vyčnívající konce hřebíků zahnutý k dřevěné části oplocenky.

Součástí stavby oplocenky do 100 m délky plotu je zbudování jednoho oboustranného žebříku (tvar písmene A) nebo branky. U oplocenek s délkou plotu větší než 100 m je součástí stavby zbudování dvou oboustranných žebříků nebo dvou branek v protilehlých rozích oplocenky. Stojné díly žebříků odpovídají parametrům sloupků, příčky dle parametrů vzpěr oplocenky. Žebřík je spojen hřebíkem se sloupkem oplocenky.

Definování konstrukčních prvků oplocenek

Skupina	Účel	Příklady
Nosné prvky	Nesou funkční prvky	kůly, nosná ráhna, nosné sloupky, nosné vzpěry
Funkční prvky	Plní vlastní účel oplocenky	pletivo, ráhna, plotovky
Zpevňující prvky	Zpevňují funkční prvky	příčná ráhna, středové sloupky, drát
Stabilizační prvky	Zajišťují stabilitu konstrukce oplocenky	vzpěry

Oplocenky drátěné: Lesnické pletivo (min. 1x pozink - 70 g/m², spojení drátů uzlíky, min. průměr vodících drátů 2 mm, ostatních drátů min. 1,6 mm) se napíná na vnější stranu sloupků, otočené velkými oky nahoru, směrem k zemi se oka zmenšují a houstnou. Pletivo bude přibito min. 3 hřebíky na každý sloupek u pletiva do 180 cm výšky, nad 180 cm min. 4 hřebíky. Hřebíky k napnutí pletiva min. délky 65 mm budou zahnutý v horní části nahoru, u země dolů. Nerovnosti terénu budou předem srovnány tak, aby mezi terénem a spodním okrajem pletiva nebyla žádná mezera.

Oplocenky dřevěné: K výrobě polí lze použít pouze dřevo jehličnaté nebo z měkkých listnáčů (TP, OS), na nosné sloupky a nosná ráhna pouze SM nebo BO.

Drátěná 150/3

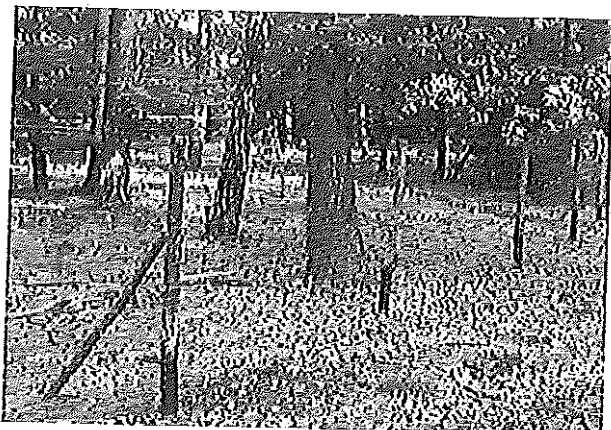

Zvěř: srnčí, Výška (cm): 150 (160, 180), Délka polí (cm): 300, Druh: drátěná

Technický popis:

Pletivo upevněno na kůlech zapaštěných silnějším koncem do země 40 cm.

Každý třetí kůl zavětrován (z vnitřní strany) ve výšce 2/3 pod úhlem 45°.

(Pozn.: v případě výšky 180 cm je přípustné použít pletivo 160 cm s umístěním horního ráhna ve výšce 180 cm; v tomto případě musí být pletivo ve středu pole přivázáno k ráhnu drátem)

Konstrukční prvky:

Skupina prvků	Prvek	Materiál	Sřřední průměr	Mln. sířka	Mln. tloušťka	Délka
			cm	cm	cm	[cm]
nosné	kůly	tyčovina	8-12	-	-	220 (190, 200)
funkční	pletivo	150, (160, 180) cm	-	-	-	-
stabilizační	vzpěry	tyčovina	6-9	-	-	140

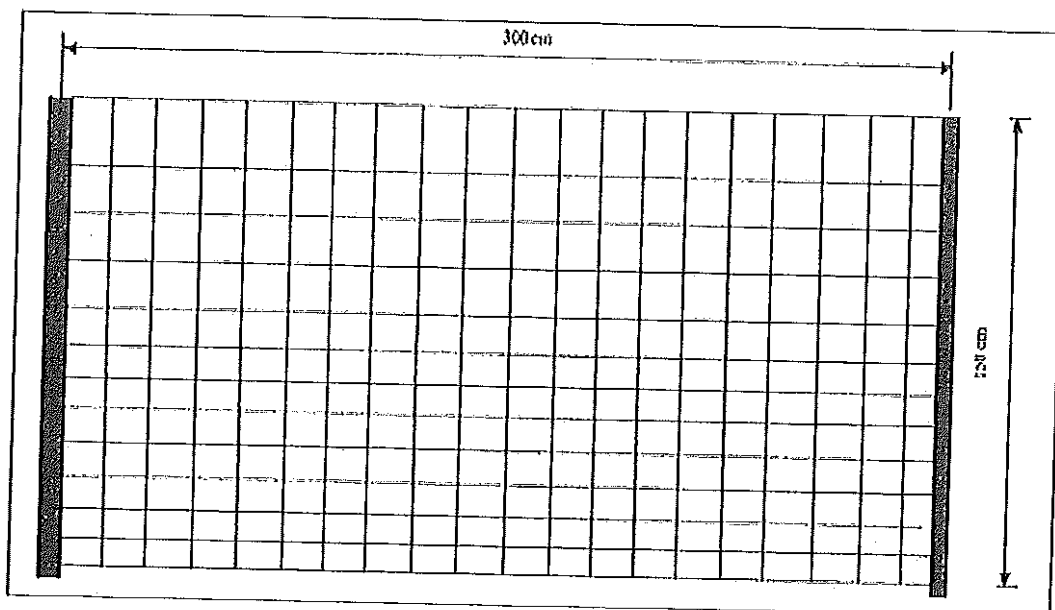

Drátěná vysoká 220/4

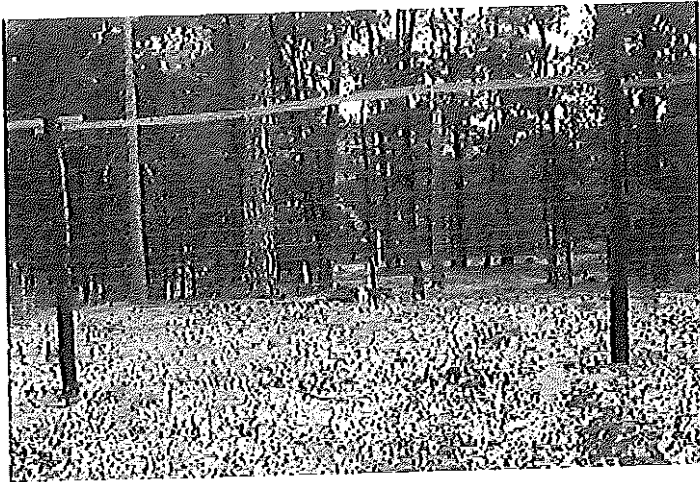

Zvěř: vysoká, srnčí, Výška (cm): 220 (200), Délka polí (cm): 400, Druh: drátěná

Technický popis:

Pletivo upevněno na kůlech zapaštěných silnějším koncem do země 60 cm. Každý třetí kůl zavětrován (z vnitřní strany) ve výšce 2/3 pod úhlem 45°. Dolní okraj pletiva je uprostřed pole přichycen k terénu kolíkem (případně kolíkem s hřebíkem).

Cca 20 cm nad horním okrajem pletiva umístěno ráhno, ke kterému je pletivo ve dvou místech přivázáno drátem.

Při výšce 200 cm použity kůly délky 250 cm zapaštěny 50 cm do země, horní ráhno není použito.

Konstrukční prvky:

Skupina prvků	Prvek	Materiál	Střední průměr	Min. šířka	Min. tloušťka	Délka
			cm	cm	cm	[cm]
nosné	kůly	tyčovina	9-13	-	-	280 (250)
funkční	pletivo	200 cm	-	-	-	-
stabilizační	vzpěry	tyčovina	7-10	-	-	210
funkční	horní ráhno	tyčovina	6-9	5	2,5	400

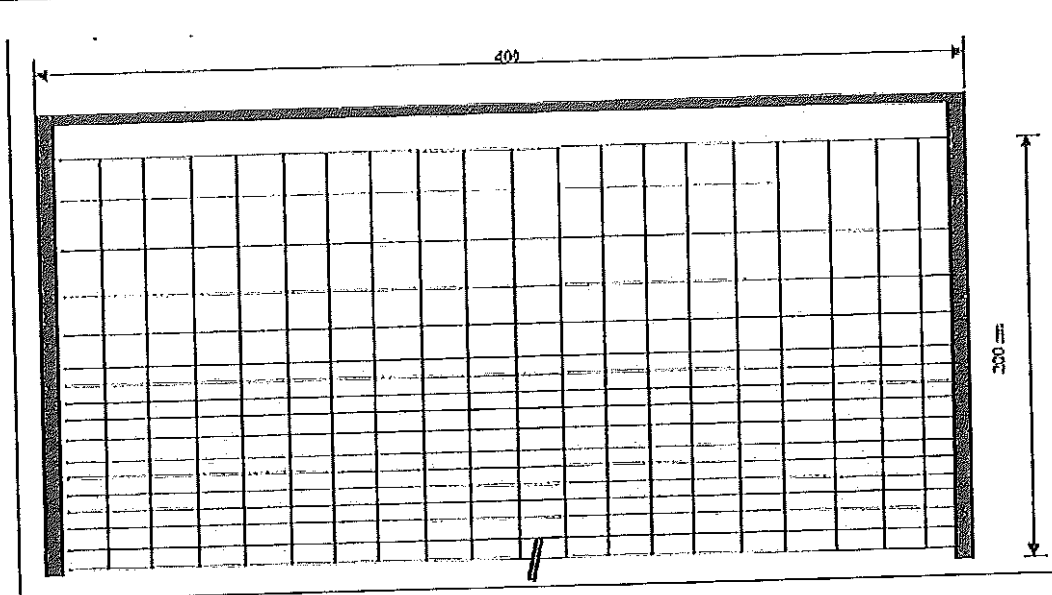

Polozávěsná 150/3

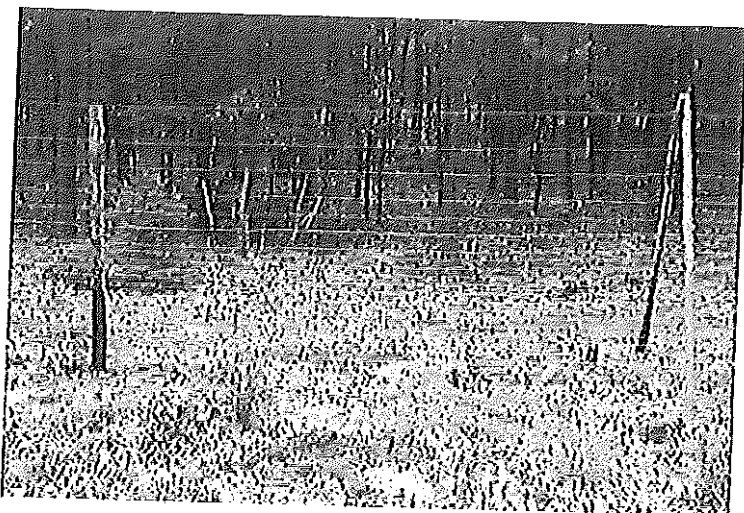

Zvěř: srnčí, Výška (cm): 150, Délka polí (cm): 300, Druh: drátěná

Technický popis:

Pro upevnění pletiva použity kůly v kombinaci s nosnými vzpěrami, kůly zapuštěny silnějším koncem do země 40 cm. Spodní okraj pletiva je pod nosnými vzpěrami pevně přichycen k terénu kolkem (případně kolkem s hřebíčkem).

Konstrukční prvky:

Skupina prvků	Prvek	Materiál	Střední průměr	Min. šířka	Min. tloušťka	Délka
			cm	cm	cm	[cm]
nosné	kůly	lyčovina	8-12	-	-	190 (200)
nosné	vzpěry	lyčovina	6-9	-	-	230
funkční	pletivo	150 (160) cm				

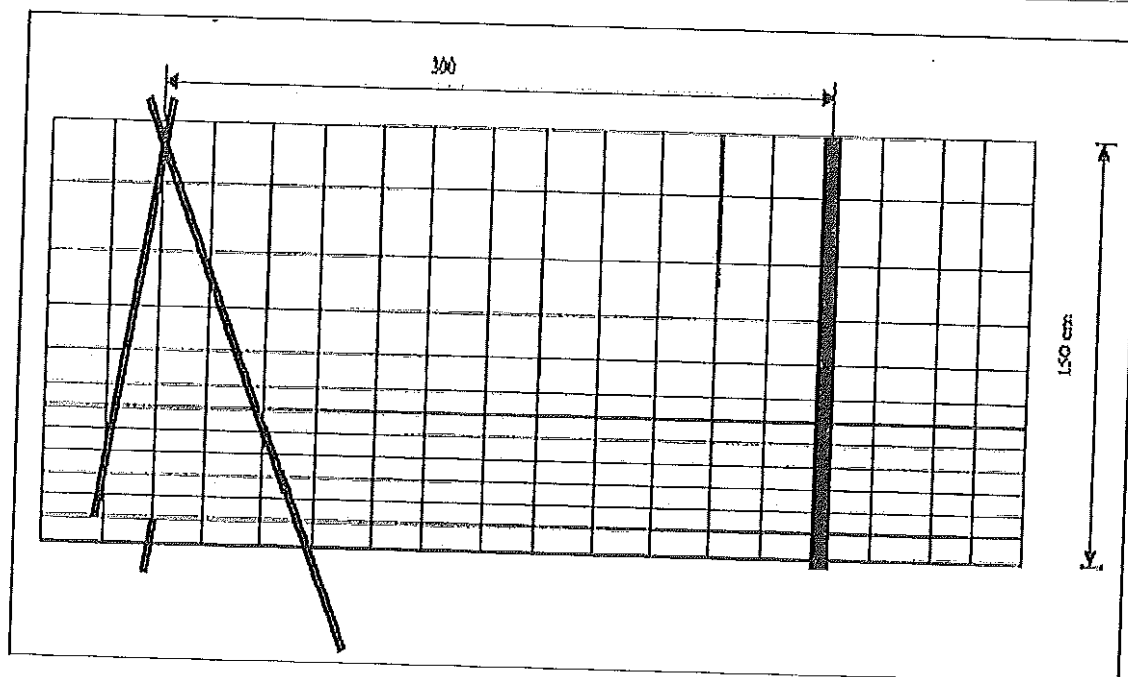

Závěsná 150/3

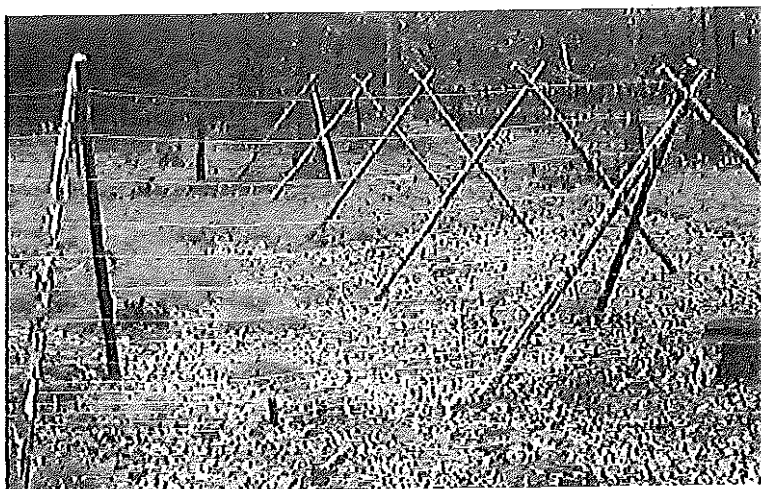

Zvěř: srnčí, Výška (cm): 150, Délka polí (cm): 300, Druh: drátěná

Technický popis:

Stavba bez kůlů, pletivo nesou vzpěry, v lomových bodech trojnožka; spodní okraj pletiva je v každém poli ve dvou místech pevně přichycen k terénu kolkem (případně kolkem s hřebíkem).

Konstrukční prvky:

Skupina prvků	Prvek	Materiál	Střední průměr	Min. sílka	Min. tloušťka	Délka
			cm	cm	cm	[cm]
nosné	vzpěry	tyčovina	6-9	-	-	230
funkční	pletivo	150(160)cm	-	-	-	-

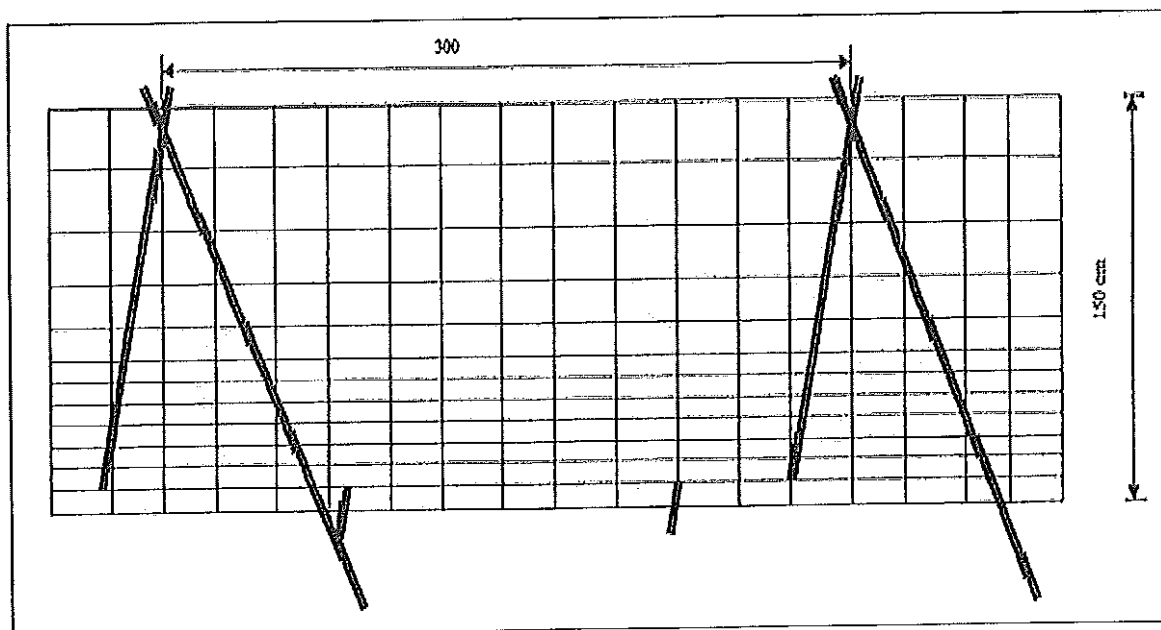

Horská drátěná 220/3,5

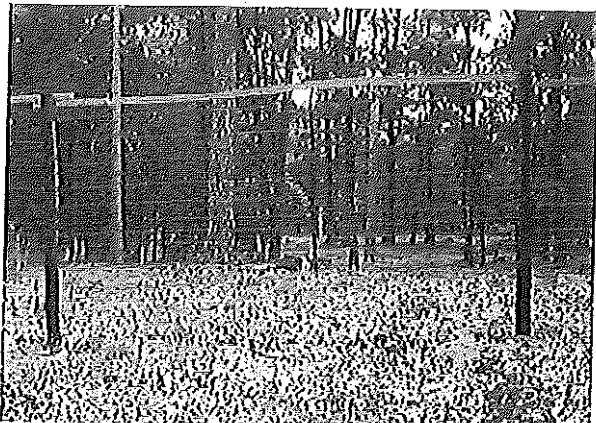

Zvěř: vysoká, Výška (cm): 220, Délka polí (cm): 350, Druh: drátěná

Technický popis:

Pletivo je upevněno na kůlech které jsou zapuštěny silnějším koncem do země 50 cm. Každý rohový a třetí kůl zavětrován vzpěrou z vnitřní strany ve výšce 2/3 pod úhlem 45°. Cca 20 cm nad horním okrajem pletiva je v každém poli umístěno ráhno, ke kterému je pletivo ve dvou místech přivázáno drátem o průměru 2,5 mm. Dolní okraj pletiva je uprostřed pole z vnitřní strany přichycen kolkem (případně kolkem s hřebíkem) pevně k terénu.

Konstrukční prvky:

Skupina prvků	Prvek	Materiál	Střední průměr	Mlh. šířka půlená	Délka
			cm	cm	[cm]
nosné	kůly	Tyčovina	12-15	-	280
funkční	pletivo	200 cm výška	Viz popis dole	-	-
stabilizační	vzpěry	Tyčovina	9-12	-	210
funkční	horní ráhno	Tyčovina půlená	10	8	350

Pletivo: výška pletiva 200 cm, počet vodorovných drátů 25 ks, rozteč svislých drátů 15 cm, okrajové dráty mají průměr 2,5 mm, vnitřní dráty mají průměr 2 mm, povrchová úprava je 3xZn, tj. minimálně 210 g/m², výška ok od země je 16 x 5 cm, 3 x 10 cm, 2 x 15 cm, 3 x 20 cm

Kollba 150/3

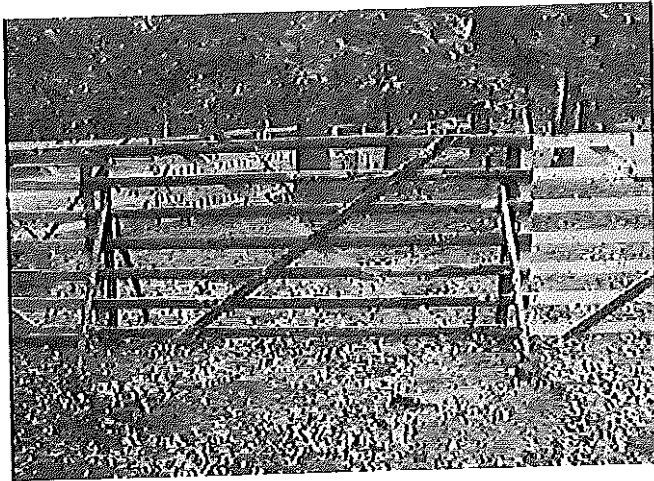

Zvěř: srnčí, Výška (cm): 150, Délka polí (cm): 300, Druh: dřevěná

Technický popis:

Stavba bez kůlu z dílů, stabilizace zavětrováním vzpěrami (každý spoj z obou stran) ve výšce 2/3 pod úhlem 45°.

Konstrukční prvky:

Skupina prvků	Prvek	Materiál	Střední průměr	Min. šířka	Min. tloušťka	Délka
			cm	cm	cm	[cm]
nosné	sloupky	přířezy (krajiny)	-	6	2,5	160
funkční	ráhna	přířezy (krajiny)	-	6	2	300
zpevňující	příčná ráhna	přířezy (krajiny)	-	6	2	250
stabilizační	vzpěry	tyčovina	7-9	-	-	140

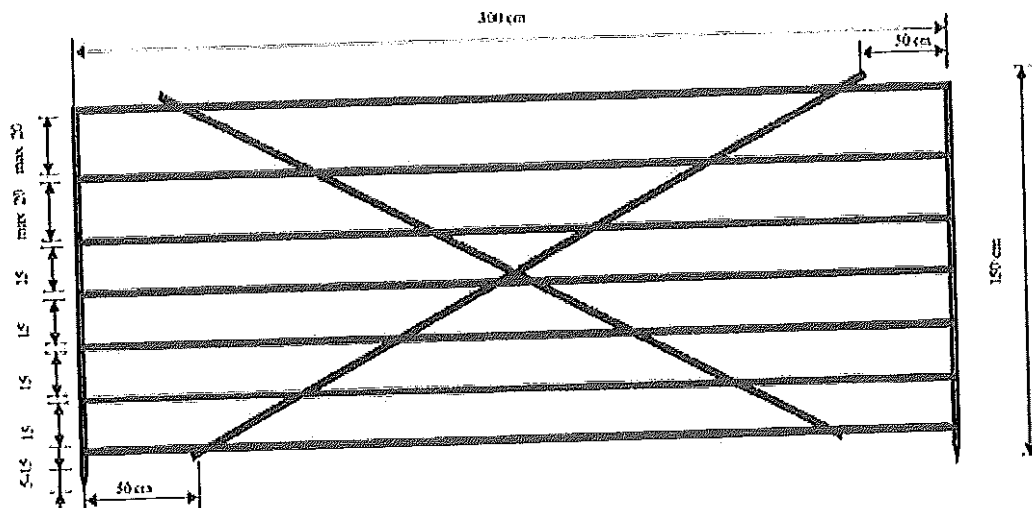

Kollba vysoká 220/3

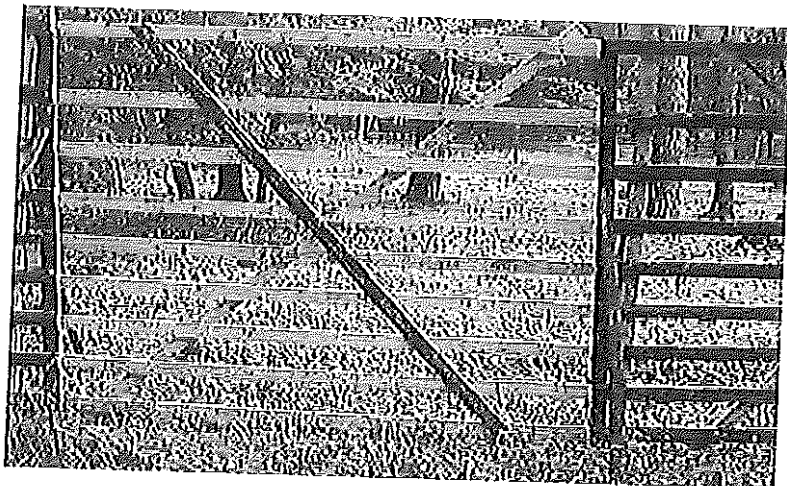

Zvěř: vysoká, srnčí, Výška (cm): 220, Délka polí (cm): 300, Druh: dřevěná

Technický popis:

Stavba bez kůlí, stabilizace zavětrováním vzpěrami (každý spoj z obou stran) ve výšce 2/3 pod úhlem 45°.

Konstrukční prvky:

Skupina prvků	Prvek	Materiál	Střední průměr	Min. šířka	Min. tloušťka	Délka
			cm	cm	cm	[cm]
nosné	sloupky	přířezy (krajiny)	-	6	2,5	230
funkční	ráhna	přířezy (krajiny)	-	6	2	300
zpevňující	příčná ráhna	přířezy (krajiny)	-	6	2	300
stabilizační	vzpěry	tyčovina	8-10	-	-	210

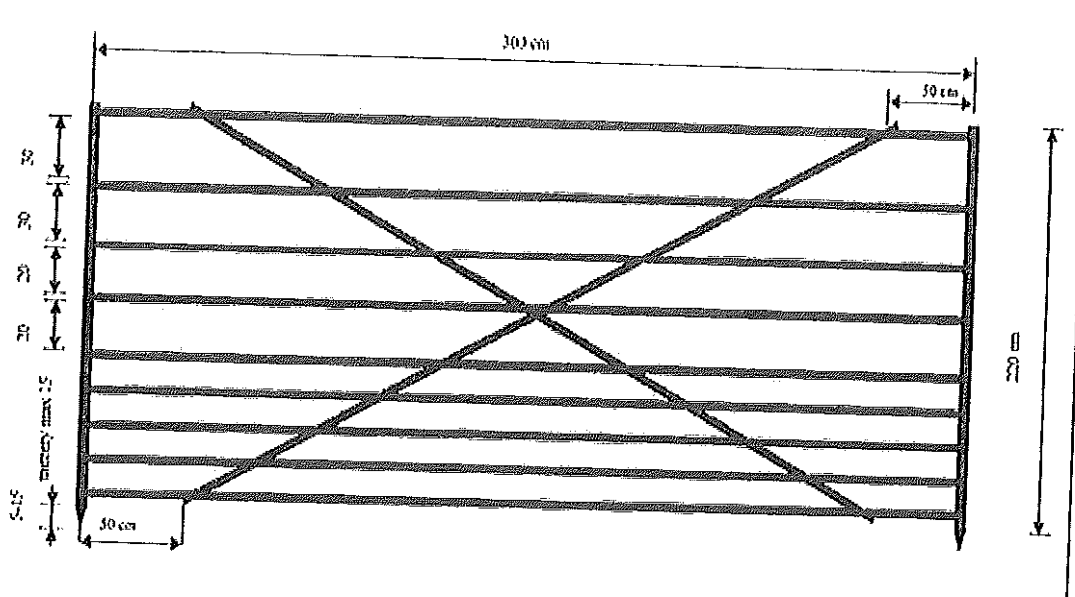

Pacov 150/3

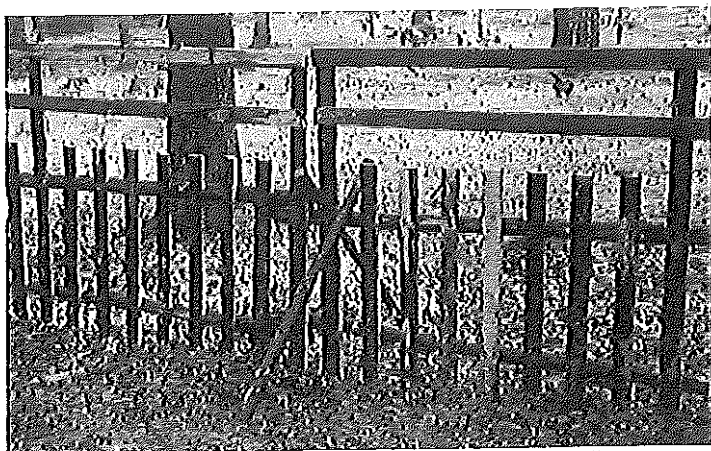

Zvěř: smčl, Výška (cm): 150 (180), Délka polí (cm): 300, Druh: dřevěná

Technický popis:

Stavba bez kůlu, stabilizace zavětrováním vzpěrami (každý spoj z obou stran) ve výšce $\frac{1}{2}$ pod úhlem 45° . Mezi plotovkami maximální mezera 10 cm. Výška 180 cm: - přidat třetí ráhno (max. mezera 25 cm), sloupky délka 190 cm. Při spojování dílců oplocenky bude z opačné strany než tyčky a nosné sloupky na nosná ráhna na kraji dílce s větší roztečí nosných ráhen svisle připevněn spojovací segment délky 100 cm.

Konstrukční prvky:

Skupina prvků	Prvek	Materiál	Střední průměr	Mín. šířka	Mín. tloušťka	Délka
			cm	cm	cm	[cm]
nosné	nosná ráhna	tyčovina	-	6	2	340
nosné	sloupky	přířezy (krajiny)	-	6	2,5	160
funkční	plotovky	přířezy (krajiny)	-	4	1	100
funkční	ráhna	přířezy (krajiny)	-	4	1	300
stabilizační	vzpěry	tyčovina	6-9	-	-	110

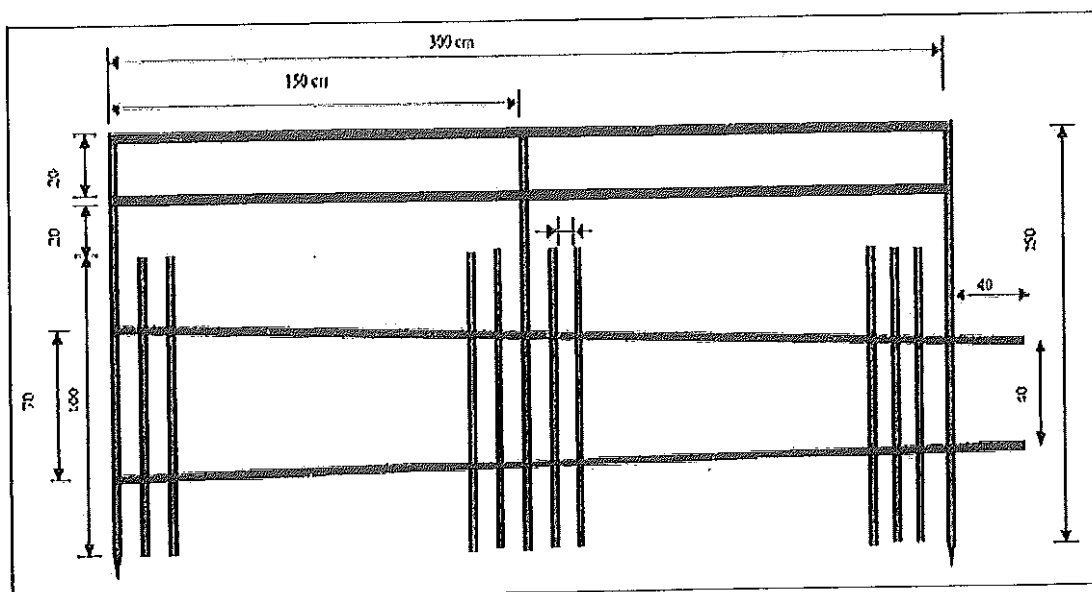

Horská široká 220/4

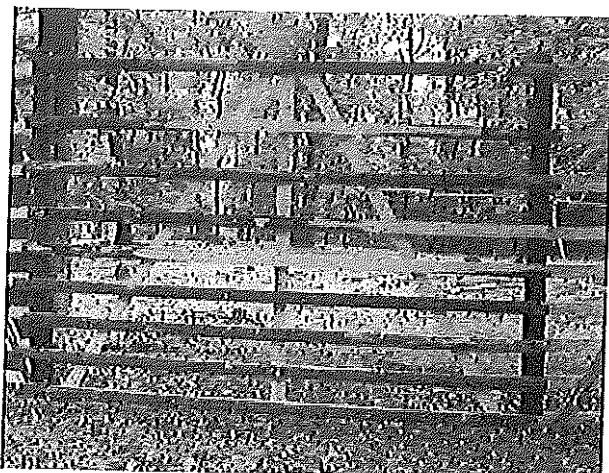

Zvěř: vysoká, srnčí, Výška (cm): 220, Délka polí (cm): 400, Druh: dřevěná

Technický popis:

Pole vyráběna v lese natloukáním na kůly zapuštěné do země 60 cm. Každý druhý kůl zavětrován střídavě z vnitřní a vnější strany ve výšce 2/3 pod úhlem 45°.

Konstrukční prvky:

Skupina prvků	Prvek	Materiál	Střední průměr	Min. sířka	Min. tloušťka	Délka
			cm	cm	cm	[cm]
nosné	kůly	tyčoviny	9-13	-	-	280
funkční	ráhna	Přířezy (krajiny)	-	7	2	400
zpevňující	příčná ráhna	Přířezy (krajiny)	-	7	2	270
zpevňující	střed.sloupek	Přířezy (krajiny)	-	7	2	220
stabilizační	vzpěry	tyčovina	8-10	-	-	210

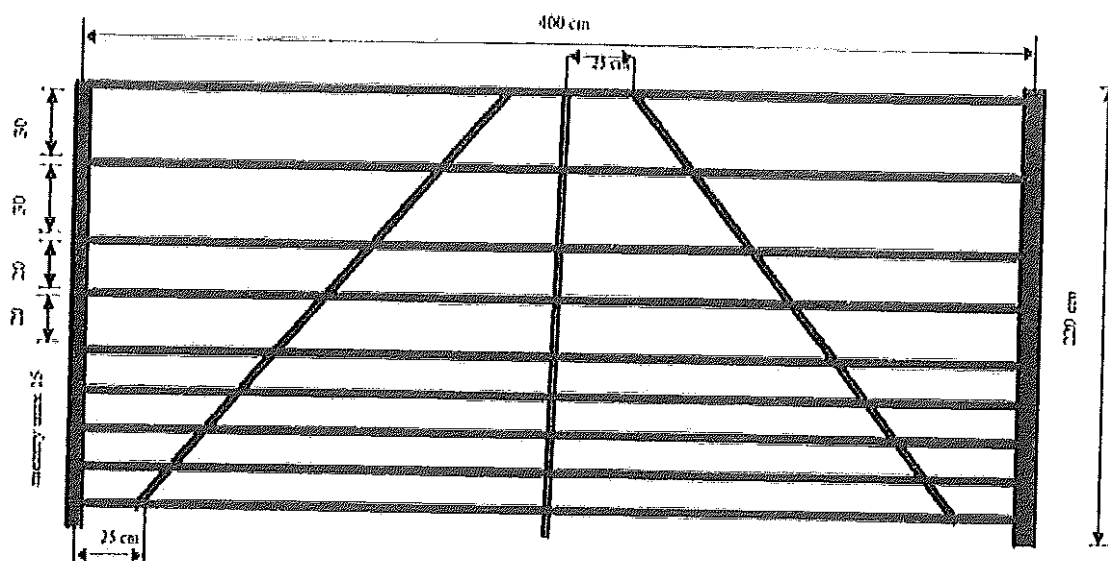

Horská úzká 220/3



Zvěř: vysoká, srnčí, Výška (cm): 220, Délka polí (cm): 300, Druh: dřevěná

Technický popis:

Pole vyráběna v lese natloukáním na kůly zapuštěné silnějším koncem do země 60 cm. Každý druhý kůl zavětrován střídavě z vnitřní a vnější strany ve výšce 2/3 pod úhlem 45°.

Konstrukční prvky:

Skupina prvků	Prvek	Materiál	Střední průměr	Min. šířka	Min. tloušťka	Délka
			cm	cm	cm	[cm]
nosné	kůly	tyčoviny	9-13	-	-	280
funkční	ráhna	přířezy (krajiny)	-	6	2	300
zpevňující	příčná ráhna	přířezy (krajiny)	-	6	2	300
stabilizační	vzpěry	tyčovina	8-10	-	-	210

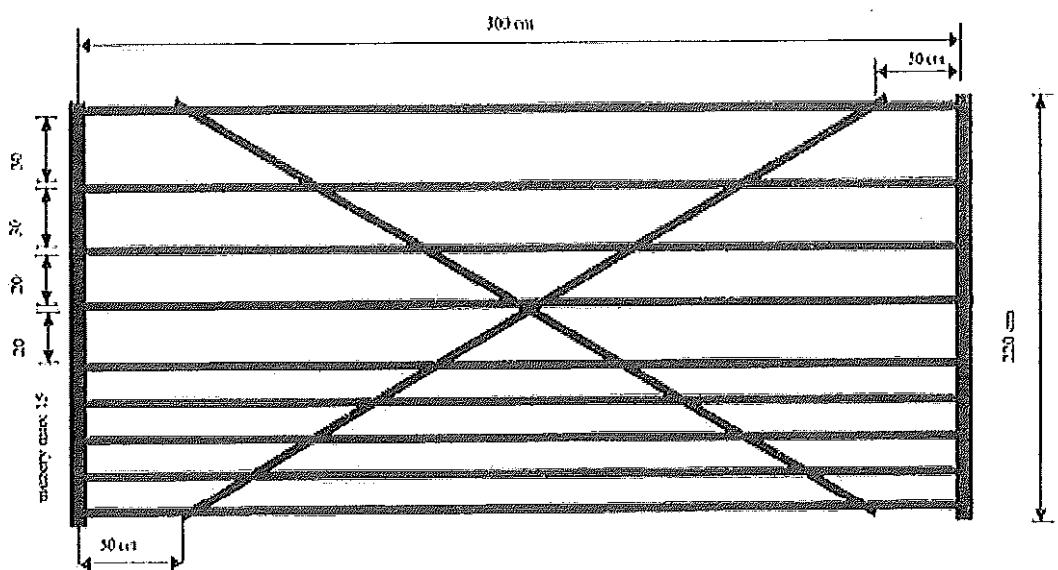

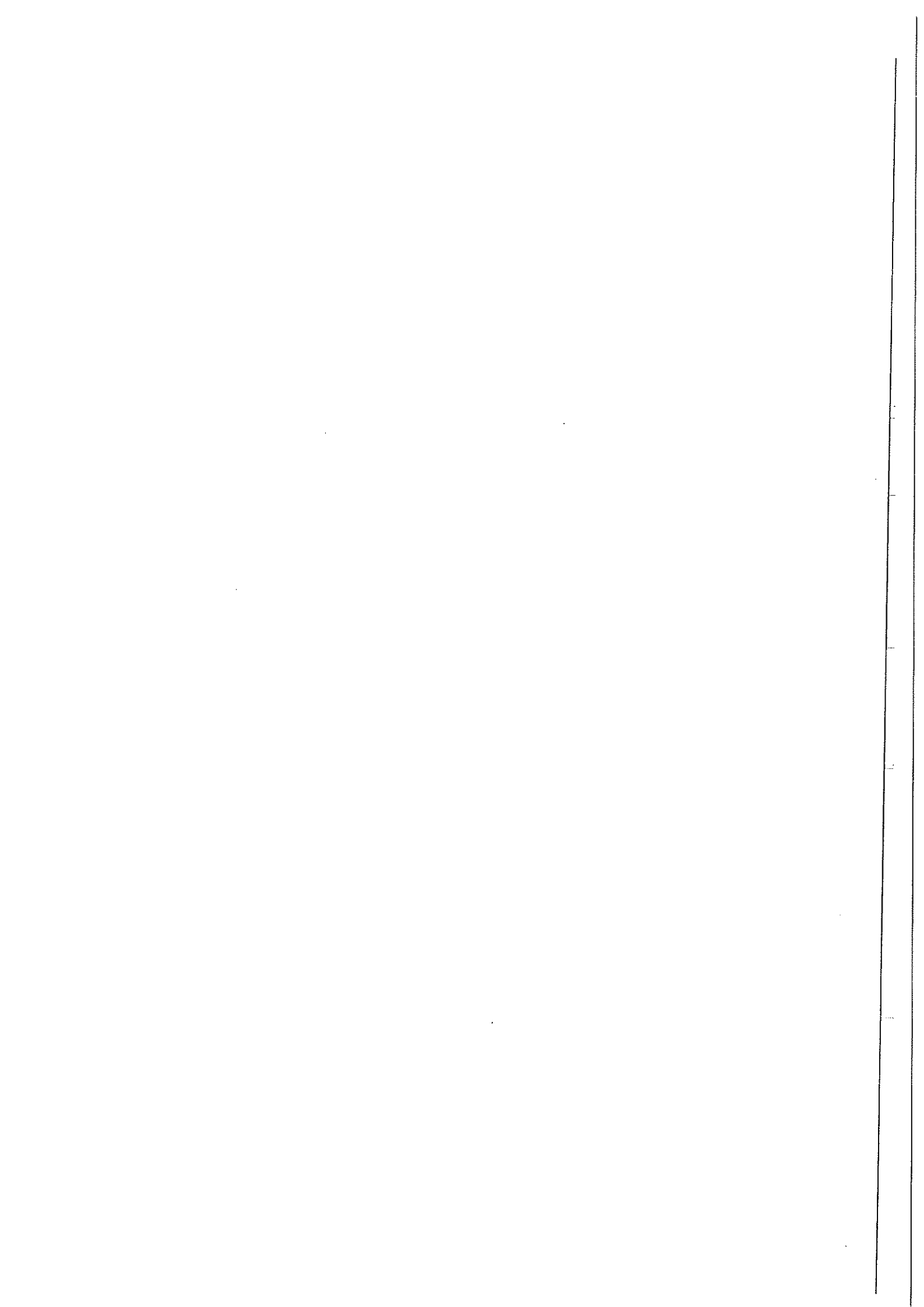

**Příloha P6 ke Smlouvě o provádění komplexních lesnických činností a prodeji dříví
ŘADIČ VÝKONŮ PĚSTEBNÍCH ČINNOSTÍ**

V projektech a při výkazování skutečností budou použity neagregované výkony PC.
V tabulce jsou uvedeny základní podvýkony PC a jejich rozdělení dle agregovaných cenových kódů.
Lesní správa může pro potřebu výkazování výroby a v projektech použít i nadstavbový výkon na pátém místě kódu s jiným číslem než 1.
Agregované cenové kódy vysočtžené s cenotvornou jednotkou "hod" (hodinové sazby) budou použity pro kalkulaci nákladů, které budou vykazány v jednotkách "Kč" na výkonech s předposledním číslem 9 (xxx9x) jako ostatní práce příslušné ke konkrétnímu výkonu.

OK (agregace)	Název (agregace)	Cenotvorná jednotka	výkony (projekt)	Název (projekt)	Cenotvorná jednotka
11010	Uklid a pálení křeslu - jehličnatého + listnatého	m3	11011	Uklid a pálení křeslu - jehličnatého + listnatého	m3
11020	Uklid a pálení křeslu - jehličnatého	m3	11021	Uklid a pálení křeslu - jehličnatého	m3
11030	Uklid a pálení křeslu - listnatého	m3	11031	Uklid a pálení křeslu - listnatého	m3
11110	Uklid křeslu (bez pálení) - ručně / mech. - jehličnatého	m3	11111	Uklid křeslu (bez pálení) - ručně - jehličnatého	m3
			11141	Uklid křeslu (bez pálení) - mechan. - jehličnatého	m3
11120	Uklid křeslu (bez pálení) - ručně / mech. - jehličnatého	m3	11121	Uklid křeslu (bez pálení) - ručně - jehličnatého	m3
			11151	Uklid křeslu (bez pálení) - mechanizované - jehličnatého	m3
11130	Uklid křeslu (bez pálení) - ručně / mech. - listnatého	m3	11131	Uklid křeslu (bez pálení) - ručně - listnatého	m3
			11161	Uklid křeslu (bez pálení) - mechanizované - listnatého	m3
11170	Uklid křeslu (bez pálení) ručně po mech. vyvážení křeslu	m3	11171	Uklid křeslu (bez pálení) ručně po mech. vyvážení křeslu	m3
11210	Pálení sneseného křeslu - jehličnatého	m3	11211	Pálení sneseného křeslu - jehličnatého	m3
11220	Pálení sneseného křeslu - listnatého	m3	11221	Pálení sneseného křeslu - listnatého	m3
11230	Pálení sneseného křeslu - listnatého	m3	11231	Pálení sneseného křeslu - listnatého	m3
11310	Stěpkování křeslu - s rozmetáním stěpky	m3	11311	Stěpkování křeslu - s rozmetáním stěpky	m3
11320	Stěpkování křeslu - bez rozmetání stěpky	m3	11321	Stěpkování křeslu - bez rozmetání stěpky	m3
11330	Stěp. křeslu sneseného do hromad - s rozmet. štěp.	m3	11331	Stěp. křeslu sneseného do hromad - s rozmet. štěp.	m3
11340	Stěp. křeslu sneseného do hromad - bez rozmet. št.	m3	11341	Stěp. křeslu sneseného do hromad - bez rozmet. št.	m3
11410	Drcení křeslu	m3	11411	Drcení křeslu	m3
11580	Výklizování ploch po těžbě jřnak	m3	11581	Výklizování ploch po těžbě jřnak	m3
11610	Dočišťování ploch po těžbě	ha	11611	Dočišťování ploch po těžbě	ha
12010	Příprava půdy na hořně - ruč + mech. v ploškách	1000 ks	12011	Příprava půdy na hořně - ručně v ploškách	1000 ks
			12031	Příprava půdy na hořně - mechanizované v ploškách	1000 ks
12020	Příprava půdy na hořně - ruč + mech. v pruzích	ha	12021	Příprava půdy na hořně - ručně v pruzích	ha
			12041	Příprava půdy na hořně - mechanizované v pruzích	ha
12050	Příprava půdy na hořně - mech. celoplošně	ha	12051	Příprava půdy na hořně - mechanizované celoplošně	ha
12060	Příprava půdy na hořně - chem. v pruzích	ha	12061	Příprava půdy na hořně - chemicky v pruzích	ha
12070	Příprava půdy na hořně - chem. celoplošně	ha	12071	Příprava půdy na hořně - chemicky celoplošně	ha
			12081	Příprava půdy na hořně - chemicky celoplošně	ha
12110	Příprava půdy pod porostem - ruč + mech. v ploškách	1000 ks	12111	Příprava půdy pod porostem - ručně v ploškách	1000 ks
			12131	Příprava půdy pod porostem - mechanizov. v ploškách	1000 ks
12120	Příprava půdy pod porostem - ruč + mech. v pruzích	ha	12121	Příprava půdy pod porostem - ručně v pruzích	ha
			12141	Příprava půdy pod porostem - mechanizované v pruzích	ha
12150	Příprava půdy pod porostem - mech. celoplošně	ha	12151	Příprava půdy pod porostem - mechanizované celoplošně	ha
12160	Příprava půdy pod porostem - chem. v pruzích	ha	12161	Příprava půdy pod porostem - chemicky v pruzích	ha
12170	Příprava půdy pod porostem - chem. celoplošně	ha	12171	Příprava půdy pod porostem - chemicky celoplošně	ha
			12181	Příprava půdy pod porostem - chemicky celoplošně	ha
12510	Příprava půdy pro zalesňování melioracemi	km	12511	Příprava půdy pro zalesňování melioracemi	km
14010	Síje a podsíje do připravené půdy - bodově	ha	14011	První síje do připravené půdy - bodově	ha
			14211	Opakovaná síje do připravené půdy - bodově	ha
			15011	První podsíje do připravené půdy - bodově	ha
			15211	Opakovaná podsíje do připravené půdy - bodově	ha
14020	Síje a podsíje do připravené půdy - v ploškách	ha	14021	První síje do připravené půdy - v ploškách	ha
			14221	Opakovaná síje do připravené půdy - v ploškách	ha
			15021	První podsíje do připravené půdy - v ploškách	ha
			15221	Opakovaná podsíje do připravené půdy - v ploškách	ha
14030	Síje a podsíje do připravené půdy - v pruzích	ha	14031	První síje do připravené půdy - v pruzích	ha
			14041	První síje do připravené půdy - v pruzích	ha
			14231	Opakovaná síje do připravené půdy - v pruzích	ha
			14241	Opakovaná síje do připravené půdy - v pruzích	ha
			15031	První podsíje do připravené půdy - v pruzích	ha
			15041	První podsíje do připravené půdy - v pruzích	ha
			15231	Opakovaná podsíje do připravené půdy - v pruzích	ha
			15241	Opakovaná podsíje do připravené půdy - v pruzích	ha
14050	Síje a podsíje do připravené půdy - celoplošně	ha	14051	První síje do připravené půdy - celoplošně	ha
			14251	Opakovaná síje do připravené půdy - celoplošně	ha
			15051	První podsíje do připravené půdy - celoplošně	ha
			15251	Opakovaná podsíje do připravené půdy - celoplošně	ha
14080	Síje a podsíje do připravené půdy - jřnak	ha	14081	První síje do připravené půdy - celoplošně	ha
			14281	Opakovaná síje do připravené půdy - celoplošně	ha
			15081	První podsíje do připravené půdy - celoplošně	ha
			15281	Opakovaná podsíje do připravené půdy - celoplošně	ha
14110	Síje a podsíje do nepřipravené půdy - bodově	ha	14111	První síje do nepřipravené půdy - bodově	ha
			14311	Opakovaná síje do nepřipravené půdy - bodově	ha
			15111	První podsíje do nepřipravené půdy - bodově	ha
			15311	Opakovaná podsíje do nepřipravené půdy - bodově	ha
14120	Síje a podsíje do nepřipravené půdy - v ploškách	ha	14121	První síje do nepřipravené půdy - v ploškách	ha
			14321	Opakovaná síje do nepřipravené půdy - v ploškách	ha
			15121	První podsíje do nepřipravené půdy - v ploškách	ha
			15321	Opakovaná podsíje do nepřipravené půdy - v ploškách	ha
14130	Síje a podsíje do nepřipravené půdy - v pruzích	ha	14131	První síje do nepřipravené půdy - v pruzích	ha
			14141	První síje do nepřipravené půdy - v pruzích	ha
			14331	Opakovaná síje do nepřipravené půdy - v pruzích	ha
			14341	Opakovaná síje do nepřipravené půdy - v pruzích	ha
			15131	První podsíje do nepřipravené půdy - v pruzích	ha
			15141	První podsíje do nepřipravené půdy - v pruzích	ha
			15331	Opakovaná podsíje do nepřipravené půdy - v pruzích	ha
			15341	Opakovaná podsíje do nepřipravené půdy - v pruzích	ha
14150	Síje a podsíje do nepřipravené půdy - celoplošně	ha	14151	První síje do nepřipravené půdy - celoplošně	ha
			14351	Opakovaná síje do nepřipravené půdy - celoplošně	ha
			15151	První podsíje do nepřipravené půdy - celoplošně	ha
			15351	Opakovaná podsíje do nepřipravené půdy - celoplošně	ha
14180	Síje a podsíje do nepřipravené půdy - jřnak	ha	14181	První síje do připravené půdy - celoplošně	ha
			14381	Opakovaná síje do připravené půdy - celoplošně	ha
			15181	První podsíje do připravené půdy - celoplošně	ha
			15381	Opakovaná podsíje do připravené půdy - celoplošně	ha
16010	Sadba a podsadba do připravené půdy - ruční + mech. - jamková	1000 ks	16011	První sadba do připravené půdy - ruční - jamková	1000 ks
			16111	První sadba do přípr. půdy - mechanizovaná - jamková	1000 ks
			16411	Opakovaná sadba do přípr. půdy - ruční - jamková	1000 ks
			16511	Opakovaná sadba do přípr. půdy - mechan. - jamková	1000 ks
			17011	První podsadba do přípr. půdy - ruční - jamková	1000 ks
			17111	První podsadba do přípr. půdy - mechan. - jamková	1000 ks
			17411	Opak. podsadba do přípr. půdy - ruční - jamková	1000 ks
			17511	Opak. podsadba do přípr. půdy - mechan. - jamková	1000 ks
16020	Sadba a podsadba do připravené půdy - ruční + mech. - šterbínová	1000 ks	16021	První sadba do připravené půdy - ruční - šterbínová	1000 ks
			16121	První sadba do přípr. půdy - mechanizovaná - šterbínová	1000 ks
			16421	Opakovaná sadba do přípr. půdy - ruční - šterbínová	1000 ks
			16521	Opakovaná sadba do přípr. půdy - mechan. - šterbínová	1000 ks
			17021	První podsadba do přípr. půdy - ruční - šterbínová	1000 ks

OK (agregace)	Název (agregace)	Cenotvorná jednotka	Výkony (projekt)	Název (projekt)	Cenotvorná jednotka
16030	Sadba a podsadba do připravené půdy - ruční + mech. - kopečková	1000 ks	17421 Opak. podsadba do přípr. půdy ruční-šterbinová 16031 První sadba do připravené půdy - ruční - kopečková 16431 Opakovaná sadba do přípr. půdy ruční-kopečková 17031 První podsadba do přípr. půdy ruční-kopečková 17431 Opak. podsadba do přípr. půdy ruční-kopečková	1000 ks 1000 ks 1000 ks 1000 ks	
16080	Sadba a podsadba do připravené půdy - ruční + mech. - jiná	1000 ks	16081 První sadba do připravené půdy - ruční - jiná 16181 První sadba do přípr. půdy mechanizovaná-jiná 16481 Opakovaná sadba do přípr. půdy ruční-jiná 16581 Opakovaná sadba do přípr. půdy-mechan.-jiná 17081 První podsadba do přípr. půdy ruční-jiná 17181 První podsadba do přípr. půdy-mechan.-jiná 17481 Opak. podsadba do přípr. půdy ruční-jiná 17581 Opak. podsadba do přípr. půdy-mechan.-jiná	1000 ks 1000 ks 1000 ks 1000 ks 1000 ks 1000 ks 1000 ks	
16210	Sadba a podsadba do nepřipravené půdy - ruční + mech. - jamková	1000 ks	16211 První sadba do nepřipravené půdy ruční-jamková 16311 První sadba do nepřip. půdy-mechan.-jamková 16611 Opakovaná sadba do nepřip. půdy ruční-jamková 16711 Opakovaná sadba do nepřip. půdy-mechan.-jamková 17211 První podsadba do nepřip. půdy ruční-jamková 17311 První podsadba do nepřip. půdy-mechan.-jamková 17611 Opak. podsadba do nepřip. půdy ruční-jamková 17711 Opak. podsadba do nepřip. půdy-mechan.-jamková	1000 ks 1000 ks 1000 ks 1000 ks 1000 ks 1000 ks 1000 ks	
16220	Sadba a podsadba do nepřipravené půdy - ruční + mech. - šterbinová	1000 ks	16221 První sadba do nepřipravené půdy ruční-šterbinová 16321 První sadba do nepřip. půdy-mechan.-šterbinová 16621 Opakovaná sadba do nepřip. půdy ruční-šterbinová 16721 Opakovaná sadba do nepřip. půdy-mechan.-šterbinová 17221 První podsadba do nepřip. půdy ruční-šterbinová 17321 Opak. podsadba do nepřip. půdy ruční-šterbinová	1000 ks 1000 ks 1000 ks 1000 ks 1000 ks	
16230	Sadba a podsadba do nepřipravené půdy - ruční + mech. - kopečková	1000 ks	16231 První sadba do nepřipravené půdy ruční-kopečková 16631 Opakovaná sadba do nepřip. půdy ruční-kopečková 17231 První podsadba do nepřip. půdy ruční-kopečková 17331 Opak. podsadba do nepřip. půdy ruční-kopečková	1000 ks 1000 ks 1000 ks 1000 ks	
16280	Sadba a podsadba do nepřipravené půdy - ruční + mech. - jiná	1000 ks	16281 První sadba do nepřipravené půdy ruční-jiná 16381 První sadba do nepřip. půdy-mechan.-jiná 16681 Opakovaná sadba do nepřip. půdy ruční-jiná 16781 Opakovaná sadba do nepřip. půdy-mechan.-jiná 17281 První podsadba do nepřip. ruční-jiná 17381 První podsadba do nepřip. půdy-mechan.-jiná 17681 Opak. podsadba do nepřip. půdy ruční-jiná 17781 Opak. podsadba do nepřip. půdy-mechan.-jiná	1000 ks 1000 ks 1000 ks 1000 ks 1000 ks 1000 ks 1000 ks	
16800	Zakládání semenných porostů sadbou	1000 ks	16801 Zakládání semenných porostů sadbou - první 16811 Zakládání semenných porostů sadbou - opakované	1000 ks 1000 ks	
16900	Doploňování MZD	1000 ks	16901 Doploňování MZD	1000 ks	
21010	Ošetřování MLP kypřením půdy - ručně + mech	ha	21011 Ošetřování MLP kypřením půdy - ručně 21021 Ošetřování MLP kypřením půdy - mechanizovaná	ha ha	
21110	Ošetřování MLP jnak	ha	21111 Ošetřování MLP jnak	ha	
22010	Oplocek z nov.mat.-drátěné-Drátěná 150/3	km	22011 Oplocek z nov.mat.-drátěné-Drátěná 150/3	km	
22020	Oplocek z nov.mat.-drátěné-Polozáv,150/3	km	22021 Oplocek z nov.mat.-drátěné-Polozáv,150/3	km	
22030	Oplocek z nov.mat.-drátěné-Závěsná 150/3	km	22031 Oplocek z nov.mat.-drátěné-Závěsná 150/3	km	
22040	Oplocek z nov.mat.-drátěné-Drátěná 220/4	km	22041 Oplocek z nov.mat.-drátěná-Drátěná 220/4	km	
22050	Oplocek z nov.mat.-drátěné- jiná	km	22051 Oplocek z nov.mat.-drátěná-jiná	km	
22060	Oplocek z nov.mat.-drátěné-Horská 220/3,5	km	22061 Oplocek z nov.mat.-drátěná-Horská 220/3,5	km	
22110	Oplocek z nov.mat.-dřevěné-Kolba 150/3	km	22111 Oplocek z nov.mat.-dřevěné-Kolba 150/3	km	
22120	Oplocek z nov.mat.-dřevěné-Pacov 150/3	km	22121 Oplocek z nov.mat.-dřevěné-Pacov 150/3	km	
22130	Oplocek z nov.mat.-dřevěné-Kolba vysoké 220/3	km	22131 Oplocek z nov.mat.-dřevěné-Kolba vysoká 220/3	km	
22140	Oplocek z nov.mat.-dřevěné-Horská 220/4	km	22141 Oplocek z nov.mat.-dřevěné-Horská 220/4	km	
22150	Oplocek z nov.mat.-dřevěné-Horská úzká 220/3	km	22151 Oplocek z nov.mat.-dřevěné-Horská úzká 220/3	km	
22160	Oplocek z nov.mat.-dřevěné- jiná	km	22161 Oplocek z nov.mat.-dřevěná-jiná	km	
22210	Rozebrání a likvid. oplocek drátěné-do 180 cm vč	km	22211 Rozeb. a likvid.oploc.-drátěné-do 180 cm včetně	km	
22220	Rozebrání a likvid. oplocek drátěné-nad 180 cm	km	22221 Rozebrání a likvidace oploc.-drátěné-nad 180 cm	km	
22310	Rozebrání a likvid. oplocek dřevěné-do 180 cm vč	km	22311 Rozeb. a likvid. oploc.-dřevěné-do 180 cm včetně	km	
22320	Rozebrání a likvid. oplocek dřevěné nad 180 cm	km	22321 Rozebrání a likvidace oploc.-dřevěné-nad 180 cm	km	
22410	Oplocov. z použ.mater.-drátěné-do 180 cm včetně	km	22411 Oplocov. z použ.mater.-drátěné-do 180 cm včetně	km	
22420	Oplocov. z použ.mater.-drátěné-nad 180 cm	km	22421 Oplocov. z použ.mater.-drátěné-nad 180 cm	km	
22510	Oplocov. z použ.mater.-dřevěné-do 180 cm včetně	km	22511 Oplocov. z použ.mater.-dřevěné-do 180 cm včetně	km	
22520	Oplocov. z použ.mater.-dřevěné-nad 180 cm	km	22521 Oplocov. z použ.mater.-dřevěné-nad 180 cm	km	
22610	Zhizování oplocek v oborách	km	22611 Zhizování oplocek v oborách	km	
22710	Zhizování oplocek - doplnění ráhenn	km	22711 Zhizování oplocek - doplnění ráhenn	km	
22980	Údržba a opravy oplocek	km	22981 Údržba a opravy oplocek	km	
23010	Kontrolní a srovnávací plochy-zhizování	ks	23011 Kontrolní a srovnávací plochy-zhizování	ks	
23020	Kontrolní a srovnávací plochy-rozebrání	ks	23021 Kontrolní a srovnávací plochy-rozebrání	ks	
23110	Řádky nebo postřik kultury repelenty-letní	1000 ks	23111 Nálety kultur repelenty-letní 23131 Postřiky kultur repelenty-letní	1000 ks 1000 ks	
23120	Řádky nebo postřik kultury repelenty-zimní	1000 ks	23121 Nálety kultur repelenty-zimní 23141 Postřiky kultur repelenty-zimní 23181 Nálety kultur repelenty-zimní	1000 ks 1000 ks 1000 ks	
23150	Ochrana náletů repelenty-letní	ha	23151 Ochrana náletů repelenty-letní	ha	
23160	Ochrana náletů repelenty-zimní	ha	23161 Ochrana náletů repelenty-zimní	ha	
23210	Mechanická ochrana vicholu	1000 ks	23211 Mechanická ochrana vicholu	1000 ks	
23310	Individuální ochrana - tubusové chráně	1000 ks	23311 Individuální ochrana	1000 ks	
23320	Individuální ochrana - optický	1000 ks	23321 Individuální ochrana	1000 ks	
23330	Individuální ochrana - optický	1000 ks	23331 Individuální ochrana	1000 ks	
23360	Individuální ochrana - odstranění a likvidace	1000 ks	23361 Individuální ochrana - odstranění a likvidace	1000 ks	
23510	Ochrana proti černé zvěři	1000 ks	23511 Ochrana proti černé zvěři	1000 ks	
23610	Opřívky v oborách	ks	23611 Opřívky v oborách	ks	
23620	Opravy opřívky	ks	23621 Opravy opřívky	ks	
23710	Řádky nebo postřik repelenty-letní-sazenice před výsadbou	1000 ks	23711 Řádky nebo postřik repelenty-letní-sazenice před výsadbou	1000 ks	
23720	Řádky nebo postřik repelenty-zimní-sazenice před výsadbou	1000 ks	23721 Řádky nebo postřik repelenty-zimní-sazenice před výsadbou	1000 ks	
24010	Ožínání - ručně + mech. - v ploškách	1000 ks	24011 Ožínání - ručně - v ploškách 24111 Ožínání - mechanizované - v ploškách	1000 ks 1000 ks	
24020	Ožínání - ručně + mech. - v pružích	ha	24021 Ožínání - ručně - v pružích 24121 Ožínání - mechanizované - v pružích	ha ha	
24030	Ožínání - ručně + mech. - celoplošné	ha	24031 Ožínání - ručně - celoplošné 24131 Ožínání - mechanizované - celoplošné	ha ha	
24210	Oslapávání kultur	ha	24211 Oslapávání kultur	ha	
24310	Mučkování	1000 ks	24311 Mučkování	1000 ks	
24410	Chemická ochrana MLP proti buření - v ploškách	1000 ks	24411 Chemická ochrana MLP proti buření - v ploškách	1000 ks	
24420	Chemická ochrana MLP proti buření - v pružích	ha	24421 Chemická ochrana MLP proti buření - v pružích	ha	
24430	Chemická ochrana MLP proti buření - celoplošné	ha	24431 Chemická ochrana MLP proti buření - celoplošné 24441 Chemická ochrana MLP proti buření - celoplošné 24451 Chemická ochrana MLP proti buření - celoplošné	ha ha ha	
24510	Odstánění škodlivých dřevin - ručně + mech.	ha	24511 Odstánění škodlivých dřevin - ručně 24521 Odstánění škodlivých dřevin - mechanizované	ha ha	
24530	Odstánění škodlivých dřevin - chemicky	ha	24531 Odstánění škodlivých dřevin - chemicky	ha	
24540	Odstánění škodlivých dřevin - kombinované	ha	24541 Odstánění škodlivých dřevin - kombinované	ha	
25010	Riziková borový - chemické ošetření kultury	1000 ks	25011 Riziková borový - chemické ošetření kultury	1000 ks	

OK (agregace)	Název (agregace)	Genovorná jednotka	výkony (projekt)	Název (projekt)	Genovorná jednotka
25020	Křídoroh borový - výroba a kladení pasíí spolu s výměnou návnad	ks	25021	Křídoroh borový - výroba a kladení pasíí spolu s výměnou návnad	ks
25110	Ochrana MLP proti ostatním hmyzím škůdcům	ha	25111	Ochrana MLP proti ostatním hmyzím škůdcům	ha
26010	Hlodavci - nátery kultur repeleny	1000 ks	26011	Hlodavci - nátery kultur repeleny	1000 ks
26020	Hlodavci - kladení návnad nebo pasíí spolu s výměnou návnad	ks	26021	Hlodavci - kladení návnad nebo pasíí spolu s výměnou návnad	ks
26110	Sypavka borová	ha	26111	Sypavka borová	ha
26210	Paříí dubová	ha	26211	Paříí dubová	ha
26310	Paříí bučky pro dravce - vyřezávání	ks	26311	Paříí bučky pro dravce - vyřezávání	ks
26320	Paříí bučky pro dravce - čištění	ks	26321	Paříí bučky pro dravce - čištění	ks
26410	Ostatní škůdci	ha	26411	Ostatní škůdci	ha
31010	Prostřihávky - jehličnaté listnaté - ručně + mech.	ha	31011	Prostřihávky - jehličnaté+listnaté - ručně	ha
			31021	Prostřihávky - jehličnaté+listnaté - mechanizova	ha
			31111	Prostřihávky - jehličnaté - ručně	ha
			31121	Prostřihávky - jehličnaté - mechanizované	ha
			31211	Prostřihávky - listnaté - ručně	ha
			31221	Prostřihávky - listnaté - mechanizované	ha
31030	Prostřihávky - jehličnaté listnaté - chemicky	ha	31031	Prostřihávky - jehličnaté+listnaté - chemicky	ha
			31131	Prostřihávky - jehličnaté - chemicky	ha
			31231	Prostřihávky - listnaté - chemicky	ha
31310	Prořezávky - jehlič. + list. - ručně + mech	ha	31311	Prořezávky - jehličnaté + listnaté - ručně	ha
			31321	Prořezávky - jehličnaté + listnaté - mechanizované	ha
31330	Prořezávky - jehlič. + list. - chem.	ha	31331	Prořezávky - jehličnaté + listnaté - chemicky	ha
31410	Prořezávky - jehličnaté - ručně + mech.	ha	31411	Prořezávky - jehličnaté - ručně	ha
			31421	Prořezávky - jehličnaté - mechanizované	ha
31430	Prořezávky - jehličnaté - chemicky	ha	31431	Prořezávky - jehličnaté - chemicky	ha
31510	Prořezávky - listnaté - ručně + mech.	ha	31511	Prořezávky - listnaté - ručně	ha
			31521	Prořezávky - listnaté - mechanizované	ha
31530	Prořezávky - listnaté - chemicky	ha	31531	Prořezávky - listnaté - chemicky	ha
31610	Rozčleňování porostů	km	31611	Rozčleňování porostů	km
32310	Zpřístupňování porostů lezím	ha	32311	Zpřístupňování porostů lezím	ha
32320	Zpřístupňování porostů hrázkováním ležícího dříví	ha	32321	Zpřístupňování porostů hrázkováním ležícího dříví	ha
32330	Zpřístupňování porostů lezím a hrázkováním	ha	32331	Zpřístupňování porostů lezím a hrázkováním	ha
35010	Vyřezávání předcházející ochrany	1000 ks	35011	Vyřezávání předcházející ochrany	1000 ks
35110	Ochrana kmenů repeleny - bodování	1000 ks	35111	Ochrana kmenů repeleny - bodování	1000 ks
35120	Ochrana kmenů repeleny - pruhy	1000 ks	35121	Ochrana kmenů repeleny - pruhy	1000 ks
35130	Ochrana kmenů repeleny - celoploš. nátěr kmene	1000 ks	35131	Ochrana kmenů repeleny - celoploš. nátěr kmene	1000 ks
35210	Zraňování kůry	1000 ks	35211	Zraňování kůry	1000 ks
35310	Ovazování křeslem	1000 ks	35311	Ovazování křeslem	1000 ks
35320	Ovazování jiným materiálem	1000 ks	35321	Ovazování jiným materiálem	1000 ks
35330	Odstřazení ovazu + jeho likvidace	1000 ks	35331	Odstřazení ovazu + jeho likvidace	1000 ks
36010	Lapače na kůrovce - instalace	ks	36011	Lapače na kůrovce - instalace	ks
36030	Otrávené lapáky - instalace	ks	36031	Otrávené lapáky - instalace	ks
36110	Lapáky - kladení - SM	ks	36111	Lapáky - kladení - SM	ks
36120	Lapáky - kladení - BO	ks	36121	Lapáky - kladení - BO	ks
36130	Lapáky - kladení - ostatní dřeviny	ks	36131	Lapáky - kladení - ostatní dřeviny	ks
36140	Lapáky - asanace - SM odkoméním	m3	36141	Lapáky - asanace - SM odkoméním	m3
36150	Lapáky - asanace - BO odkoméním	m3	36151	Lapáky - asanace - BO odkoméním	m3
36160	Lapáky - asanace všech dřevin chemicky	m3	36161	Lapáky - asanace všech dřevin chemicky	m3
36170	Otrávené lapáky opak. chem. ošetření	ks	36171	Otrávené lapáky opak. chem. ošetření	ks
36210	Instalace návnad na stojící stromy	1000 ks	36211	Instalace návnad na stojící stromy	1000 ks
36320	Asanace kůrovcového dříví - SM - mechanická	m3	36321	Asanace kůrovcového dříví - SM - mechanická	m3
36330	Asanace kůrovcového dříví - chemická	m3	36331	Asanace kůrovcového dříví - chemická	m3
			36341	Asanace kůrovcového dříví - SM - kombinovaná	m3
36340	Asanace kůrovcového dříví - SM - kombinovaná	m3	36341	Asanace kůrovcového dříví - SM - kombinovaná	m3
36350	Asanace kůrovcového dříví - BO - mechanická	m3	36351	Asanace kůrovcového dříví - BO - mechanická	m3
36370	Asanace kůrovcového dříví - BO - kombinovaná	m3	36371	Asanace kůrovcového dříví - BO - kombinovaná	m3
36380	Asanace kůrovcového dříví - jiné dřeviny	m3	36381	Asanace kůrovcového dříví - jiné dřeviny	m3
36420	Asanace kůrovcem ohroženého dříví - SM - mechanická	m3	36421	Asanace kůrovcem ohroženého dříví - SM - mechanická	m3
36430	Asanace kůrovcem ohroženého dříví - chemická	m3	36431	Asanace kůrovcem ohroženého dříví - chemická	m3
			36441	Asanace kůrovcem ohroženého dříví - SM - kombinovaná	m3
36440	Asanace kůrovcem ohroženého dříví - SM - kombinovaná	m3	36441	Asanace kůrovcem ohroženého dříví - SM - kombinovaná	m3
36450	Asanace kůrovcem ohroženého dříví - BO - mechanická	m3	36451	Asanace kůrovcem ohroženého dříví - BO - mechanická	m3
36470	Asanace kůrovcem ohroženého dříví - BO - kombinovaná	m3	36471	Asanace kůrovcem ohroženého dříví - BO - kombinovaná	m3
36480	Asanace kůrovcem ohroženého dříví - jiné dřeviny	m3	36481	Asanace kůrovcem ohroženého dříví - jiné dřeviny	m3
36510	Asanace těžebního odpadu	m3	36511	Asanace těžebního odpadu	m3
36520	Asanace skládek	m2	36521	Asanace skládek	m2
36530	Asanace mlázin (tyrk.) napad. kůrovci - ručně mech. - pálením	ha	36531	Asanace mlázin (tyrk.) napad. kůrovci - ručně - pálením	ha
			36541	Asanace mlázin (tyrk.) napad. kůrovci - ručně - mech. - pálením	ha
36540	Asanace mlázin (tyrk.) napad. kůrovci - ručně mech. - chemicky	ha	36541	Asanace mlázin (tyrk.) napad. kůrovci - ručně - mech. - chemicky	ha
			36551	Asanace mlázin (tyrk.) napad. kůrovci - ručně - mech. - drvením, štěp.	ha
36550	Asanace mlázin (tyrk.) napad. kůrovci - ručně mech. - drvením, štěp.	ha	36551	Asanace mlázin (tyrk.) napad. kůrovci - ručně - mech. - drvením, štěp.	ha
36810	Paříí bučky pro hmyzožravé plactvo - vyřezávání	ks	36811	Paříí bučky pro hmyzožravé plactvo - vyřezávání	ks
36820	Paříí bučky pro hmyzožravé plactvo - čištění	ks	36821	Paříí bučky pro hmyzožravé plactvo - čištění	ks
42110	Oklest a ořez - do 2,5 m včetně	1000 ks	42111	Oklest - do 2,5 m včetně	1000 ks
			42011	Ořez - do 2,5 m	1000 ks
42120	Oklest a ořez - do 5 m včetně	1000 ks	42121	Oklest - do 5 m včetně	1000 ks
			42021	Ořez - do 5 m	1000 ks
42130	Oklest a ořez - nad 5 m	1000 ks	42131	Oklest - nad 5 m	1000 ks
			42031	Ořez - nad 5 m	1000 ks
43010	Celoplošná likvidace odumřelých dřevin	ha	43011	Celoplošná likvidace odumřelých dřevin	ha
43020	Rekonstr.por.náhradních dřev. v lmsních oblastech	ha	43021	Rekonstr.por.náhradních dřev. v lmsních oblastech	ha
			43031	Rekonstr.por.náhradních dřev. v lmsních oblastech	ha
43040	Rekonstrukce porostů - výřez + hrázkování	ha	43041	Rekonstrukce porostů - výřez + hrázkování	ha
43050	Rekonstrukce porostů - výřez + vyvezení hmoty	ha	43051	Rekonstrukce porostů - výřez + vyvezení hmoty	ha
43060	Rekonstrukce porostů - štepování	ha	43061	Rekonstrukce porostů - štepování	ha
43070	Rekonstrukce porostů - šhování valů	ha	43071	Rekonstrukce porostů - šhování valů	ha
43080	Rekonstrukce ostatní	ha	43081	Rekonstrukce ostatní	ha
43110	Rekonstrukce porostů - kroužkování	1000 ks	43111	Rekonstrukce porostů - kroužkování	1000 ks
43120	Rekonstrukce porostů - hyposekerka	1000 ks	43121	Rekonstrukce porostů - hyposekerka	1000 ks
58110	Ruční práce	hod	58111	Ruční práce	hod
58120	Práce s JMP	hod	58121	Práce s JMP	hod
58130	Práce s traktorem	hod	58131	Práce s traktorem	hod
58140	Práce s křovinořezem	hod	58141	Práce s křovinořezem	hod
58150	Práce s koněm	hod	58151	Práce s koněm	hod
58160	Práce se zářivým poshkovacem	hod	58161	Práce se zářivým poshkovacem	hod
58410	Udržba rozdělovací sítě a majetkových hranic	km	58411	Udržba rozdělovací sítě a majetkových hranic	km
58710	zařezání sazenic	m3	58711	zařezání sazenic	m3



Příloha T1 - Těžební projekt pro rok 2015

1-191 LS Pelhřimov

MVO-2111X PROJEKTY TČ LS DLE ZAKÁZEK, ZPVD, CDT, REVÍRŮ A POROSTŮ 01/2015 Proj.rok:2015 LIST

1
1

Sml zak	Zp v.	Pod výk	Re- vír	Kód LHC	J P R L	DF	Prm hmt	Přibliž. tech vzd	Cen. kód	Mě sc	DĚ. zkr	Nal	Plocha ha	Hnožatví m3
---------	-------	---------	---------	---------	---------	----	---------	-------------------	----------	-------	---------	-----	-----------	-------------

Výběrová kritéria:

("33 Typ projektu" <= 2) a
("38 Číslo zakázky" = 7)

7-Pelhřimov															Typ projektu: 1-Předaný projekt	
11	2	1		1297 124Ca03a	1	5	12	300	1000	8	SM	1	1,19	27,00		
11	2	1		1297 124Ca03a	1	11	12	300	1000	8	JDO	1		4,00		
11	2	1		1297 124Ca03a	1	8	12	300	1000	8	DG	1		2,00		
11	2	1		1297 124Ca03a	1	9	12	300	1000	8	OL	1		1,00		
11	2	1		1297 124Ca03a	1	17	12	300	1000	8	JIV	1		1,00		
				1297 124Ca03a*	1		12						1,19	35,00		
11	2	1		1297 125Ba04	1	6	12	150	1000	8	SM	1	1,21	50,00		
11	2	1		1297 125Ba04	1	10	12	150	1000	8	MD	1		4,00		
				1297 125Ba04*	1		12						1,21	54,00		
11	2	1		1297 125Fa03	1	4	12	100	1000	4	SM	1		1,00		
11	2	1		1297 125Fa03	1	8	12	100	1000	4	JDO	1	0,29	5,00		
11	2	1		1297 125Fa03	1	6	12	100	1000	4	BK	1		1,00		
				1297 125Fa03*	1		12						0,29	7,00		
11	2	1		1297 125Ha03	1	6	12	150	1000	8	SM	1	0,58	21,00		
11	2	1		1297 127Ba03	1	14	47		1000	5	SM	1	0,36	11,00		
11	2	1		1297 127Ba03	1	25	47		1000	5	JDO	1		6,00		
11	2	1		1297 127Ba03	1	29	47		1000	5	BR	1		1,00		
				1297 127Ba03*	1		47						0,36	18,00		
11	2	1		1297 128Ba03b*	1	21	47		1000	4	DG	1		11,00		
11	2	1		1297 128Da02b	1	12	47		1000	4	JDO	1		3,00		
11	2	1		1297 128Da02b	1	11	47		1000	4	DG	1	0,18	4,00		
11	2	1		1297 128Da02b	1	9	47		1000	4	HD	1		1,00		
11	2	1		1297 128Da02b	1	6	47		1000	4	BK	1		1,00		
11	2	1		1297 128Da02b	1	16	47		1000	4	JV	1		1,00		
				1297 128Da02b*	1		47						0,18	10,00		
11	2	1		1297 134Aa03	1	4	12	300	1000	7	SM	1	0,86	15,00		
11	2	1		1297 134Ba03	1	5	12	300	1000	7	SM	1	0,80	16,00		
11	2	1		1297 134Ba03	1	3	12	300	1000	7	MD	1		1,00		
				1297 134Ba03*	1		12						0,80	17,00		
11	2	1		1297 134Ba04	1	7	12	300	1000	7	SM	1	1,05	44,00		
11	2	1		1297 154Aa04	1	8	47		1000	4	SM	1	1,44	77,00		
11	2	1		1297 154Aa04	1	8	47		1010	4	SM	1		4,00		
11	2	1		1297 154Aa04	1	6	47		1000	4	HO	1		1,00		
				1297 154Aa04*	1		47						1,44	82,00		
11	2	1		1297 159Ca03	1	4	12	250	1000	6	SM	1	1,03	21,00		
11	2	1		1297 159Ca03	1	4	12	250	1000	6	MD	1		1,00		
				1297 159Ca03*	1		12						1,03	22,00		
11	2	1		1297 159Ea03	1	4	12	250	1000	6	SM	1	0,56	12,00		
11	2	1		1297 159Ea03	1	4	12	250	1000	6	OL	1		1,00		
				1297 159Ea03*	1		12						0,56	13,00		
11	2	1		1297 161Ba03	1	5	47		1000	5	SM	1	1,08	23,00		
11	2	1		1297 161Ba04a	1	7	47		1000	5	SM	1	2,01	63,00		
11	2	1		1297 161Ba04a	1	22	47		1000	5	DG	1		4,00		
				1297 161Ba04a*	1		47						2,01	67,00		
				1297 celkem za revír a LHC									12,64	439,00		
11	2	2		1297 119Ba04	1	9	12	600	1000	5	SM	1	0,65	20,00		
11	2	2		1297 144Ba04	1	9	12	500	1000	4	SM	1	4,34	81,00		
11	2	2		1297 146Aa03	1	8	12	100	1000	5	SM	1	0,42	11,00		
11	2	2		1297 147Aa03	1	9	12	100	1000	5	SM	1	0,33	23,00		
11	2	2		1297 150Aa03	1	8	12	100	1000	4	SM	1	0,91	29,00		
11	2	2		1297 150Aa04	1	10	12	100	1000	4	SH	1	1,64	36,00		
11	2	2		1297 150Aa04	1	17	12	100	1000	4	DG	1		9,00		
				1297 150Aa04*	1		12						1,64	45,00		
11	2	2		1297 151Ca03	1	6	12	450	1000	5	SM	1	0,48	15,00		
11	2	2		1297 151Ca03	1	6	12	450	1010	5	SM	1		3,00		
				1297 151Ca03*	1		12						0,48	18,00		
11	2	2		1297 151Ca04	1	11	12	200	1000	5	SH	1	1,39	40,00		
				1297 celkem za revír a LHC									10,16	267,00		
11	2	3		1297 248Aa04	1	8	47		1000	9	SM	1	1,01	25,00		
11	2	3		1297 248Aa04	1	12	47		1000	9	HD	1		10,00		
				1297 248Aa04*	1		47						1,01	35,00		
11	2	3		1297 249Aa04	1	16	47		1000	9	SM	1	0,67	20,00		
11	2	3		1297 251Ba04	1	11	47		1000	9	SM	1	0,38	15,00		
				1297 celkem za revír a LHC									2,06	70,00		
11	2	4		1297 208Ba03	1	10	12	450	1000	8	SM	1	0,37	13,00		
11	2	4		1297 210Ba03	1	5	12	300	1000	8	SM	1	0,20	8,00		
11	2	4		1297 210Ba03	1	4	12	300	1000	8	MD	1		1,00		
11	2	4		1297 210Ba03	1	38	12	300	1000	8	BR	1		1,00		

Smč zak	%p v.	Pod výk	Re- vir	Kód LHC	J P R L	DT	Pra hmt	Přiblíž. tech vzd	Cen. kód	Mč sc	Dč. zkr	Nal	Plocha ha	Množství m3
				1297 210Ba03	*	1	12							
11	2	4		1297 210Ba04		1	9	12	300	1000	8 SM	1	0,20	10,00
11	2	4		1297 210Ba04		1	8	12	300	1000	8 MD	1	0,45	10,00
				1297 210Ba04	*	1	12							4,00
11	2	4		1297 212Aa02	*	1	4	12	100	1000	7 SM	1	0,45	14,00
11	2	4		1297 230Da03b		1	7	12	400	1000	7 SM	1	0,15	3,00
11	2	4		1297 230Da03b		1	8	12	400	1000	7 JD	1	0,20	3,00
				1297 230Da03b*		1	12							5,00
11	2	4		1297 231Da03a		1	7	12	200	1000	7 SM	1	0,20	8,00
11	2	4		1297 231Da03a		1	4	12	200	1000	7 MD	1	0,28	10,00
				1297 231Da03a*		1	12							3,00
11	2	4		1297 231Da03b*		1	4	12	250	1000	7 SM	1	0,28	13,00
11	2	4		1297 232Aa03		1	8	12	300	1000	2 SH	1	0,10	1,00
11	2	4		1297 232Aa03		1	10	12	300	1000	2 BK	1	0,72	18,00
11	2	4		1297 232Aa03		1	11	12	300	1000	2 BR	1		1,00
11	2	4		1297 232Aa03		1	6	12	300	1000	2 OL	1		2,00
				1297 232Aa03*		1	12							2,00
11	2	4		1297 232Ca03a*		1	9	12	250	1000	4 BK	1	0,72	23,00
11	2	4		1297 232Ca03b		1	6	12	400	1000	4 SH	1	0,14	3,00
11	2	4		1297 232Ca03b		1	10	12	400	1000	4 BO	1	5,41	140,00
11	2	4		1297 232Ca03b		1	5	12	400	1000	4 MD	1		1,00
11	2	4		1297 232Ca03b		1	9	12	400	1000	4 BR	1		5,00
				1297 232Ca03b*		1	12							3,00
11	2	4		1297 232Ea03		1	10	12	400	1000	7 SM	1	5,41	149,00
11	2	4		1297 232Ea03		1	6	12	400	1000	7 BO	1	0,26	8,00
11	2	4		1297 232Ea03		1	6	12	400	1000	7 OL	1		1,00
				1297 232Ea03*		1	12							1,00
11	2	4		1297 233Aa04		1	6	12	300	1000	2 SM	1	0,26	10,00
11	2	4		1297 233Aa04		1	7	12	300	1000	2 BO	1		1,00
11	2	4		1297 233Aa04		1	12	12	300	1000	2 BR	1	0,27	1,00
11	2	4		1297 233Aa04		1	13	12	300	1000	2 OL	1		2,00
				1297 233Aa04*		1	12							2,00
11	2	4		1297 257Aa03		1	6	12	400	1000	5 SM	1	0,27	6,00
11	2	4		1297 257Aa03		1	8	12	400	1000	5 MD	1	2,92	77,00
11	2	4		1297 257Aa03		1	13	12	400	1000	5 BK	1		3,00
				1297 257Aa03*		1	12							4,00
11	2	4		1297 257Ba03		1	5	12	300	1000	6 SH	1	2,92	84,00
11	2	4		1297 257Ba03		1	17	12	300	1000	6 JD	1	2,17	52,00
11	2	4		1297 257Ba03		1	11	12	300	1000	6 BO	1		6,00
11	2	4		1297 257Ba03		1	6	12	300	1000	6 MD	1		24,00
11	2	4		1297 257Ba03		1	10	12	300	1000	6 BR	1		1,00
				1297 257Ba03*		1	12							2,00
2	4			1297 celkem za revír a LHC									2,17	85,00
													13,64	422,00
11	2	5		1297 303Aa03	*	1	5	17	200	1000	6 SM	1	0,20	2,00
11	2	5		1297 303Aa04a*		1	13	77		1000	6 SH	1	0,20	7,00
11	2	5		1297 303Aa04b		1	11	77		1000	6 JDO	1	0,07	1,00
11	2	5		1297 303Aa04b		1	4	77		1000	6 BK	1		1,00
				1297 303Aa04b*		1	77							0,07
11	2	5		1297 303Ba03a*		1	7	17	450	1000	7 SM	1	0,41	7,00
11	2	5		1297 303Ba03b		1	7	77		1000	4 SM	1	0,12	4,00
11	2	5		1297 303Ba03b		1	7	77		1010	4 SM	1		2,00
11	2	5		1297 303Ba03b		1	9	77		1000	4 DG	1		1,00
				1297 303Ba03b*		1	77							0,12
11	2	5		1297 303Ba04a*		1	8	77		1000	4 BK	1	0,07	1,00
11	2	5		1297 303Ba04b		1	5	77		1000	4 SM	1	0,09	1,00
11	2	5		1297 303Ba04b		1	14	77		1000	4 JDO	1		2,00
11	2	5		1297 303Ba04b		1	4	77		1000	4 BK	1		1,00
				1297 303Ba04b*		1	77							4,00
11	2	5		1297 344Aa03a		1	3	17	400	1000	5 SM	1	0,14	3,00
11	2	5		1297 344Aa03a		1	3	17	400	1010	5 SM	1		1,00
				1297 344Aa03a*		1	17							0,14
11	2	5		1297 344Aa04c*		1	5	17	400	1000	5 SM	1	0,12	2,00
11	2	5		1297 358Ga04a		1	16	17	100	1000	4 SM	1	0,62	20,00
11	2	5		1297 358Ga04a		1	16	17	100	1010	4 SM	1		3,00
11	2	5		1297 358Ga04a		1	7	17	100	1010	4 BK	1		1,00
				1297 358Ga04a*		1	17							0,62
11	2	5		1297 367Ba02a*		1	4	17	100	1000	6 SH	1	0,48	8,00
11	2	5		1297 367Ba04		1	7	17	250	1000	6 SH	1	1,11	29,00
11	2	5		1297 367Ba04		1	7	17	250	1010	6 SH	1		8,00
				1297 367Ba04*		1	17							1,11
11	2	5		1297 367Ca04	*	1	8	77		1000	6 JD	1	0,08	5,00
11	2	5		1297 368Aa03		1	5	17	400	1000	7 SH	1	1,98	33,00
11	2	5		1297 368Aa03		1	5	17	400	1010	7 SH	1		6,00
				1297 368Aa03*		1	17							1,98
11	2	5		1297 368Aa04		1	8	17	300	1000	7 SH	1	0,78	39,00
11	2	5		1297 368Aa04		1	8	17	300	1010	7 SH	1		30,00
				1297 368Aa04*		1	17							7,00
11	2	5		1297 368Fa02c*		1	7	77		1000	8 DG	1	0,78	37,00
11	2	5		1297 368Fa03		1	4	17	50	1000	8 SH	1	0,82	3,00
														13,00

Sal. zak.	Zp. v.	Pod. výk.	Re- vír	Kód LHC	J P R L	DT	Prm. ha	Přiblíž. tech	Cen. kód	Mě. sc	Dř. zkr	Nal.	Plocha ha	Množství m3
11	2	5		1297 368Fa03		1	5	17	50	1000	8 JD	1		1,00
11	2	5		1297 368Fa03		1	5	17	50	1000	8 MD	1		1,00
				1297 368Fa03 *		1		17					0,82	15,00
11	2	5		1297 368Fa04a		1	8	17	150	1000	8 SM	1	1,87	68,00
11	2	5		1297 368Fa04a		1	8	17	150	1010	8 SM	1		12,00
				1297 368Fa04a *		1		17					1,87	80,00
11	2	5		1297 368Fa04b		1	5	77	1000	8 SM	1		0,28	3,00
11	2	5		1297 368Fa04b		1	6	77	1000	8 JDO	1			2,00
11	2	5		1297 368Fa04b		1	16	77	1000	8 BK	1			2,00
				1297 368Fa04b *		1		77					0,28	7,00
11	2	5		1297 368Ga03		1	6	77	1000	8 SM	1		0,21	5,00
11	2	5		1297 368Ga04 *		1	3	77	1000	8 BK	1		0,11	1,00
11	2	5		1297 369Ba03a *		1	5	17	50	1000	6 SM	1	0,27	6,00
11	2	5		1297 369Ba04b		1	4	17	150	1000	6 SM	1		1,00
11	2	5		1297 369Ba04b		1	9	17	150	1000	6 JDO	1	0,64	6,00
11	2	5		1297 369Ba04b		1	9	17	150	1010	6 JDO	1		2,00
				1297 369Ba04b *		1		17					0,64	9,00
11	2	5		1297 370Da02c		1	5	17	100	1000	7 SM	1	0,54	10,00
11	2	5		1297 370Da02c		1	5	17	100	1000	7 BR	1		1,00
				1297 370Da02c *		1		17					0,54	11,00
11	2	5		1297 370Da03a		1	6	17	300	1000	7 SM	1	2,70	38,00
11	2	5		1297 370Da03a		1	6	17	300	1010	7 SM	1		12,00
11	2	5		1297 370Da03a		1	5	17	300	1000	7 MD	1		3,00
11	2	5		1297 370Da03a		1	5	17	300	1010	7 MD	1		2,00
				1297 370Da03a *		1		17					2,70	55,00
11	2	5		1297 370Da03b *		1	8	77	1000	7 BK	1		0,23	2,00
11	2	5		1297 376Ea04 *		1	5	77	1000	8 JD	1		0,10	2,00
11	2	5		1297 376Ea04		1	5	17	200	1000	5 SM	1	0,52	1,00
11	2	5		1297 376Ea04		1	7	17	200	1000	5 JD	1		4,00
11	2	5		1297 376Ea04		1	12	17	200	1000	5 BK	1		3,00
				1297 376Ea04 *		1		17					0,52	8,00
11	2	5		1297 379Da04a		1	7	17	400	1000	5 SM	1	1,21	44,00
11	2	5		1297 379Da04a		1	19	17	400	1000	5 JD	1		4,00
				1297 379Da04a *		1		17					1,21	48,00
11	2	5		1297 379Da04b *		1	13	77	1000	5 BK	1		0,20	2,00
2	5			1297 celkem za revír a LHC									16,25	440,00
.....														
11	2	6		1297 351Da04		1	10	12	300	1000	7 SM	1	3,03	133,00
11	2	6		1297 351Da04		1	18	12	300	1000	7 MD	1		2,00
11	2	6		1297 351Da04		1	7	12	300	1000	7 OL	1		2,00
				1297 351Da04 *		1		12					3,03	137,00
11	2	6		1297 365Ba02a		1	5	12	200	1000	4 SM	1	0,41	7,00
11	2	6		1297 365Ba02a		1	16	12	400	1000	4 KL	1		1,00
				1297 365Ba02a *		1		12					0,41	8,00
11	2	6		1297 365Ba02b		1	3	12	400	1000	4 SM	1	1,01	1,00
11	2	6		1297 365Ba02b		1	5	12	400	1000	4 JD	1		13,00
11	2	6		1297 365Ba02b		1	6	12	400	1000	4 DG	1		5,00
11	2	6		1297 365Ba02b		1	6	12	400	1000	4 MD	1		2,00
11	2	6		1297 365Ba02b		1	11	12	400	1000	4 BK	1		3,00
11	2	6		1297 365Ba02b		1	9	12	400	1000	4 KL	1		2,00
11	2	6		1297 365Ba02b		1	7	12	400	1000	4 BR	1		1,00
				1297 365Ba02b *		1		12					1,01	27,00
11	2	6		1297 380Ba03		1	7	12	300	1000	5 SM	1	1,89	63,00
11	2	6		1297 380Ba03		1	10	12	300	1000	5 MD	1		7,00
11	2	6		1297 380Ba03		1	36	12	300	1000	5 KL	1		1,00
11	2	6		1297 380Ba03		1	25	12	300	1000	5 BR	1		1,00
11	2	6		1297 380Ba03		1	11	12	300	1000	5 JR	1		1,00
11	2	6		1297 380Ba03		1	16	12	300	1000	5 JIV	1		1,00
				1297 380Ba03 *		1		12					1,89	74,00
2	6			1297 celkem za revír a LHC									6,34	246,00
.....														
11	2	12		1297 837Aa04 *		1	20	12	500	1000	6 SM	1	1,15	20,00
11	2	12		1297 840Ba04b		1	34	12	300	1000	5 JD	1		1,00
11	2	12		1297 840Ba04b		1	34	12	300	1000	5 BK	1	0,29	11,00
				1297 840Ba04b *		1		12					0,29	12,00
11	2	12		1297 840Da03a		1	8	12	250	1000	2 SM	1	0,60	40,00
11	2	12		1297 840Da03a		1	4	12	250	1000	2 MD	1		1,00
11	2	12		1297 840Da03a		1	10	12	250	1000	2 BR	1		5,00
				1297 840Da03a *		1		12					0,60	46,00
11	2	12		1297 840Da04a		1	7	12	200	1000	2 SM	1	0,52	6,00
11	2	12		1297 840Da04a		1	6	12	200	1000	2 MD	1		1,00
11	2	12		1297 840Da04a		1	9	12	200	1000	2 BR	1		1,00
				1297 840Da04a *		1		12					0,52	8,00
11	2	12		1297 840Ba04b		1	6	12	150	1000	6 JD	1		2,00
11	2	12		1297 840Ba04b		1	18	12	150	1000	6 BK	1	0,48	12,00
				1297 840Ba04b *		1		12					0,48	14,00
11	2	12		1297 843Ba04		1	13	12	200	1000	4 SM	1	2,92	149,00
11	2	12		1297 843ba04		1	25	12	200	1000	4 JD	1		2,00
11	2	12		1297 843Da04		1	4	12	200	1000	4 DB	1		1,00
11	2	12		1297 843ba04		1	22	12	200	1000	4 BR	1		8,00

Sml zak.	Zp v.	Pod výk.	Re- vír	Kód LHC	J P R I	DT	Prm hmt	Přibliž. tech vzd	Cen. kód	Mš sc	Df. zkr	Nal	Plocha ha	Množství m3		
11	2	12		1297 843Ba04		1	10	12	200 1000	4	OL	1		1,00		
11	2	12		1297 843Ba04		1	8	12	200 1000	4	OS	1		1,00		
11	2	12		1297 843Ba04		1	32	12	200 1000	4	JIV	1		1,00		
				1297 843Ba04		1		12					2,92	163,00		
	2	12		1297 celkem za revír a LHC									5,96	263,00		
11	2	13		1297 676Ba03		1	9	47	1000	2	SM	1	0,14	2,00		
	2	13		1297 celkem za revír a LHC									0,14	2,00		
11	2	14		1297 729Aa02b		1	4	12	200 1000	8	SM	1	1,75	65,00		
11	2	14		1297 729Aa02b		1	19	12	200 1000	8	BO	1		1,00		
11	2	14		1297 729Aa02b		1	8	12	200 1000	8	DBZ	1		1,00		
11	2	14		1297 729Aa02b		1	9	12	200 1000	8	KL	1		1,00		
11	2	14		1297 729Aa02b		1	8	12	200 1000	8	BR	1		1,00		
				1297 729Aa02b		1		12					1,75	69,00		
11	2	14		1297 729Aa02c		1	4	12	200 1000	8	SM	1	1,13	5,00		
11	2	14		1297 729Aa02c		1	10	12	200 1000	8	RO	1		1,00		
11	2	14		1297 729Aa02c		1	10	12	200 1000	8	MD	1		28,00		
11	2	14		1297 729Aa02c		1	19	12	200 1000	8	BR	1		1,00		
				1297 729Aa02c		1		12					1,13	35,00		
11	2	14		1297 729Aa03		1	10	12	150 1000	8	SM	1	0,17	8,00		
11	2	14		1297 729Aa03		1	9	12	150 1000	8	BR	1		1,00		
				1297 729Aa03		1		12					0,17	9,00		
11	2	14		1297 729Ba03		1	11	12	100 1000	8	SM	1	0,27	10,00		
11	2	14		1297 729Ba03		1	23	12	100 1000	8	KL	1		1,00		
				1297 729Ba03		1		12					0,27	11,00		
11	2	14		1297 739Aa04a		1	12	12	200 1000	4	SM	1	1,94	96,00		
11	2	14		1297 739Aa04a		1	10	12	200 1000	4	JD	1		1,00		
11	2	14		1297 739Aa04a		1	49	12	200 1000	4	BO	1		1,00		
				1297 739Aa04a		1		12					1,94	98,00		
11	2	14		1297 742Aa02		1	6	12	250 1000	7	SM	1	0,95	23,00		
11	2	14		1297 742Aa02		1	4	12	250 1000	7	MD	1		1,00		
11	2	14		1297 742Aa02		1	10	12	250 1000	7	BR	1		1,00		
				1297 742Aa02		1		12					0,95	25,00		
11	2	14		1297 749Aa04		1	9	12	150 1000	7	SM	1	0,23	7,00		
11	2	14		1297 755Aa03a		1	13	12	150 1000	3	SM	1	1,34	1,00		
11	2	14		1297 755Aa03a		1	15	12	150 1000	3	BK	1		36,00		
				1297 755Aa03a		1		12					1,34	37,00		
11	2	14		1297 755Ca04		1	7	12	200 1000	7	SM	1	0,96	38,00		
11	2	14		1297 755Ca04		1	18	12	200 1000	7	BK	1		2,00		
				1297 755Ca04		1		12					0,96	40,00		
11	2	14		1297 755Fa04		1	8	12	200 1000	7	SM	1	1,55	71,00		
11	2	14		1297 755Fa04		1	11	12	200 1000	7	OL	1		2,00		
				1297 755Fa04		1		12					1,55	73,00		
	2	14		1297 celkem za revír a LHC									10,29	404,00		
11	2-Výchovná z probírek do 40 let													celkem 77,48 2553,00		
				Rozpis dle dřevín:												
															1-SM 2178,00	
															10-JD 46,00	
															11-JDO 31,00	
															18-DG 39,00	
															20-BO 31,00	
															30-MD 82,00	
															40-DB 1,00	
															42-DBZ 1,00	
															50-BK 88,00	
															52-JV 1,00	
															53-KL 6,00	
															64-BR 32,00	
															66-JR 1,00	
															83-OL 12,00	
															86-OS 1,00	
															91-JIV 3,00	
															jehl. 2407,00	
															list. 146,00	
11	3	1		1297 140Ba08a		1	57	47	1000	4	SM	1	0,48	36,00		
11	3	1		1297 141Ba10a		1	51	47	1000	6	SM	1	2,46	268,00		
11	3	1		1297 141Ba10a		1	51	47	1010	6	SM	1		34,00		
				1297 141Ba10a		1		47					2,46	302,00		
11	3	1		1297 141Ba10b		1	57	47	1000	6	SM	1	0,94	103,00		
11	3	1		1297 141Ba10b		1	57	47	1010	6	SM	1		20,00		
11	3	1		1297 141Ba10b		1	83	47	1000	6	BO	1		5,00		
				1297 141Ba10b		1		47					0,94	128,00		
11	3	1		1297 154Ba09a		1	54	47	1000	7	SM	1	0,73	55,00		
11	3	1		1297 154Ba09a		1	54	47	1010	7	SM	1		16,00		
11	3	1		1297 154Ba09a		1	37	47	1000	7	BO	1		1,00		

Sml zak	Zp v.	Pod výk	Re- vír	Kód LHC	J P R L	DT	Prn hmt	Přibliž. tech vzd	Cen. kód	Mě se	Dř. zkr	Hal	Plocha ha	Množství m3		
11	3	1		1297 154Ba09a*		1		47					0,73	72,00		
11	3	1		1297 154Ba09b		1	38	47	1000	7	SM	1	0,55	36,00		
11	3	1		1297 154Ba09b		1	38	47	1010	7	SM	1		7,00		
11	3	1		1297 154Ba09b		1	50	47	1010	7	BO	1		2,00		
				1297 154Ba09b*		1		47					0,55	45,00		
11	3	1		1297 154Ca09 *		1	64	47	1000	7	SM	1	1,41	105,00		
3	1			1297 celkem za revír a LHC									6,57	688,00		
.....																
11	3	2		1297 110Ba08a		1	30	12	500	1000	3	SM	1	6,85	316,00	
11	3	2		1297 110Ba08a		1	30	12	500	1010	3	SM	1		27,00	
11	3	2		1297 110Ba08a		1	37	12	500	1000	3	BO	1		3,00	
11	3	2		1297 110Ba08a		1	16	12	500	1000	3	MD	1		2,00	
11	3	2		1297 110Ba08a		1	39	12	500	1000	3	BR	1		15,00	
				1297 110Ba08a*		1		12					6,85	363,00		
11	3	2		1297 115Aa09		1	81	22	1000	2	SM	1	2,98	303,00		
11	3	2		1297 115Aa09		1	73	22	1000	2	BO	1		38,00		
				1297 115Aa09 *		1		22					2,98	341,00		
11	3	2		1297 115Ca06		1	12	12	400	1000	7	SM	1	7,96	202,00	
11	3	2		1297 115Ca06		1	12	12	400	1010	7	SM	1		15,00	
11	3	2		1297 115Ca06		1	12	12	400	1000	7	BO	1		2,00	
11	3	2		1297 115Ca06		1	25	12	400	1010	7	MD	1		5,00	
11	3	2		1297 115Ca06		1	25	12	400	1000	7	MD	1		8,00	
11	3	2		1297 115Ca06		1	18	12	400	1000	7	OL	1		4,00	
11	3	2		1297 115Ca06		1	18	12	400	1000	7	OL	1		1,00	
				1297 115Ca06 *		1		12					7,96	237,00		
11	3	2		1297 151Ca05 *		1	6	12	450	1000	5	SM	1	0,11	2,00	
3	2			1297 celkem za revír a LHC									17,90	943,00		
.....																
11	3	3		1297 248Aa05		1	20	47	1000	9	SM	1	1,20	38,00		
11	3	3		1297 248Aa05		1	14	47	1000	9	JD	1		2,00		
11	3	3		1297 248Aa05		1	21	47	1000	9	BO	1		1,00		
11	3	3		1297 248Aa05		1	24	47	1000	9	MD	1		4,00		
11	3	3		1297 248Aa05		1	25	47	1000	9	BK	1		1,00		
				1297 248Aa05 *		1		47					1,20	46,00		
11	3	3		1297 248Aa07		1	26	47	1000	9	SM	1	1,42	39,00		
11	3	3		1297 248Aa07		1	22	47	1000	9	JD	1		5,00		
11	3	3		1297 248Aa07		1	50	47	1000	9	BO	1		3,00		
11	3	3		1297 248Aa07		1	42	47	1000	9	MD	1		11,00		
11	3	3		1297 248Aa07		1	17	47	1000	9	BK	1		1,00		
				1297 248Aa07 *		1		47					1,42	59,00		
11	3	3		1297 248Aa09		1	69	47	1000	1	SH	1	0,77	25,00		
11	3	3		1297 248Aa09		1	25	47	1000	1	JD	1		1,00		
11	3	3		1297 248Aa09		1	80	47	1000	1	BO	1		8,00		
				1297 248Aa09 *		1		47					0,77	34,00		
3	3			1297 celkem za revír a LHC									3,39	139,00		
.....																
11	3	4		1297 214Aa06		1	22	12	300	1000	3	SM	1	3,35	193,00	
11	3	4		1297 214Aa06		1	17	12	300	1000	3	BO	1		3,00	
11	3	4		1297 214Aa06		1	18	12	300	1000	3	MD	1		30,00	
				1297 214Aa06 *		1		12					3,35	226,00		
11	3	4		1297 231Aa06		1	28	12	200	1000	3	SM	1	1,39	79,00	
11	3	4		1297 231Aa06		1	30	12	200	1000	3	JD	1		1,00	
11	3	4		1297 231Aa06		1	33	12	200	1000	3	BO	1		1,00	
11	3	4		1297 231Aa06		1	25	12	200	1000	3	MD	1		2,00	
				1297 231Aa06 *		1		12					1,39	83,00		
11	3	4		1297 231Ca11		1	104	22	1000	2	SM	1	5,92	807,00		
11	3	4		1297 231Ca11		1	80	22	1000	2	BO	1		3,00		
11	3	4		1297 231Ca11		1	95	22	1000	2	MD	1		1,00		
				1297 231Ca11 *		1		22					5,92	811,00		
11	3	4		1297 231Ca05		1	25	12	100	1000	3	SM	1	2,11	69,00	
11	3	4		1297 231Ca05		1	23	12	100	1000	3	JD	1		6,00	
11	3	4		1297 231Ca05		1	28	12	100	1000	3	MD	1		8,00	
				1297 231Ca05 *		1		12					2,11	83,00		
3	4			1297 celkem za revír a LHC									12,77	1203,00		
.....																
11	3	5		1297 346Ca09		1	45	77	1000	2	SM		9,95	217,00		
11	3	5		1297 346Ca09		1	82	77	1000	2	BO			17,00		
11	3	5		1297 346Ca09		1	90	77	1000	2	OS			1,00		
				1297 346Ca09 *		1		77					9,95	235,00		
11	3	5		1297 346Ca11		1	78	77	1000	3	SM		0,92	59,00		
11	3	5		1297 356Ca06		1	22	77	1000	4	SM		2,11	99,00		
11	3	5		1297 356Ca06		1	14	77	1010	4	DG			1,00		
11	3	5		1297 356Ca06		1	36	77	1000	4	MD			2,00		
11	3	5		1297 356Ca06		1	130	77	1000	4	BR			1,00		
11	3	5		1297 356Ca06		1	10	77	1000	4	OL			3,00		
				1297 356Ca06 *		1		77					2,11	106,00		
11	3	5		1297 356Da06b		1	35	77	1000	3	DG		0,45	9,00		
11	3	5		1297 356Da06b		1	24	77	1000	3	BK			9,00		
11	3	5		1297 356Da06b		1	67	77	1000	3	KL			2,00		
11	3	5		1297 356Da06b		1	26	77	1000	3	LP			3,00		

zpracováno dne 9.12.2014 7:25:33, P. [redacted], (0..7,9,11..17,98..98)

Sml zak	Zp v.	Pod výk.	Re- vir	Kód LHC	J P R L	DF	Prm hat	Přibliž. tech vzd	Cen. kód	Mě sc	Dř. zkr	Nal	Plocha ha	Množství m3
				1297 356Da06b*		1		77						
11	3	5		1297 356Fa06a		1	32	77	1000	4	SM		0,45	23,00
11	3	5		1297 356Fa06a		1	50	77	1000	4	MD		2,67	125,00
11	3	5		1297 356Fa06a		1	23	77	1000	4	BK			8,00
11	3	5		1297 356Fa06a		1	41	77	1000	4	KL			1,00
				1297 356Fa06a*		1		77						1,00
11	3	5		1297 356Fa06b		1	16	77	1000	3	BK		2,67	135,00
11	3	5		1297 356Fa06b		1	41	77	1000	3	KL		1,47	1,00
11	3	5		1297 356Fa06b		1	16	77	1000	3	JS			10,00
11	3	5		1297 356Fa06b		1	34	77	1000	3	BR			9,00
11	3	5		1297 356Fa06b		1	32	77	1000	3	LP			3,00
				1297 356Fa06b*		1		77						20,00
11	3	5		1297 357Ba05a		1	18	17	200 1000	5	SH		1,47	43,00
11	3	5		1297 357Ba05a		1	18	17	200 1010	5	SH		1,81	52,00
11	3	5		1297 357Ba05a		1	29	17	200 1010	5	MD			50,00
11	3	5		1297 357Ba05a		1	29	17	200 1010	5	MD			5,00
11	3	5		1297 357Ba05a		1	20	17	200 1000	5	BK			5,00
				1297 357Ba05a*		1		17						1,00
11	3	5		1297 357Ba05b		1	42	77	1000	5	BK		1,81	113,00
11	3	5		1297 357Ba05b		1	28	77	1000	5	KL		0,41	3,00
				1297 357Ba05b*		1		77						6,00
11	3	5		1297 367Ba06		1	14	77	1000	9	SM		0,41	9,00
11	3	5		1297 367Ba05		1	19	77	1000	6	SM		3,05	100,00
11	3	5		1297 367Ba05		1	19	77	1010	6	SM		1,03	10,00
				1297 367Ba05*		1		77						6,00
11	3	5		1297 367Ba07		1	34	77	1000	6	SM		1,03	16,00
11	3	5		1297 367Ba07		1	34	77	1010	6	SM		1,15	25,00
				1297 367Ba07*		1		77						11,00
11	3	5		1297 368Ea05		1	16	77	1000	7	SM		1,15	36,00
11	3	5		1297 368Ea05		1	16	77	1010	7	SM		2,79	80,00
11	3	5		1297 368Ea05		1	12	77	1000	7	OL			20,00
11	3	5		1297 368Ea05		1	12	77	1010	7	OL			5,00
				1297 368Ea05*		1		77						2,00
11	3	5		1297 368Fa05		1	12	17	150 1000	9	SM		2,79	107,00
11	3	5		1297 368Ga05		1	8	77	1000	9	SM		2,22	67,00
11	3	5		1297 369Aa08		1	28	77	1000	6	SM		0,23	6,00
11	3	5		1297 369Ca05b		1	5	77	1000	6	SM		0,33	18,00
11	3	5		1297 369Ca05b		1	9	77	1000	6	JDO		0,24	1,00
11	3	5		1297 369Ca05b		1	5	77	1000	6	BK			2,00
				1297 369Ca05b*		1		77						1,00
11	3	5		1297 370Ba05a*		1	12	77	1000	7	JDO		0,24	4,00
11	3	5		1297 370Da05		1	10	17	300 1000	8	SM		0,38	10,00
11	3	5		1297 370Da05		1	10	17	300 1010	8	SM		4,93	111,00
11	3	5		1297 370Da05		1	14	17	300 1010	8	BK			23,00
11	3	5		1297 370Da05		1	11	17	300 1000	8	OL			1,00
11	3	5		1297 370Da05		1	11	17	300 1010	8	OL			1,00
				1297 370Da05*		1		17					4,93	137,00
11	3	5		1297 370Da07a		1	19	77	1000	10	SM		1,77	58,00
11	3	5		1297 370Da07a		1	19	77	1010	10	SM			18,00
11	3	5		1297 370Da07a		1	25	77	1000	10	MD			1,00
11	3	5		1297 370Da07a		1	12	77	1000	10	BK			1,00
				1297 370Da07a*		1		77						1,00
11	3	5		1297 370Ea05		1	5	17	500 1000	8	SM		1,77	78,00
11	3	5		1297 378Ba07		1	25	77	1000	8	SM		0,11	2,00
11	3	5		1297 378Ba07		1	25	77	1010	8	SM		0,22	13,00
				1297 378Ba07*		1		77						5,00
11	3	5		1297 378Ca05		1	9	17	700 1000	9	SM		0,22	18,00
11	3	5		1297 378Ca05		1	9	17	700 1010	9	SM		1,35	52,00
				1297 378Ca05*		1		17						12,00
11	3	5		1297 378Ca07		1	240	77	1000	10	SM		1,35	64,00
11	3	5		1297 378Ca07		1	240	77	1010	10	SM		0,32	16,00
				1297 378Ca07*		1		77						4,00
11	3	5		1297 378Ca09		1	35	77	1000	12	SM		0,32	20,00
11	3	5		1297 378Ca09		1	88	77	1010	12	BO		0,23	19,00
11	3	5		1297 378Ca09		1	48	77	-1000	12	BR			2,00
				1297 378Ca09*		1		77						1,00
11	3	5		1297 378Da06a		1	26	77	1000	5	SM		0,23	22,00
11	3	5		1297 378Da06a		1	26	77	1010	5	SM		1,28	30,00
11	3	5		1297 378Da06a		1	49	77	1000	5	BR			12,00
				1297 378Da06a*		1		77						2,00
11	3	5		1297 378Da06b		1	30	77	1010	5	SM		1,28	44,00
11	3	5		1297 378Da06b		1	26	77	1010	5	JS		0,11	2,00
				1297 378Da06b*		1		77						1,00
11	3	5		1297 378Da09		1	54	77	1000	4	SM		0,11	3,00
11	3	5		1297 378Da09		1	54	77	1010	4	SM		2,44	189,00
11	3	5		1297 378Da09		1	64	77	1000	4	VJ			20,00
11	3	5		1297 378Da09		1	61	77	1000	4	BR			2,00
				1297 378Da09*		1		77						13,00
11	3	5		1297 379Aa05a		1	9	17	600 1000	8	SM		2,44	224,00
11	3	5		1297 379Aa05a		1	9	17	600 1010	8	SM		1,16	23,00
														4,00

Zpracováno dne 9.12.2014 7:25:33,

, (0..7,9,11..17,98..98)

Sml. zař.	Zp. v.	Pod. výk.	Re- vír	Kód LHC	J P R L	DT	Prm. hmt	Přibliž. tech vzd	Cen. kód	Kč sc	Dř. zkr	Hal	Plocha ha	Množství m3
11	3	5		1297 379Aa05a*	1			17					1,16	27,00
11	3	5		1297 379Aa05b*	1	23	77		1000	9	BK		0,08	4,00
11	3	5		1297 379Aa07	1	24	77		1000	11	SM		1,13	53,00
11	3	5		1297 379Aa07	1	24	77		1010	11	SM			6,00
11	3	5		1297 379Aa07	1	57	77		1000	11	BR			5,00
				1297 379Aa07*	1		77						1,13	64,00
11	3	5		1297 379Da09	1	14	17	100	1000	11	SM		0,60	17,00
11	3	5		1297 379Da09	1	14	17	100	1010	11	SM			9,00
11	3	5		1297 379Da09	1	34	17	100	1000	11	BO			6,00
11	3	5		1297 379Da09	1	43	17	100	1000	11	BR			1,00
				1297 379Da09*	1		17						0,60	33,00
11	3	5		1297 379Ea06	1	17	77		1000	10	SM		0,97	26,00
11	3	5		1297 379Ea06	1	17	77		1010	10	SM			9,00
				1297 379Ea06*	1		77						0,97	35,00
11	3	5		1297 379Ea10*	1	54	77		1000	11	SM		0,05	9,00
				1297 celkem za revír a LHC									47,96	1871,00
11	3	6		1297 308Da05	1	17	47		1000	9	SM	1	3,40	186,00
11	3	6		1297 308Da05	1	19	47		1000	9	BO	1		1,00
11	3	6		1297 308Da05	1	22	47		1000	9	HD	1		3,00
11	3	6		1297 308Da05	1	36	47		1000	9	BR	1		2,00
11	3	6		1297 308Da05	1	16	47		1000	9	JR	1		1,00
				1297 308Da05*	1		47						3,40	193,00
11	3	6		1297 318Ca08a	1	22	47		1000	1	SM	1	8,72	670,00
11	3	6		1297 318Ca08a	1	22	47		1010	1	SM	1		27,00
11	3	6		1297 318Ca08a	1	71	47		1010	1	BO	1		1,00
11	3	6		1297 318Ca08a	1	14	47		1000	1	HD	1		1,00
11	3	6		1297 318Ca08a	1	42	47		1000	1	BR	1		10,00
11	3	6		1297 318Ca08a	1	18	47		1000	1	OL	1		12,00
				1297 318Ca08a*	1		47						8,72	721,00
11	3	6		1297 381Da06*	1	16	12	1100	1000	7	SM	1	1,56	97,00
11	3	6		1297 382Ba09*	1	42	47		1000	1	SM	1	0,95	62,00
				1297 celkem za revír a LHC									14,63	1073,00
11	3	12		1297 814Ba07b	1	25	47		1000	10	SM	1	7,11	387,00
11	3	12		1297 814Ba07b	1	44	47		1000	10	BO	1		32,00
11	3	12		1297 814Ba07b	1	24	47		1000	10	MD	1		14,00
11	3	12		1297 814Ba07b	1	82	47		1000	10	BR	1		76,00
				1297 814Ba07b*	1		47						7,11	509,00
11	3	12		1297 814Ba07c*	1	27	47		1000	10	SH	1	0,40	54,00
11	3	12		1297 840Aa05a	1	16	12	150	1010	5	SM	1		20,00
11	3	12		1297 840Aa05a	1	16	12	150	1000	5	SM	1	3,75	229,00
11	3	12		1297 840Aa05a	1	11	12	150	1000	5	JD	1		5,00
11	3	12		1297 840Aa05a	1	73	12	150	1000	5	BK	1		1,00
11	3	12		1297 840Aa05a	1	72	12	150	1000	5	KL	1		1,00
11	3	12		1297 840Aa05a	1	92	12	150	1000	5	BR	1		2,00
				1297 840Aa05a*	1		12						3,75	258,00
11	3	12		1297 843Ba07	1	26	12	250	1010	2	SM	1		19,00
11	3	12		1297 843Ba07	1	26	12	250	1000	2	SM	1	1,14	32,00
11	3	12		1297 843Ba07	1	66	12	250	1000	2	BR	1		1,00
				1297 843Ba07*	1		12						1,14	52,00
				1297 celkem za revír a LHC									12,40	873,00
11	3	13		1297 676Ba06	1	35	47		1000	2	JS	1		4,00
11	3	13		1297 676Ba06	1	35	47		1000	2	BR	1		2,00
11	3	13		1297 676Ba06	1	24	47		1000	2	LP	1	1,97	77,00
11	3	13		1297 676Ba06	1	12	47		1000	2	OL	1		15,00
11	3	13		1297 676Ba06	1	81	47		1000	2	TPC	1		30,00
				1297 676Ba06*	1		47						1,97	128,00
				1297 celkem za revír a LHC									1,97	128,00
11	3	14		1297 704Ba08a	1	51	12	100	1000	1	SM	1	0,31	47,00
11	3	14		1297 704Ba08a	1	21	12	100	1000	1	JD	1		1,00
11	3	14		1297 704Ba08a	1	62	12	100	1000	1	BK	1		4,00
				1297 704Ba08a*	1		12						0,31	52,00
11	3	14		1297 740Ba06	1	26	12	400	1000	2	SM	1	5,69	374,00
11	3	14		1297 740Ba06	1	26	12	400	1010	2	SM	1		8,00
11	3	14		1297 740Ba06	1	36	12	400	1000	2	BO	1		1,00
11	3	14		1297 740Ba06	1	96	12	400	1000	2	BR	1		13,00
11	3	14		1297 740Ba06	1	17	12	400	1000	2	OL	1		97,00
11	3	14		1297 740Ba06	1	17	12	400	1010	2	OL	1		7,00
11	3	14		1297 740Ba06	1	153	12	400	1000	2	OS	1		3,00
				1297 740Ba06*	1		12						5,69	503,00
11	3	14		1297 740Ba08	1	61	12	450	1000	3	SM	1	0,20	18,00
11	3	14		1297 740Ba08	1	59	12	450	1000	3	BO	1		1,00
11	3	14		1297 740Ba08	1	60	12	450	1000	3	VJ	1		5,00
11	3	14		1297 740Ba08	1	60	12	450	1000	3	BR	1		4,00
				1297 740Ba08*	1		12						0,20	28,00
11	3	14		1297 749Aa06	1	20	12	150	1000	8	SM	1	0,37	34,00
11	3	14		1297 749Aa06	1	14	12	150	1000	8	MD	1		1,00

Sml zak	Zp v.	Pod výk	Re- vír	Kód LHC	J P R L	Dř	Prn hat	Přibliž. tech vzd	Cen. kód	Mě sc	Dř. zkr	Nal	Plocha ha	Množství m3			
				1297 749Aa06		1		12					0,37	35,00			
11	3	14		1297 749Aa07		1	51	12	200 1000	7	SM	1	0,22	30,00			
11	3	14		1297 755Fa06		1	10	12	250 1000	7	SM	1	0,18	14,00			
11	3	14		1297 755Fa06		1	10	12	250 1010	7	SM	1		2,00			
				1297 755Fa06		1		12					0,18	16,00			
			3	1297 celkem za revír a LHC									6,97	664,00			
11	3	Výchovná z probírek přes 40 let													celkem 124,56	7582,00	
																Rozpis dle dřevin:	
																1-SM	6793,00
																10-JD	21,00
																11-JDO	12,00
																18-DG	10,00
																20-BO	131,00
																23-VJ	7,00
																30-MD	111,00
																50-BK	29,00
																53-KL	20,00
																57-JS	14,00
																64-BR	151,00
																66-JR	1,00
																80-LP	100,00
																83-OL	148,00
																86-OS	4,00
																88-TPC	30,00
																jehl.	7085,00
																list.	497,00
11	13	1		1297 123Aa13b*		2	157	22	1000 11 SM	1		1	0,78	622,00			
11	13	1		1297 124Ca11		2	124	22	1000 10 SM	1		1	0,56	451,00			
11	13	1		1297 124Ca11		2	110	22	1000 10 BO	1		1		9,00			
				1297 124Ca11		2		22					0,56	460,00			
11	13	1		1297 141Aa14b*		2	91	47	1000 1 SM	1		1	0,82	494,00			
11	13	1		1297 142Aa09		2	109	22	1000 2 SM	1		1	0,46	276,00			
11	13	1		1297 142Aa09		2	693	22	1000 2 BK	1		1		35,00			
				1297 142Aa09		2		22					0,46	311,00			
11	13	1		1297 142Ca12a*		2	156	22	1000 10 SM	1		1	0,14	102,00			
11	13	1		1297 153Aa14		2	144	22	1000 12 SM	1		1	0,61	391,00			
11	13	1		1297 153Aa14		2	200	22	1000 12 MD	1		1		6,00			
				1297 153Aa14		2		22					0,61	397,00			
11	13	1		1297 154Da12b		2	162	22	1000 3 SM	1		1	0,50	352,00			
11	13	1		1297 154Da12b		2	210	22	1000 3 BO	1		1		6,00			
				1297 154Da12b		2		22					0,50	358,00			
11	13	1		1297 159Da11		2	165	22	1000 2 SM	1		1	0,47	327,00			
11	13	1		1297 159Da11		2	106	22	1000 2 BO	1		1		3,00			
				1297 159Da11		2		22					0,47	330,00			
			13	1297 celkem za revír a LHC									4,34	3074,00			
11	13	2		1297 109Ca13a*		2	183	22	1000 11 SM	1		1	2,00	692,00			
11	13	2		1297 117Ca12		2	161	22	1000 2 SM	1		1	0,50	198,00			
11	13	2		1297 123Ea10		2	152	22	1000 1 SM	1		1	0,40	151,00			
			13	1297 celkem za revír a LHC									2,90	1041,00			
11	13	3		1297 248Aa11		2	44	47	1000 1 SM	1		1	0,67	49,00			
11	13	3		1297 248Aa11		2	50	47	1000 1 JD	1		1		1,00			
11	13	3		1297 248Aa11		2	67	47	1000 1 BO	1		1		10,00			
11	13	3		1297 248Aa11		2	71	47	1000 1 MD	1		1		5,00			
11	13	3		1297 248Aa11		2	29	47	1000 1 BK	1		1		8,00			
				1297 248Aa11		2		47					0,67	73,00			
11	13	3		1297 250Ba10		2	71	47	1000 1 SM	1		1	1,76	139,00			
11	13	3		1297 250Ba10		2	57	47	1000 1 JD	1		1		4,00			
11	13	3		1297 250Ba10		2	90	47	1000 1 BO	1		1		35,00			
11	13	3		1297 250Ba10		2	80	47	1000 1 MD	1		1		4,00			
11	13	3		1297 250Ba10		2	53	47	1000 1 BK	1		1		16,00			
				1297 250Ba10		2		47					1,76	198,00			
			13	1297 celkem za revír a LHC									2,43	271,00			
11	13	4		1297 226Ca12		2	218	22	1000 1 SM	1		1	2,70	400,00			
11	13	4		1297 226Ca12		2	218	22	1000 2 SM	1		1		400,00			
11	13	4		1297 226Ca12		2	218	22	1000 3 SM	1		1		400,00			
11	13	4		1297 226Ca12		2	218	22	1000 11 SM	1		1		400,00			
11	13	4		1297 226Ca12		2	218	22	1000 12 SM	1		1		362,00			
11	13	4		1297 226Ca12		2	221	22	1000 3 MD	1		1		19,00			
11	13	4		1297 226Ca12		2	221	22	1000 12 MD	1		1		18,00			
				1297 226Ca12		2		22					2,70	1999,00			
11	13	4		1297 226Da13		2	211	22	1000 1 SM	1		1	0,70	200,00			
11	13	4		1297 226Da13		2	211	22	1000 2 SM	1		1		226,00			
11	13	4		1297 226Da13		2	211	22	1000 11 SM	1		1		100,00			

Sřal zak	Zp v.	Pod výk.	Re- vir	Kód LHC	J P R L	DT	Prm hmt	Přiblíž. tech	vzd	Cen. kód	Mě sc	Dř. zkr	Nal	Plocha ha	Množství n3		
11	13	4		1297 226Da13	2	166	22			1000	1	MD	1		13,00		
				1297 226Da13	2		22							0,70	539,00		
	13	4		1297 celkem za revír a LHC										3,40	2538,00		
11	13	5		1297 303Ba12a	2	184	27	700		1000	10	SM		0,65	707,00		
11	13	5		1297 304Aa12	2	253	22			1000	12	SM		0,13	152,00		
11	13	5		1297 305Aa12a	2	166	77			1000	1	SM		0,47	942,00		
11	13	5		1297 305Aa12n	2	98	77			1000	1	BO			5,00		
				1297 305Aa12a	2		77							0,47	947,00		
				1297 305Aa12b	2	130	77			1000	3	SM		0,23	328,00		
11	13	5		1297 305Aa12b	2	107	77			1000	3	BO			19,00		
11	13	5		1297 305Aa12b	2	86	77			1000	3	BR			1,00		
				1297 305Aa12b	2		77							0,23	348,00		
				1297 305Aa12b	2		77							0,35	243,00		
11	13	5		1297 340Ba14a	2	134	77			1000	2	SM			24,00		
11	13	5		1297 340Ba14a	2	181	77			1000	2	BO		0,35	267,00		
				1297 340Ba14a	2		77							0,67	612,00		
11	13	5		1297 344Aa13b	2	256	77			1000	2	SM			1,00		
11	13	5		1297 344Aa13b	2	63	77			1000	2	BR		0,67	613,00		
				1297 344Aa13b	2		77							0,63	443,00		
11	13	5		1297 347Ca13	2	192	22			1000	12	SM			2,00		
11	13	5		1297 347Ca13	2	171	22			1000	12	BO			4,00		
11	13	5		1297 347Ca13	2	139	22			1000	12	MD		0,63	449,00		
				1297 347Ca13	2		22							0,30	212,00		
11	13	5		1297 356Ba10	2	77	77			1000	1	SM			53,00		
11	13	5		1297 356Ba10	2	77	77			1010	1	SM		0,30	265,00		
				1297 356Ba10	2		77							0,46	484,00		
11	13	5		1297 356Ba12	2	176	27	700		1000	1	SM		1,30	735,00		
11	13	5		1297 358Ba14	2	373	27	400		1000	11	SM			90,00		
11	13	5		1297 358Da14	2	301	27	400		1000	11	MD			38,00		
11	13	5		1297 358Da14	2	137	27	400		1000	11	KL		1,30	863,00		
				1297 358Da14	2		27								19,00		
11	13	5		1297 371Ca05c	2	34	27	450		1000	1	SM	1		1,00		
11	13	5		1297 371Ca05c	2	40	27	450		1000	1	BR	1		38,00		
11	13	5		1297 371Ca05c	2	31	27	450		1000	1	OL	1		58,00		
				1297 371Ca05c	2		27							0,53	501,00		
11	13	5		1297 379Ba14	2	215	22			1000	3	SM	1		2,00		
11	13	5		1297 379Ba14	2	208	22			1000	3	BO	1		0,53	503,00	
				1297 379Ba14	2		22							0,32	283,00		
11	13	5		1297 379Da14	2	184	77			1000	11	SM		6,04	5939,00		
	13	5		1297 celkem za revír a LHC													
11	13	6		1297 310Ga11	2	187	22			1000	11	SM	1	0,93	528,00		
11	13	6		1297 310Ga11	2	170	22			1000	11	BO	1	0,93	542,00		
				1297 310Ga11	2		22							0,81	510,00		
11	13	6		1297 311Aa11	2	201	22			1000	11	SM	1		2,00		
11	13	6		1297 311Aa11	2	162	22			1000	11	BO	1	0,81	512,00		
				1297 311Aa11	2		22							0,65	425,00		
11	13	6		1297 311Ba13b	2	147	22			1000	10	SM	1	0,93	534,00		
11	13	6		1297 312Ba11	2	286	22			1000	2	SM	1		2,00		
11	13	6		1297 312Ba11	2	247	22			1000	2	BO	1	0,93	536,00		
				1297 312Ba11	2		22							0,18	103,00		
11	13	6		1297 314Ca10	2	158	22			1000	1	SM	1		4,00		
11	13	6		1297 314Ca10	2	129	22			1000	1	BO	1		1,00		
11	13	6		1297 314Ca10	2	34	22			1000	1	OL	1	0,18	108,00		
				1297 314Ca10	2		22							0,53	270,00		
11	13	6		1297 316Ea13	2	211	22			1000	12	SM	1	0,59	412,00		
11	13	6		1297 318Ba10	2	108	22			1000	1	SM	1		4,00		
11	13	6		1297 318Ba10	2	141	22			1000	1	BO	1	0,59	416,00		
				1297 318Ba10	2		22							1,00	674,00		
11	13	6		1297 319Ba11	2	145	22			1000	10	SM	1		18,00		
11	13	6		1297 319Ba11	2	129	22			1000	10	BO	1		20,00		
11	13	6		1297 319Ba11	2	179	22			1000	10	MD	1	1,00	712,00		
				1297 319Ba11	2		22							1,00	552,00		
11	13	6		1297 320Ba14	2	182	22			1000	12	SM	1	0,20	192,00		
11	13	6		1297 364Ga13	2	198	22			1000	3	SM	1	1,64	791,00		
11	13	6		1297 366Aa12	2	230	22			1000	1	SM	1		113,00		
11	13	6		1297 366Aa12	2	188	22			1000	1	BO	1		51,00		
11	13	6		1297 366Aa12	2	204	22			1000	1	MD	1		9,00		
11	13	6		1297 366Aa12	2	450	22			1000	1	BR	1	1,64	964,00		
				1297 366Aa12	2		22							0,34	223,00		
11	13	6		1297 366Ba12	2	125	47			1000	1	SM	1		1,00		
11	13	6		1297 366Ba12	2	41	47			1000	1	BR	1	0,34	224,00		
				1297 366Ba12	2		47							0,23	132,00		
11	13	6		1297 381Aa11	2	73	47			1000	1	SM	1		3,00		
11	13	6		1297 381Aa11	2	279	47			1000	1	BO	1		4,00		
11	13	6		1297 381Aa11	2	101	47			1000	1	BR	1	0,23	139,00		
				1297 381Aa11	2		47							9,03	5592,00		
	13	6		1297 celkem za revír a LHC													
11	13	12		1297 841Ca12b	2	258	22			1000	1	SM	1	0,60	451,00		

Sml zak	Zp v.	Pod výk	Re- vír	Kód LHC	J P R L	DT	Prm hmt	Přibliž. tech vzd	Cen. kód	Mě sc	Dř. zkr	Nal	Plocha ha	Množství m3
11	13	12		1297 843Ea15		2	147	22	1000	11	SM	1	0,60	332,00
11	13	12		1297 843Ea15		2	250	22	1000	11	JD	1		35,00
				1297 843Ea15 *		2		22					0,60	367,00
11	13	12		1297 865Da11		2	175	22	1000	2	SM	1	0,06	33,00
	13	12		1297 celkem za revír a LHC									1,26	851,00
11	13	14		1297 704Ba10a		2	172	22	1000	1	SM	1	0,23	65,00
11	13	14		1297 704Ba10a		2	129	22	1000	1	JD	1		7,00
11	13	14		1297 704Ba10a		2	89	22	1000	1	BK	1		5,00
				1297 704Ba10a *		2		22					0,23	77,00
11	13	14		1297 704Ba11		2	168	22	1000	1	SM	1	1,00	239,00
11	13	14		1297 704Ba11		2	129	22	1000	1	JD	1		4,00
11	13	14		1297 704Ba11		2	135	22	1000	1	BO	1		1,00
				1297 704Ba11 *		2		22					1,00	244,00
11	13	14		1297 704Ba12		2	214	22	1000	1	SM	1	1,00	296,00
11	13	14		1297 704Ba12		2	192	22	1000	1	JD	1		14,00
11	13	14		1297 704Ba12		2	105	22	1000	1	BO	1		1,00
11	13	14		1297 704Ba12		2	79	22	1000	1	BK	1		3,00
				1297 704Ba12 *		2		22					1,00	314,00
11	13	14		1297 713Ca12		2	224	22	1000	11	SM	1	1,30	503,00
11	13	14		1297 713Ca12		2	194	22	1000	11	JD	1		29,00
11	13	14		1297 713Ca12		2	170	22	1000	11	BO	1		48,00
11	13	14		1297 713Ca12		2	193	22	1000	11	VJ	1		6,00
				1297 713Ca12 *		2		22					1,30	586,00
11	13	14		1297 754Ba16		2	290	22	1000	11	SM	1	0,25	20,00
11	13	14		1297 754Ba16		2	315	22	1000	11	BK	1		98,00
				1297 754Ba16 *		2		22					0,25	118,00
11	13	14		1297 754Ca11		2	163	22	1000	3	SM	1	0,30	91,00
11	13	14		1297 754Ca11		2	273	22	1000	3	BK	1		38,00
				1297 754Ca11 *		2		22					0,30	129,00
	13	14		1297 celkem za revír a LHC									4,08	1468,00
11	13	14		13-Obnovni pro přirozenou obnovu (MÚ)									33,48	20774,00
				celkem										
				Rozpis dle dřevln:										
				1-SM										19022,00
				10-JD										94,00
				20-BO										325,00
				23-VJ										6,00
				30-MD										230,00
				50-BK										212,00
				53-KL										38,00
				64-BR										8,00
				83-OL										39,00
				jehl.										20477,00
				list.										297,00
11	14	1		1297 157Aa10		2	93	47	1000	1	SM	1	0,42	250,00
11	14	1		1297 157Aa10		2	72	47	1000	1	BR	1		2,00
				1297 157Aa10 *		2		47					0,42	252,00
	14	1		1297 celkem za revír a LHC									0,42	252,00
11	14	3		1297 244Ba12		2	150	22	3000	1	SM	1	0,77	408,00
11	14	3		1297 244Ba12		2	152	22	3000	1	BO	1		67,00
				1297 244Ba12 *		2		22					0,77	475,00
11	14	3		1297 245Ea16		2	212	22	3000	10	SM	1	0,65	121,00
11	14	3		1297 245Ea16		2	180	22	3000	10	BO	1		18,00
11	14	3		1297 245Ea16		2	393	22	3000	10	MD	1		240,00
11	14	3		1297 245Ea16		2	33	22	3000	10	KL	1		1,00
				1297 245Ea16 *		2		22					0,65	380,00
11	14	3		1297 247Da12		2	274	22	3000	4	SM	1	0,45	247,00
11	14	3		1297 247Ea14		2	180	22	3000	1	SM	1	0,48	214,00
11	14	3		1297 247Ea14		2	179	22	3000	1	BO	1		2,00
11	14	3		1297 247Ea14		2	333	22	3000	1	MD	1		10,00
				1297 247Ea14 *		2		22					0,48	226,00
11	14	3		1297 248Ca11		2	172	47	3000	4	SM	1	0,35	203,00
11	14	3		1297 248Ca11		2	63	47	3000	4	JD	1		3,00
11	14	3		1297 248Ca11		2	150	47	3000	4	BO	1		9,00
11	14	3		1297 248Ca11		2	155	47	3000	4	MD	1		2,00
				1297 248Ca11 *		2		47					0,35	217,00
11	14	3		1297 250Ca12		2	62	47	3000	6	SM	1	0,54	106,00
11	14	3		1297 250Ca12		2	113	47	3000	6	BO	1		71,00
11	14	3		1297 250Ca12		2	30	47	3000	6	BK	1		1,00
				1297 250Ca12 *		2		47					0,54	178,00
	14	3		1297 celkem za revír a LHC									3,24	1723,00
11	14	5		1297 304Da07		2	81	27	400	3000	3	SM		14,00
11	14	5		1297 304Da07		2	37	27	400	3000	3	OL		19,00
				1297 304Da07 *		2		27					0,25	33,00

Zpracováno dne 9.12.2014 7:25:33,

{0..7,9,11..17,98..98}

Sml zak	Zp v.	Pod výk	Re- vír	Kód LHC	J P R L	DT	Prn hat	Přibliž. tech	vzd	Cen. kód	Mé sc	Dř. zkr	Nal	Plocha ha	Množství m3		
11	14	5		1297 354Aa11		2	250	77		3000	9	SM		0,33	417,00		
11	14	5		1297 356Fa11		2	283	77		3000	12	SM		0,19	272,00		
	14	5		1297 celkem za revír a LHC										0,77	722,00		
11	14	6		1297 326Aa10		2	128	47		3000	10	SM	1		245,00		
11	14	6		1297 326Aa10		2	150	47		3000	10	BO	1		3,00		
11	14	6		1297 326Aa10		2	59	47		3000	10	DB	1		10,00		
11	14	6		1297 326Aa10		2	86	47		3000	10	KL	1		6,00		
11	14	6		1297 326Aa10		2	50	47		3000	10	JS	1		5,00		
11	14	6		1297 326Aa10		2	100	47		3000	10	BR	1		21,00		
11	14	6		1297 326Aa10		2	54	47		3000	10	LP	1		7,00		
11	14	6		1297 326Aa10		2	124	47		3000	10	OL	1		26,00		
				1297 326Aa10		2		47							323,00		
11	14	6		1297 365Ba12		2	201	47		3000	7	SM	1	0,50	376,00		
11	14	6		1297 365Ba12		2	101	47		3000	7	KL	1		7,00		
11	14	6		1297 365Ba12		2	51	47		3000	7	BR	1		7,00		
				1297 365Ba12		2		47						0,50	390,00		
	14	6		1297 celkem za revír a LHC										0,50	713,00		
11	14	12		1297 843Ba12		2	133	22		3000	6	SM	1	0,70	491,00		
11	14	12		1297 843Ba12		2	351	22		3000	6	JD	1		4,00		
11	14	12		1297 843Ba12		2	98	22		3000	6	BO	1		42,00		
11	14	12		1297 843Ba12		2	98	22		3010	6	BO	1		15,00		
11	14	12		1297 843Ba12		2	158	22		3000	6	MD	1		6,00		
				1297 843Ba12		2		22						0,70	558,00		
	14	12		1297 celkem za revír a LHC										0,70	558,00		
11	14	13		1297 683Ba12		2	51	47		3000	2	SM	1	0,45	46,00		
11	14	13		1297 683Ba12		2	108	47		3000	2	BO	1		147,00		
11	14	13		1297 683Ba12		2	147	47		3000	2	MD	1		3,00		
				1297 683Ba12		2		47						0,45	196,00		
11	14	13		1297 700Da12		2	36	47		3000	2	SM	1		37,00		
11	14	13		1297 700Da12		2	96	47		3000	2	BO	1	0,45	183,00		
				1297 700Da12		2		47						0,45	220,00		
	14	13		1297 celkem za revír a LHC										0,90	416,00		
11	14	Obnovní pro umělou obnovu (MÚ)												celkem	6,53	4384,00	
																Rozpis dle dřevin:	
																1-SM	3447,00
																10-JD	7,00
																20-BO	557,00
																30-MD	261,00
																40-DB	10,00
																50-BK	1,00
																53-KL	14,00
																57-JS	5,00
																64-BR	30,00
																80-LP	7,00
																83-OL	45,00
																jehl.	4272,00
																list.	112,00
7	11	smluv. dříví při pni												celkem		35293,00	
																Rozpis dle dřevin:	
																1-SM	32240,00
																10-JD	168,00
																11-JDO	43,00
																18-DG	49,00
																20-BO	1044,00
																23-VJ	13,00
																30-MD	684,00
																40-DB	11,00
																42-DBZ	1,00
																50-BK	330,00
																52-JV	1,00
																53-KL	78,00
																57-JS	19,00
																64-BR	221,00
																66-JR	2,00
																80-LP	107,00
																83-OL	244,00
																86-OS	5,00
																88-TFC	30,00
																91-JIV	3,00
																jehl.	34241,00
																list.	1052,00

Sml zak	Zp v.	Pod výk	Re- vír	Kód LHC	J P R L	DT	Prn hat	Přibliž. tech vzd	Cen. kód	Kš sc	DF. zkr	Nal	Plocha ha	Množství m3		
60	2	5	1297	303Ba03a*	1	7				7	SM	1		4,00		
60	2	5	1297	370Ea03 *	1	4				8	SM	1	0,14	1,00		
	2	5	1297	celkem za revír a LHC										0,14	5,00	
.....																
60	2-Výchovná z probírek do 40 let													celkem	0,14	5,00
Rozpis dle dřevin:																
1-SM															5,00	
jehl.															5,00	

7	60-hroubí ponech. v por													celkem	5,00	
Rozpis dle dřevin:																
1-SM															5,00	
jehl.															5,00	
=====																
7-Pelhřimov	Typ projektu: 1-Předaný projekt													35298,00		
Rozpis dle dřevin:																
1-SM															32245,00	
10-JD															168,00	
11-JDO															43,00	
18-DG															49,00	
20-BO															1044,00	
23-VJ															13,00	
30-MD															684,00	
40-DB															11,00	
42-DBZ															1,00	
50-BK															330,00	
52-JV															1,00	
53-KL															78,00	
57-JS															19,00	
64-BR															221,00	
66-JR															2,00	
80-LP															107,00	
83-OL															244,00	
86-OS															5,00	
88-TPC															30,00	
91-JIV															3,00	
jehl.															34246,00	
list.															1052,00	
v tom způsob výroby dříví v rámci zakázky:																
11 smluv. dříví při pni															35293,00	
60 hroubí ponech. v por															5,00	

Sml. zak.	Zp. v.	Pod. výk.	Re- vír	Kód LHC	J P R L	DT	Prm. hnt.	Přibliž. tech. vzd.	Gen. kód	Má sc.	Dř. zkr.	Hal.	Plocha ha	Množství m3	
7-Pelhřimov															
Typ projektu: 2-Předaný-podmíněný															
11	5	5	1297	999X 999*	3	100	22		9010	6	SM	2		30,00	
11	5	5	1297	999X 999	4	100	22		9010	12	SM	2		20,00	
11	5	5	1297	999X 999	4	100	22		9010	3	SM	2		30,00	
			1297	999X 999*	4		22							50,00	
11	5	5	1297	999X 999*	4	100	77		9010	9	SM	2		30,00	
	5	5	1297	celkem za revír a LHC										110,00	
11	5	Nahodilá - károvcová (PN i MN)										celkem	110,00		
														Rozpis dle dřevin:	
														1-SM	110,00
														jehl.	110,00
11	8	1	1297	999X 999*	4	29	12	250	9040	6	SM	1		10,00	
11	8	1	1297	999X 999	4	101	22		9040	3	SM	1		50,00	
11	8	1	1297	999X 999	4	101	22		9040	6	SM	1		140,00	
11	8	1	1297	999X 999	4	49	22		9040	6	SM	1		20,00	
11	8	1	1297	999X 999	4	69	22		9040	6	SM	1		20,00	
11	8	1	1297	999X 999	4	99	22		9040	6	SM	1		50,00	
11	8	1	1297	999X 999	4	101	22		9040	9	SM	1		100,00	
11	8	1	1297	999X 999	4	101	22		9040	12	SM	1		100,00	
11	8	1	1297	999X 999	4	101	22		9040	6	BK	1		10,00	
			1297	999X 999*	4		22							490,00	
	8	1	1297	celkem za revír a LHC										500,00	
11	8	2	1297	999X 999	4	14	12	250	9010	8	SM	1		20,00	
11	8	2	1297	999X 999	4	19	12	250	9010	8	SM	1		20,00	
11	8	2	1297	999X 999	4	21	12	250	9010	8	SM	1		20,00	
11	8	2	1297	999X 999	4	30	12	250	9010	8	SM	1		20,00	
11	8	2	1297	999X 999	4	51	12	250	9010	8	SM	1		20,00	
11	8	2	1297	999X 999	4	70	12	250	9010	8	SM	1		50,00	
11	8	2	1297	999X 999	4	70	12	250	9040	4	SM	1		50,00	
11	8	2	1297	999X 999	4	45	12	250	9040	4	SM	1		50,00	
			1297	999X 999*	4		12							250,00	
11	8	2	1297	999X 999	4	70	22		9040	9	SM	1		50,00	
11	8	2	1297	999X 999	4	100	22		9010	7	SM	1		49,00	
11	8	2	1297	999X 999	4	100	22		9040	4	SM	1		100,00	
11	8	2	1297	999X 999	4	100	22		9040	10	SM	1		100,00	
11	8	2	1297	999X 999	4	49	22		9040	4	SM	1		20,00	
11	8	2	1297	999X 999	4	100	22		9030	6	SM	1		50,00	
11	8	2	1297	999X 999	4	100	22		9030	7	SM	1		20,00	
11	8	2	1297	999X 999	4	100	22		9040	4	BK	1		10,00	
			1297	999X 999*	4		22							399,00	
	8	2	1297	celkem za revír a LHC										649,00	
11	8	3	1297	999X 999	4	99	22		9040	3	SM	1		10,00	
11	8	3	1297	999X 999	4	99	22		9040	3	SM	1		10,00	
11	8	3	1297	999X 999	4	99	22		9010	3	SM	1		5,00	
11	8	3	1297	999X 999	4	100	22		9040	9	SM	1		10,00	
11	8	3	1297	999X 999	4	100	22		9040	9	SM	1		5,00	
11	8	3	1297	999X 999	4	99	22		9040	12	SM	1		10,00	
11	8	3	1297	999X 999	4	99	22		9040	12	SM	1		12,00	
			1297	999X 999*	4		22							62,00	
	8	3	1297	celkem za revír a LHC										62,00	
11	8	4	1297	999X 999	4	99	22		9010	3	SM	1		50,00	
11	8	4	1297	999X 999	4	99	22		9040	3	SM	1		50,00	
11	8	4	1297	999X 999	4	101	22		9010	3	SM	1		50,00	
11	8	4	1297	999X 999	4	101	22		9040	3	SM	1		50,00	
11	8	4	1297	999X 999	4	99	22		9010	6	SM	1		25,00	
11	8	4	1297	999X 999	4	101	22		9010	6	SM	1		25,00	
11	8	4	1297	999X 999	4	99	22		9040	6	SM	1		25,00	
11	8	4	1297	999X 999	4	101	22		9040	6	SM	1		25,00	
11	8	4	1297	999X 999	4	101	22		9010	7	SM	1		30,00	
11	8	4	1297	999X 999	4	101	22		9010	8	SM	1		30,00	
11	8	4	1297	999X 999	4	101	22		9010	9	SM	1		30,00	
11	8	4	1297	999X 999	4	101	22		9040	9	SM	1		30,00	
11	8	4	1297	999X 999	4	101	22		9010	12	SM	1		30,00	
11	8	4	1297	999X 999	4	99	22		9040	12	SM	1		95,00	
11	8	4	1297	999X 999	4	101	22		9040	12	SM	1		92,00	
			1297	999X 999*	4		22							637,00	
	8	4	1297	celkem za revír a LHC										637,00	
11	8	5	1297	999X 999*	3	100	22		9010	3	SM	2		30,00	
11	8	5	1297	999X 999	4	29	17	300	9040	12	SM	2		50,00	
11	8	5	1297	999X 999	4	29	17	400	9040	12	BK	2		14,00	
			1297	999X 999*	4		17							64,00	

Sml. zak.	Zp. v.	Pod. výk.	Rev. vír	Kód LHC	J	P	R	L	DT	Prm. hmat	Přibliž. tech. vzd.	Cen. kód	Kč. sc.	Dř. zkr.	Nal.	Plocha ha	Množství m3
11	8	5		1297 999X 999	4	49	22					9010	12	SM	2		30,00
11	8	5		1297 999X 999	4	49	22					9040	12	SM	2		29,00
11	8	5		1297 999X 999	4	69	22					9040	12	SM	2		50,00
11	8	5		1297 999X 999	4	99	22					9010	3	SM	2		30,00
11	8	5		1297 999X 999	4	100	22					9040	3	SM	2		50,00
11	8	5		1297 999X 999	4	99	22					9040	3	SM	2		40,00
11	8	5		1297 999X 999	4	69	22					9040	9	SM	2		30,00
11	8	5		1297 999X 999	4	99	22					9040	9	SM	2		40,00
11	8	5		1297 999X 999	4	100	22					9040	9	SM	2		40,00
11	8	5		1297 999X 999	4	100	22					9040	12	BO	2		20,00
11	8	5		1297 999X 999	4	100	22					9040	12	BK	2		30,00
11	8	5		1297 999X 999	4	49	22					9040	12	BK	2		20,00
11	8	5		1297 999X 999	4	99	22					9040	12	BR	2		20,00
11	8	5		1297 999X 999	4	69	22					9040	12	BR	2		20,00
11	8	5		1297 999X 999	4	69	22					9040	12	OL	2		20,00
				1297 999X 999*	4		22										469,00
11	8	5		1297 999X 999	4	99	77					9040	6	SM	2		50,00
11	8	5		1297 999X 999	4	100	77					9040	6	SM	2		70,00
				1297 999X 999*	4		77										120,00
8	5			1297 celkem za revír a LHC													683,00
11	8	6		1297 999X 999	4	100	22					9040	9	SM	2		100,00
11	8	6		1297 999X 999	4	99	22					9010	12	SM	2		20,00
11	8	6		1297 999X 999	4	100	22					9010	12	SM	2		41,00
11	8	6		1297 999X 999	4	100	22					9010	3	SM	2		30,00
11	8	6		1297 999X 999	4	100	22					9040	3	SM	2		70,00
11	8	6		1297 999X 999	4	19	22					9040	6	SM	2		50,00
11	8	6		1297 999X 999	4	29	22					9040	6	SM	2		60,00
11	8	6		1297 999X 999	4	49	22					9040	6	SM	2		80,00
11	8	6		1297 999X 999	4	49	22					9010	6	SM	2		20,00
11	8	6		1297 999X 999	4	69	22					9010	6	SM	2		30,00
11	8	6		1297 999X 999	4	69	22					9040	6	SM	2		90,00
11	8	6		1297 999X 999	4	99	22					9040	6	SM	2		180,00
11	8	6		1297 999X 999	4	99	22					9010	6	SM	2		50,00
11	8	6		1297 999X 999	4	100	22					9010	6	SM	2		50,00
11	8	6		1297 999X 999	4	100	22					9040	6	SM	2		97,00
11	8	6		1297 999X 999	4	69	22					9040	9	SM	2		20,00
11	8	6		1297 999X 999	4	99	22					9010	9	SM	2		70,00
11	8	6		1297 999X 999	4	99	22					9040	9	SM	2		60,00
11	8	6		1297 999X 999	4	99	22					9010	9	SM	2		70,00
11	8	6		1297 999X 999	4	99	22					9010	9	BO	2		30,00
11	8	6		1297 999X 999	4	99	22					9010	6	BO	2		40,00
11	8	6		1297 999X 999	4	99	22					9040	6	BR	2		20,00
11	8	6		1297 999X 999	4	29	22					9040	9	OL	2		8,00
				1297 999X 999*	4		22										1286,00
8	6			1297 celkem za revír a LHC													1286,00
11	8	12		1297 999X 999	4	29	12	200				9040	3	SM	1		10,00
11	8	12		1297 999X 999	4	49	12	200				9040	3	SM	1		10,00
				1297 999X 999*	4		12										20,00
11	8	12		1297 999X 999	4	49	22					9010	3	SM	1		20,00
11	8	12		1297 999X 999	4	99	22					9010	3	SM	1		20,00
11	8	12		1297 999X 999	4	99	22					9040	3	SM	1		30,00
11	8	12		1297 999X 999	4	100	22					9010	3	SM	1		30,00
11	8	12		1297 999X 999	4	100	22					9040	3	SM	1		30,00
11	8	12		1297 999X 999	4	49	22					9010	6	SM	1		10,00
11	8	12		1297 999X 999	4	69	22					9040	6	SM	1		20,00
11	8	12		1297 999X 999	4	99	22					9010	6	SM	1		30,00
11	8	12		1297 999X 999	4	99	22					9040	6	SM	1		30,00
11	8	12		1297 999X 999	4	100	22					9010	6	SM	1		30,00
11	8	12		1297 999X 999	4	100	22					9040	6	SM	1		40,00
11	8	12		1297 999X 999	4	100	22					9030	6	SM	1		20,00
11	8	12		1297 999X 999	4	49	22					9040	9	SM	1		10,00
11	8	12		1297 999X 999	4	69	22					9040	9	SM	1		20,00
11	8	12		1297 999X 999	4	99	22					9040	9	SM	1		20,00
11	8	12		1297 999X 999	4	99	22					9040	9	SM	1		1,00
11	8	12		1297 999X 999	4	99	22					9040	9	SM	1		50,00
11	8	12		1297 999X 999	4	100	22					9010	9	SM	1		30,00
11	8	12		1297 999X 999	4	100	22					9040	9	SM	1		40,00
11	8	12		1297 999X 999	4	49	22					9040	12	SM	1		10,00
11	8	12		1297 999X 999	4	69	22					9010	12	SM	1		10,00
11	8	12		1297 999X 999	4	99	22					9010	12	SM	1		24,00
11	8	12		1297 999X 999	4	99	22					9040	12	SM	1		30,00
11	8	12		1297 999X 999	4	100	22					9010	12	SM	1		30,00
11	8	12		1297 999X 999	4	100	22					9040	12	SM	1		30,00
11	8	12		1297 999X 999	4	100	22					9030	9	SM	1		20,00
11	8	12		1297 999X 999	4	100	22					9040	12	BK	1		20,00
				1297 999X 999*	4		22										635,00
8	12			1297 celkem za revír a LHC													655,00
11	8	13		1297 999X 999	4	110	22					9040	3	SM	2		10,00

Sml zak.	Zp v.	Fod výk.	Re- vír	Kód LHC	J	P	R	L	DT	Prn hmt	Přibliž. tech vzd	Cen. kód	Mě sc	Df. zkr	Nal	Plocha ha	Množství n3		
11	8	13	1297	999X	999	4	110	22				9010	3	SM	2			5,00	
11	8	13	1297	999X	999	4	99	22				9040	8	SM	2			10,00	
11	8	13	1297	999X	999	4	69	22				9040	10	SM	2			10,00	
				1297	999X	999*	4	22										35,00	
	8	13	1297 celkem za revír a LHC																35,00
.....																			
11	8	14	1297	999X	999	4	99	22				9040	3	SM	1			50,00	
11	8	14	1297	999X	999	4	100	22				9040	3	SM	1			50,00	
11	8	14	1297	999X	999	4	99	22				9040	6	SM	1			50,00	
11	8	14	1297	999X	999	4	100	22				9040	6	SM	1			25,00	
11	8	14	1297	999X	999	4	99	22				9040	8	SM	1			30,00	
11	8	14	1297	999X	999	4	100	22				9040	10	SM	1			50,00	
11	8	14	1297	999X	999	4	99	22				9040	10	SM	1			50,00	
11	8	14	1297	999X	999	4	69	22				9040	10	SM	1			34,00	
				1297	999X	999*	4	22										339,00	
	8	14	1297 celkem za revír a LHC																339,00
.....																			
11	8-Nahodilá - živelná, nenapadená kůrovci (PH i MN)																	4846,00	
																			Rozpis dle dřevin:
																			1-SM
																			20-BO
																			50-BK
																			64-BR
																			83-OL
																			jehl.
																			list.
																		4654,00	
																		192,00	

11	11	1	1297	999X	999	4	101	22				9030	6	SM	1			50,00	
11	11	1	1297	999X	999	4	101	22				9030	9	SM	1			50,00	
				1297	999X	999*	4	22											100,00
	11	1	1297 celkem za revír a LHC																100,00
.....																			
11	11	3	1297	999X	999	4	100	22				9030	5	SM	1			20,00	
11	11	3	1297	999X	999	4	100	22				9030	7	SM	1			15,00	
				1297	999X	999*	4	22											35,00
	11	3	1297 celkem za revír a LHC																35,00
.....																			
11	11	4	1297	999X	999	4	99	22				9030	6	SM	1			30,00	
11	11	4	1297	999X	999	4	101	22				9030	6	SM	1			70,00	
11	11	4	1297	999X	999	4	101	22				9030	7	SM	1			50,00	
11	11	4	1297	999X	999	4	101	22				9030	8	SM	1			50,00	
				1297	999X	999*	4	22											200,00
	11	4	1297 celkem za revír a LHC																200,00
.....																			
11	11	5	1297	999X	999	4	99	22				9030	6	SM	2			20,00	
11	11	5	1297	999X	999	4	100	22				9030	6	SM	2			50,00	
11	11	5	1297	999X	999	4	100	22				9030	9	SM	2			30,00	
				1297	999X	999*	4	22											100,00
11	11	5	1297	999X	999*	4	99	77				9030	9	SM	2			10,00	
	11	5	1297 celkem za revír a LHC																110,00
.....																			
11	11	6	1297	999X	999	4	100	22				9030	6	SM	2			40,00	
11	11	6	1297	999X	999	4	99	22				9030	9	SM	2			50,00	
				1297	999X	999*	4	22											90,00
	11	6	1297 celkem za revír a LHC																90,00
.....																			
11	11	13	1297	999X	999	4	110	22				9030	6	SM	2			5,00	
11	11	13	1297	999X	999	4	199	22				9030	7	SM	2			5,00	
				1297	999X	999*	4	22											10,00
	11	13	1297 celkem za revír a LHC																10,00
.....																			
11	11	14	1297	999X	999	4	100	22				9030	6	SM	1			50,00	
11	11	14	1297	999X	999	4	100	22				9030	8	SM	1			20,00	
				1297	999X	999*	4	22											70,00
	11	14	1297 celkem za revír a LHC																70,00
.....																			
11	11-Nahodilá - lapáky (PH i MN)																	celkem	615,00
																			Rozpis dle dřevin:
																			1-SM
																			jehl.
																		615,00	

11	12	1	1297	999X	999	4	101	22				9010	6	SM	1			50,00	
11	12	1	1297	999X	999	4	101	22				9010	9	SM	1			47,00	
11	12	1	1297	999X	999	4	49	22				9010	9	SM	1			10,00	
11	12	1	1297	999X	999	4	69	22				9010	9	SM	1			20,00	
11	12	1	1297	999X	999	4	99	22				9010	9	SM	1			20,00	

Smł zak	Zp v.	Pod výk	Re- vír	Kód LHC	J	P	R	L	DT	Prm hmt	Přibliž. tech vzd	Con. kód	Ně sc	Dř. zkr	Nal	Plocha ha	Množství m3	
				1297 999X 999*	4				22								147,00	
			12	1297													147,00	
				celkem za revír a LHC														
11	12	5		1297 999X 999	4	100			22			9010	12	SM	2		50,00	
11	12	5		1297 999X 999	4	99			22			9010	6	SM	2		50,00	
11	12	5		1297 999X 999	4	100			22			9010	6	SM	2		80,00	
11	12	5		1297 999X 999	4	69			22			9010	9	SM	2		40,00	
11	12	5		1297 999X 999	4	100			22			9010	9	SM	2		50,00	
11	12	5		1297 999X 999	4	29			22			9010	12	BO	2		20,00	
11	12	5		1297 999X 999	4	49			22			9010	12	BO	2		20,00	
11	12	5		1297 999X 999	4	69			22			9010	12	BO	2		30,00	
11	12	5		1297 999X 999	4	69			22			9010	12	OL	2		80,00	
				1297 999X 999*	4				22								420,00	
			12	1297													420,00	
				celkem za revír a LHC														
11	12	13		1297 999X 999*	4	99			22			9010	11	SM	2		9,00	
			12	1297													9,00	
				celkem za revír a LHC														
11	12	14		1297 999X 999	4	99			22			9010	6	SM	1		25,00	
11	12	14		1297 999X 999	4	69			22			9010	6	SM	1		25,00	
11	12	14		1297 999X 999	4	49			22			9010	6	SM	1		25,00	
11	12	14		1297 999X 999	4	99			22			9010	8	SM	1		30,00	
11	12	14		1297 999X 999	4	100			22			9010	8	SM	1		20,00	
11	12	14		1297 999X 999	4	99			22			9010	10	SM	1		30,00	
				1297 999X 999*	4				22								155,00	
			12	1297													155,00	
				celkem za revír a LHC														
11	12	Nahodilá - ostatní (PN i MN)																
				celkem														731,00
				Rozpis dle dřevin:														
				1-SM														581,00
				20-BO														70,00
				83-OL														80,00
				jehl.														651,00
				list.														80,00

7	11-saluv. dříví při pni																	
				celkem														6302,00
				Rozpis dle dřevin:														
				1-SM														5870,00
				20-BO														160,00
				50-BK														104,00
				64-BR														60,00
				83-OL														108,00
				jehl.														6030,00
				list.														272,00

7	Pelhřimov																	
				Typ projektu: 2-Předaný-podmíněný														6302,00
				Rozpis dle dřevin:														
				1-SM														5870,00
				20-BO														160,00
				50-BK														104,00
				64-BR														60,00
				83-OL														108,00
				jehl.														6030,00
				list.														272,00
				v tom způsob výroby dříví v rámci zakázky:														
				11 saluv. dříví při pni														6302,00

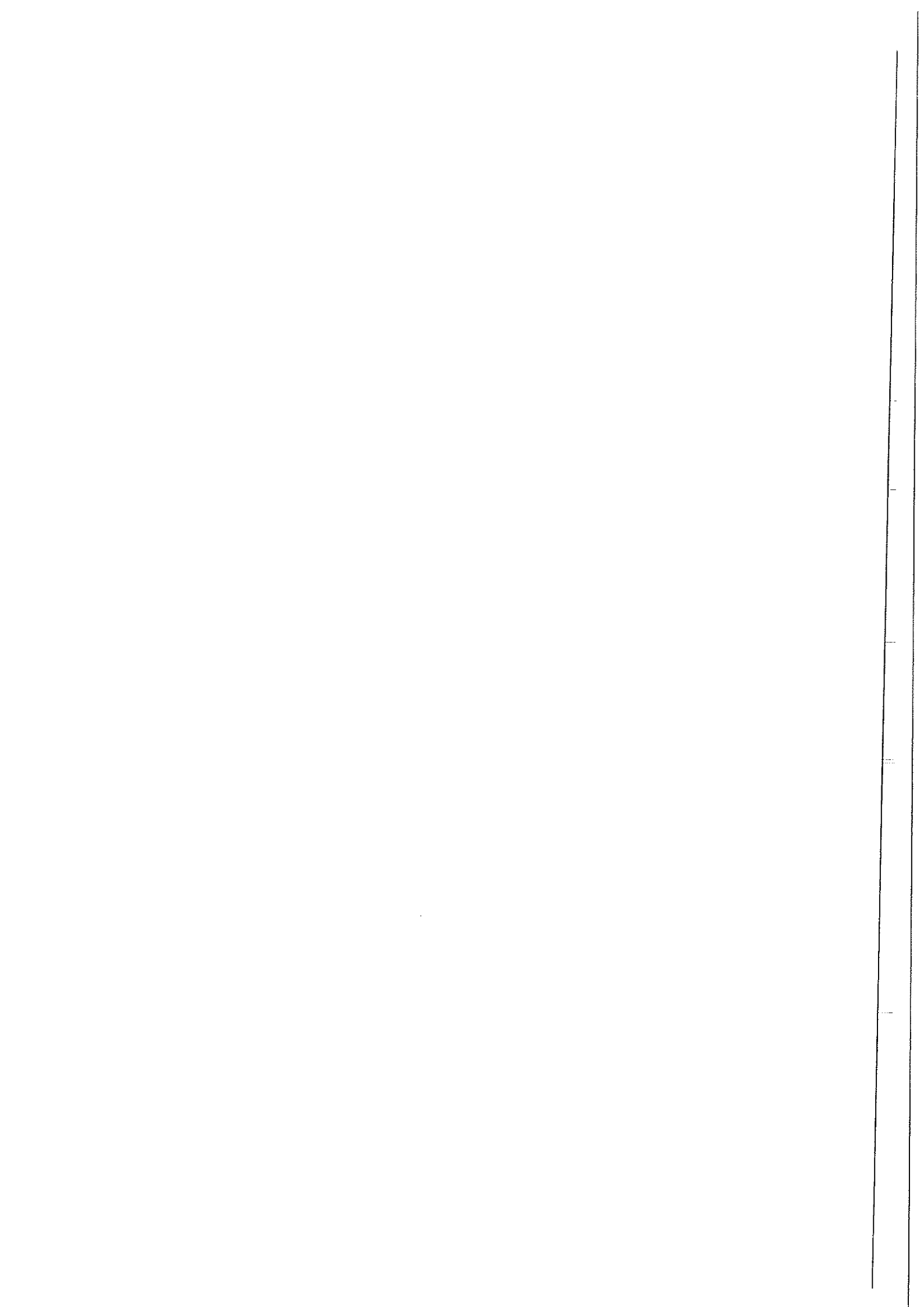

Příloha T1 - Těžební projekt pro rok 2015 - probírky - 40 Let

Naléhavost - 1

1-191 LS Pelhřimov MVO-2111X PROJEKTY TČ LS DLE ZAKÁZEK, ZPVD, CDT, REVÍRŮ A FOROSTŮ 01/2015 Proj.rok:2015 LIST 1

Sml zak	Zp v.	Pod výk	Re- vír	Kód LHC	J P R L	DT	Prm hmt	Přiblíž. tech vzd	Cen. kód	Hé sc	Dě. zkr	Nal	Plocha ha	Množství m3
---------	-------	---------	---------	---------	---------	----	---------	-------------------	----------	-------	---------	-----	-----------	-------------

Výběrová kritéria:

("33 Typ projektu" <= 2) a
 ("38 Číslo zakázky" = 7) a
 ("52 Podvýkon prvotní" = 2) a
 ("32 Naléhavost" = 1))

7-Pelhřimov Typ projektu: 1-Předaný projekt

11	2	1	1297	124Ca03a	1	5	12	300	1000	8	SM	1	1,19	27,00
11	2	1	1297	124Ca03a	1	11	12	300	1000	8	JDO	1		4,00
11	2	1	1297	124Ca03a	1	8	12	300	1000	8	DG	1		2,00
11	2	1	1297	124Ca03a	1	9	12	300	1000	8	OL	1		1,00
11	2	1	1297	124Ca03a	1	17	12	300	1000	8	JIV	1		1,00
			1297	124Ca03a*	1		12						1,19	35,00
11	2	1	1297	125Ba04	1	6	12	150	1000	8	SM	1	1,21	50,00
11	2	1	1297	125Ba04	1	10	12	150	1000	8	MD	1		4,00
			1297	125Ba04*	1		12						1,21	54,00
11	2	1	1297	125Fa03	1	4	12	100	1000	4	SM	1		1,00
11	2	1	1297	125Fa03	1	8	12	100	1000	4	JDO	1	0,29	5,00
11	2	1	1297	125Fa03	1	6	12	100	1000	4	BK	1		1,00
			1297	125Fa03*	1		12						0,29	7,00
11	2	1	1297	125Ha03	1	6	12	150	1000	8	SM	1	0,58	21,00
11	2	1	1297	127Ba03	1	14	47	1000	5	SM	1	0,36	11,00	
11	2	1	1297	127Ba03	1	25	47	1000	5	JDO	1		6,00	
11	2	1	1297	127Ba03	1	29	47	1000	5	BR	1		1,00	
			1297	127Ba03*	1		47						0,36	18,00
11	2	1	1297	128Ba03b	1	21	47	1000	4	DG	1		11,00	
11	2	1	1297	128Da02b	1	12	47	1000	4	JDO	1		3,00	
11	2	1	1297	128Da02b	1	11	47	1000	4	DG	1	0,18	4,00	
11	2	1	1297	128Da02b	1	9	47	1000	4	MD	1		1,00	
11	2	1	1297	128Da02b	1	6	47	1000	4	BK	1		1,00	
11	2	1	1297	128Da02b	1	16	47	1000	4	JV	1		1,00	
			1297	128Da02b*	1		47						0,18	10,00
11	2	1	1297	134Aa03	1	4	12	300	1000	7	SM	1	0,86	15,00
11	2	1	1297	134Ba03	1	5	12	300	1000	7	SM	1	0,80	16,00
11	2	1	1297	134Ba03	1	3	12	300	1000	7	MD	1		1,00
			1297	134Ba03*	1		12						0,80	17,00
11	2	1	1297	134Ba04	1	7	12	300	1000	7	SM	1	1,05	44,00
11	2	1	1297	154Aa04	1	8	47	1000	4	SM	1	1,44	77,00	
11	2	1	1297	154Aa04	1	8	47	1010	4	SM	1		4,00	
11	2	1	1297	154Aa04	1	6	47	1000	4	BO	1		1,00	
			1297	154Aa04*	1		47						1,44	82,00
11	2	1	1297	159Ca03	1	4	12	250	1000	6	SM	1	1,03	21,00
11	2	1	1297	159Ca03	1	4	12	250	1000	6	MD	1		1,00
			1297	159Ca03*	1		12						1,03	22,00
11	2	1	1297	159Ea03	1	4	12	250	1000	6	SM	1	0,56	12,00
11	2	1	1297	159Ea03	1	4	12	250	1000	6	OL	1		1,00
			1297	159Ea03*	1		12						0,56	13,00
11	2	1	1297	161Ba03	1	5	47	1000	5	SM	1	1,08	23,00	
11	2	1	1297	161Da04a	1	7	47	1000	5	SM	1	2,01	63,00	
11	2	1	1297	161Da04a	1	22	47	1000	5	DG	1		4,00	
			1297	161Da04a*	1		47						2,01	67,00
2	1		1297	celkem za revír a LHC									12,64	439,00
11	2	2	1297	119Ba04	1	9	12	600	1000	5	SM	1	0,65	20,00
11	2	2	1297	144Ba04	1	9	12	500	1000	4	SM	1	4,34	81,00
11	2	2	1297	146Aa03	1	8	12	100	1000	5	SM	1	0,42	11,00
11	2	2	1297	147Aa03	1	9	12	100	1000	5	SM	1	0,33	23,00
11	2	2	1297	150Aa03	1	8	12	100	1000	4	SM	1	0,91	29,00
11	2	2	1297	150Aa04	1	10	12	100	1000	4	SM	1	1,64	36,00
11	2	2	1297	150Aa04	1	17	12	100	1000	4	DG	1		9,00
			1297	150Aa04*	1		12						1,64	45,00
11	2	2	1297	151Ca03	1	6	12	450	1000	5	SM	1	0,48	15,00
11	2	2	1297	151Ca03	1	6	12	450	1010	5	SM	1		3,00
			1297	151Ca03*	1		12						0,48	18,00
11	2	2	1297	151Ca04	1	11	12	200	1000	5	SM	1	1,39	40,00
2	2		1297	celkem za revír a LHC									10,16	267,00
11	2	3	1297	248Aa04	1	8	47	1000	9	SM	1	1,01	25,00	
11	2	3	1297	248Aa04	1	12	47	1000	9	MD	1		10,00	
			1297	248Aa04*	1		47						1,01	35,00
11	2	3	1297	249Aa04	1	16	47	1000	9	SM	1	0,67	20,00	
11	2	3	1297	251Ba04	1	11	47	1000	9	SM	1	0,38	15,00	
2	3		1297	celkem za revír a LHC									2,06	70,00
11	2	4	1297	208Ba03	1	10	12	450	1000	8	SM	1	0,37	13,00
11	2	4	1297	210Ba03	1	5	12	300	1000	8	SM	1	0,20	8,00

Sml zak	Zp v.	Pod výk	Re- vír	Kód LHC	J P R L	DF	Prm hat	Přiblíž. tech	vzd	Cen. kód	Mě sc	Dř. zkr	Nal	Plocha ha	Množství m3
11	2	4		1297 210Ba03		1	4	12	300	1000	8	HD	1		1,00
11	2	4		1297 210Ba03		1	38	12	300	1000	8	BR	1		1,00
				1297 210Ba03	*	1		12							10,00
11	2	4		1297 210Ba04		1	9	12	300	1000	8	SM	1	0,20	10,00
11	2	4		1297 210Ba04		1	8	12	300	1000	8	MD	1	0,45	10,00
				1297 210Ba04	*	1		12							4,00
11	2	4		1297 212Aa02	*	1	4	12	100	1000	7	SM	1	0,45	14,00
11	2	4		1297 230Da03b		1	7	12	400	1000	7	SH	1	0,15	3,00
11	2	4		1297 230Da03b		1	8	12	400	1000	7	JD	1	0,20	3,00
				1297 230Da03b	*	1		12							5,00
11	2	4		1297 231Da03a		1	7	12	200	1000	7	SM	1	0,20	8,00
11	2	4		1297 231Da03a		1	4	12	200	1000	7	MD	1	0,28	10,00
				1297 231Da03a	*	1		12							3,00
11	2	4		1297 231Da03b		1	4	12	250	1000	7	SH	1	0,28	13,00
11	2	4		1297 232Aa03		1	8	12	300	1000	2	SH	1	0,10	1,00
11	2	4		1297 232Aa03		1	10	12	300	1000	2	BK	1	0,72	18,00
11	2	4		1297 232Aa03		1	11	12	300	1000	2	BR	1		1,00
11	2	4		1297 232Aa03		1	6	12	300	1000	2	OL	1		2,00
				1297 232Aa03	*	1		12							2,00
11	2	4		1297 232Ca03a	*	1	9	12	250	1000	4	BK	1	0,72	23,00
11	2	4		1297 232Ca03b		1	6	12	400	1000	4	SM	1	0,14	3,00
11	2	4		1297 232Ca03b		1	10	12	400	1000	4	BO	1	5,41	140,00
11	2	4		1297 232Ca03b		1	5	12	400	1000	4	MD	1		1,00
11	2	4		1297 232Ca03b		1	9	12	400	1000	4	BR	1		5,00
				1297 232Ca03b	*	1		12							3,00
11	2	4		1297 232Ea03		1	10	12	400	1000	7	SM	1	5,41	149,00
11	2	4		1297 232Ea03		1	6	12	400	1000	7	BO	1	0,26	8,00
11	2	4		1297 232Ea03		1	6	12	400	1000	7	OL	1		1,00
				1297 232Ea03	*	1		12							1,00
11	2	4		1297 233Aa04		1	6	12	300	1000	2	SH	1	0,26	10,00
11	2	4		1297 233Aa04		1	7	12	300	1000	2	BO	1		1,00
11	2	4		1297 233Aa04		1	12	12	300	1000	2	BR	1	0,27	1,00
11	2	4		1297 233Aa04		1	13	12	300	1000	2	OL	1		2,00
				1297 233Aa04	*	1		12							2,00
11	2	4		1297 257Aa03		1	6	12	400	1000	5	SH	1	0,27	6,00
11	2	4		1297 257Aa03		1	8	12	400	1000	5	MD	1	2,92	77,00
11	2	4		1297 257Aa03		1	13	12	400	1000	5	BK	1		3,00
				1297 257Aa03	*	1		12							4,00
11	2	4		1297 257Ba03		1	5	12	300	1000	6	SM	1	2,92	84,00
11	2	4		1297 257Ba03		1	17	12	300	1000	6	JD	1	2,17	52,00
11	2	4		1297 257Ba03		1	11	12	300	1000	6	BO	1		6,00
11	2	4		1297 257Ba03		1	6	12	300	1000	6	MD	1		24,00
11	2	4		1297 257Ba03		1	10	12	300	1000	6	BR	1		1,00
				1297 257Ba03	*	1		12							2,00
2	4			1297 celkem za revír a LHC										2,17	85,00
														13,64	422,00
11	2	5		1297 303Aa03	*	1	5	17	200	1000	6	SM	1	0,20	2,00
11	2	5		1297 303Aa04a	*	1	13	77		1000	6	SM	1	0,20	7,00
11	2	5		1297 303Aa04b		1	11	77		1000	6	JDO	1	0,07	1,00
11	2	5		1297 303Aa04b		1	4	77		1000	6	BK	1		1,00
				1297 303Aa04b	*	1		77							0,07
11	2	5		1297 303Ba03a	*	1	7	17	450	1000	7	SH	1	0,41	7,00
11	2	5		1297 303Ba03b		1	7	77		1000	4	SM	1	0,12	4,00
11	2	5		1297 303Ba03b		1	7	77		1010	4	SM	1		2,00
11	2	5		1297 303Ba03b		1	9	77		1000	4	DG	1		1,00
				1297 303Ba03b	*	1		77							0,12
11	2	5		1297 303Ba04a	*	1	8	77		1000	4	BK	1	0,07	1,00
11	2	5		1297 303Ba04b		1	5	77		1000	4	SM	1	0,09	1,00
11	2	5		1297 303Ba04b		1	14	77		1000	4	JDO	1		2,00
11	2	5		1297 303Ba04b		1	4	77		1000	4	BK	1		1,00
				1297 303Ba04b	*	1		77							0,09
11	2	5		1297 344Aa03a		1	3	17	400	1000	5	SM	1	0,14	4,00
11	2	5		1297 344Aa03a		1	3	17	400	1010	5	SH	1		3,00
				1297 344Aa03a	*	1		17							1,00
11	2	5		1297 344Aa04c	*	1	5	17	400	1000	5	SM	1	0,14	4,00
11	2	5		1297 358Ga04a		1	16	17	100	1000	4	SM	1	0,12	2,00
11	2	5		1297 358Ga04a		1	16	17	100	1010	4	SM	1	0,62	20,00
11	2	5		1297 358Ga04a		1	7	17	100	1010	4	BK	1		3,00
				1297 358Ga04a	*	1		17							1,00
11	2	5		1297 367Ba02a	*	1	4	17	100	1000	6	SM	1	0,62	24,00
11	2	5		1297 367Ba04		1	7	17	250	1000	6	SM	1	0,48	8,00
11	2	5		1297 367Ba04		1	7	17	250	1010	6	SM	1	1,11	29,00
				1297 367Ba04	*	1		17							8,00
11	2	5		1297 367Ca04	*	1	8	77		1000	6	JD	1	1,11	37,00
11	2	5		1297 368Aa03		1	5	17	400	1000	7	SH	1	0,08	5,00
11	2	5		1297 368Aa03		1	5	17	400	1010	7	SH	1	1,98	33,00
				1297 368Aa03	*	1		17							6,00
11	2	5		1297 368Aa04		1	8	17	300	1000	7	SH	1	1,98	39,00
11	2	5		1297 368Aa04		1	8	17	300	1010	7	SM	1	0,78	30,00
				1297 368Aa04	*	1		17							7,00
														0,78	37,00

Sml zak.	Zp v.	Pod výk.	Re- vír	Kód LHC	J P R I	DT	Pra hmL	Přibliž. tech	vzd	Con. kód	Šš sc	DĚ. zkr	Nal	Plocha ha	Množství m3
11	2	5	1297	368Fa02c*	1	7	77			1000	8	DG	1	0,08	3,00
11	2	5	1297	368Fa03	1	4	17	50	1000	8	SM	1	1	0,82	13,00
11	2	5	1297	368Fa03	1	5	17	50	1000	8	JD	1	1		1,00
11	2	5	1297	368Fa03	1	5	17	50	1000	8	MD	1	1		1,00
			1297	368Fa03*	1		17							0,82	15,00
11	2	5	1297	368Fa04a	1	8	17	150	1000	8	SM	1	1	1,87	68,00
11	2	5	1297	368Fa04a	1	8	17	150	1010	8	SM	1	1		12,00
			1297	368Fa04a*	1		17							1,87	80,00
11	2	5	1297	368Fa04b	1	5	77		1000	8	SM	1	1	0,28	3,00
11	2	5	1297	368Fa04b	1	6	77		1000	8	JDO	1	1		2,00
11	2	5	1297	368Fa04b	1	16	77		1000	8	BK	1	1		2,00
			1297	368Fa04b*	1		77							0,28	7,00
11	2	5	1297	368Ga03*	1	6	77		1000	8	SM	1	1	0,21	5,00
11	2	5	1297	368Ga04*	1	3	77		1000	8	BK	1	1	0,11	1,00
11	2	5	1297	369Ba03a*	1	5	17	50	1000	6	SM	1	1	0,27	6,00
11	2	5	1297	369Ba04b	1	4	17	150	1000	6	SM	1	1		1,00
11	2	5	1297	369Ba04b	1	9	17	150	1000	6	JDO	1	1	0,64	6,00
11	2	5	1297	369Ba04b	1	9	17	150	1010	6	JDO	1	1		2,00
			1297	369Ba04b*	1		17							0,64	9,00
11	2	5	1297	370Da02c	1	5	17	100	1000	7	SM	1	1	0,54	10,00
11	2	5	1297	370Da02c	1	5	17	100	1000	7	BR	1	1		1,00
			1297	370Da02c*	1		17							0,54	11,00
11	2	5	1297	370Da03a	1	6	17	300	1000	7	SM	1	1	2,70	38,00
11	2	5	1297	370Da03a	1	6	17	300	1010	7	SM	1	1		12,00
11	2	5	1297	370Da03a	1	5	17	300	1000	7	MD	1	1		3,00
11	2	5	1297	370Da03a	1	5	17	300	1010	7	MD	1	1		2,00
			1297	370Da03a*	1		17							2,70	55,00
11	2	5	1297	370Da03b*	1	8	77		1000	7	BK	1	1	0,23	2,00
11	2	5	1297	376Ea04b*	1	5	77		1000	8	JD	1	1	0,10	2,00
11	2	5	1297	376Ea04	1	5	17	200	1000	5	SM	1	1	0,52	1,00
11	2	5	1297	376Ea04	1	7	17	200	1000	5	JD	1	1		4,00
11	2	5	1297	376Ea04	1	12	17	200	1000	5	BK	1	1		3,00
			1297	376Ea04*	1		17							0,52	8,00
11	2	5	1297	379Da04a	1	7	17	400	1000	5	SM	1	1	1,21	44,00
11	2	5	1297	379Da04a	1	19	17	400	1000	5	JD	1	1		4,00
			1297	379Da04a*	1		17							1,21	48,00
11	2	5	1297	379Da04b*	1	13	77		1000	5	BK	1	1	0,20	2,00
2	5	1297	celkem za revír a LHC											16,25	440,00
.....															
11	2	6	1297	351Da04	1	10	12	300	1000	7	SM	1	1	3,03	133,00
11	2	6	1297	351Da04	1	18	12	300	1000	7	MD	1	1		2,00
11	2	6	1297	351Da04	1	7	12	300	1000	7	OL	1	1		2,00
			1297	351Da04*	1		12							3,03	137,00
11	2	6	1297	365Ba02a	1	5	12	200	1000	4	SM	1	1	0,41	7,00
11	2	6	1297	365Ba02a	1	16	12	400	1000	4	KL	1	1		1,00
			1297	365Ba02a*	1		12							0,41	8,00
11	2	6	1297	365Ba02b	1	3	12	400	1000	4	SM	1	1	1,01	1,00
11	2	6	1297	365Ba02b	1	5	12	400	1000	4	JD	1	1		13,00
11	2	6	1297	365Ba02b	1	6	12	400	1000	4	DG	1	1		5,00
11	2	6	1297	365Ba02b	1	6	12	400	1000	4	MD	1	1		2,00
11	2	6	1297	365Ba02b	1	11	12	400	1000	4	BK	1	1		3,00
11	2	6	1297	365Ba02b	1	9	12	400	1000	4	KL	1	1		2,00
11	2	6	1297	365Ba02b	1	7	12	400	1000	4	BR	1	1		1,00
			1297	365Ba02b*	1		12							1,01	27,00
11	2	6	1297	380Ba03	1	7	12	300	1000	5	SM	1	1	1,89	63,00
11	2	6	1297	380Ba03	1	10	12	300	1000	5	MD	1	1		7,00
11	2	6	1297	380Ba03	1	36	12	300	1000	5	KL	1	1		1,00
11	2	6	1297	380Ba03	1	25	12	300	1000	5	BR	1	1		1,00
11	2	6	1297	380Ba03	1	11	12	300	1000	5	JR	1	1		1,00
11	2	6	1297	380Ba03	1	16	12	300	1000	5	JIV	1	1		1,00
			1297	380Ba03*	1		12							1,89	74,00
2	6	1297	celkem za revír a LHC											6,34	246,00
.....															
11	2	12	1297	837Aa04*	1	20	12	500	1000	6	SM	1	1	1,15	20,00
11	2	12	1297	840Ba04b	1	34	12	300	1000	5	JD	1	1		1,00
11	2	12	1297	840Ba04b	1	34	12	300	1000	5	BK	1	1	0,29	11,00
			1297	840Ba04b*	1		12							0,29	12,00
11	2	12	1297	840Da03a	1	8	12	250	1000	2	SM	1	1	0,60	40,00
11	2	12	1297	840Da03a	1	4	12	250	1000	2	MD	1	1		1,00
11	2	12	1297	840Da03a	1	10	12	250	1000	2	BR	1	1		5,00
			1297	840Da03a*	1		12							0,60	46,00
11	2	12	1297	840Da04a	1	7	12	200	1000	2	SM	1	1	0,52	6,00
11	2	12	1297	840Da04a	1	6	12	200	1000	2	MD	1	1		1,00
11	2	12	1297	840Da04a	1	9	12	200	1000	2	BR	1	1		1,00
			1297	840Da04a*	1		12							0,52	8,00
11	2	12	1297	840Da04b	1	6	12	150	1000	6	JD	1	1		2,00
11	2	12	1297	840Da04b	1	18	12	150	1000	6	BK	1	1	0,48	12,00
			1297	840Da04b*	1		12							0,48	14,00
11	2	12	1297	843Da04	1	13	12	200	1000	4	SM	1	1	2,92	149,00
11	2	12	1297	843Da04	1	25	12	200	1000	4	JD	1	1		2,00

Sml zak	Zp v.	Pod výk	Re- vír	Kód LHC	J P R L	DT	Prm hnt	Přibliž. tech vzd	Cen. kód	Kš sc	DĚ. zkr	Nal	Plocha ha	Množství m3		
11	2	12	1297	843Da04	1	4	12	200	1000	4	DB	1		1,00		
11	2	12	1297	843Da04	1	22	12	200	1000	4	BR	1		8,00		
11	2	12	1297	843Da04	1	10	12	200	1000	4	OL	1		1,00		
11	2	12	1297	843Da04	1	8	12	200	1000	4	OS	1		1,00		
11	2	12	1297	843Da04	1	32	12	200	1000	4	JIV	1		1,00		
				1297 843Da04	1	12							2,92	163,00		
	2	12		1297 celken za revír a LHC									5,96	263,00		
11	2	13	1297	676Ba03	1	9	47	1000		2	SM	1	0,14	2,00		
	2	13		1297 celken za revír a LHC									0,14	2,00		
11	2	14	1297	729Aa02b	1	4	12	200	1000	8	SM	1	1,75	65,00		
11	2	14	1297	729Aa02b	1	19	12	200	1000	8	BO	1		1,00		
11	2	14	1297	729Aa02b	1	8	12	200	1000	8	DBZ	1		1,00		
11	2	14	1297	729Aa02c	1	9	12	200	1000	8	KL	1		1,00		
11	2	14	1297	729Aa02b	1	8	12	200	1000	8	BR	1		1,00		
				1297 729Aa02b	1	12							1,75	69,00		
11	2	14	1297	729Aa02c	1	4	12	200	1000	8	SM	1	1,13	5,00		
11	2	14	1297	729Aa02c	1	10	12	200	1000	8	BO	1		1,00		
11	2	14	1297	729Aa02c	1	10	12	200	1000	8	MD	1		28,00		
11	2	14	1297	729Aa02c	1	19	12	200	1000	8	BR	1		1,00		
				1297 729Aa02c	1	12							1,13	35,00		
11	2	14	1297	729Aa03	1	10	12	150	1000	8	SM	1	0,17	8,00		
11	2	14	1297	729Aa03	1	9	12	150	1000	8	BR	1		1,00		
				1297 729Aa03	1	12							0,17	9,00		
11	2	14	1297	729Ba03	1	11	12	100	1000	8	SM	1	0,27	10,00		
11	2	14	1297	729Ba03	1	23	12	100	1000	8	KL	1		1,00		
				1297 729Ba03	1	12							0,27	11,00		
11	2	14	1297	739Aa04a	1	12	12	200	1000	4	SM	1	1,94	96,00		
11	2	14	1297	739Aa04a	1	10	12	200	1000	4	JD	1		1,00		
11	2	14	1297	739Aa04a	1	49	12	200	1000	4	HO	1		1,00		
				1297 739Aa04a	1	12							1,94	98,00		
11	2	14	1297	742Aa02	1	6	12	250	1000	7	SM	1	0,95	23,00		
11	2	14	1297	742Aa02	1	4	12	250	1000	7	MD	1		1,00		
11	2	14	1297	742Aa02	1	10	12	250	1000	7	BR	1		1,00		
				1297 742Aa02	1	12							0,95	25,00		
11	2	14	1297	749Aa04	1	9	12	150	1000	7	SM	1	0,23	7,00		
11	2	14	1297	755Aa03a	1	13	12	150	1000	3	SM	1	1,34	1,00		
11	2	14	1297	755Aa03a	1	15	12	150	1000	3	BK	1		36,00		
				1297 755Aa03a	1	12							1,34	37,00		
11	2	14	1297	755Ca04	1	7	12	200	1000	7	SM	1	0,96	38,00		
11	2	14	1297	755Ca04	1	18	12	200	1000	7	BK	1		2,00		
				1297 755Ca04	1	12							0,96	40,00		
11	2	14	1297	755Fa04	1	8	12	200	1000	7	SM	1	1,55	71,00		
11	2	14	1297	755Fa04	1	11	12	200	1000	7	OL	1		2,00		
				1297 755Fa04	1	12							1,55	73,00		
	2	14		1297 celken za revír a LHC									10,29	404,00		
11	2			Výchovná z probírek do 40 let									77,48	2553,00		
															celkem	
															Rozpis dle dřevin:	
															1-SM	2178,00
															10-JD	46,00
															11-JDO	31,00
															18-DG	39,00
															20-BO	31,00
															30-MD	82,00
															40-DB	1,00
															42-DBZ	1,00
															50-BK	88,00
															52-JV	1,00
															53-KL	6,00
															64-BR	32,00
															66-JR	1,00
															83-OL	12,00
															86-OS	1,00
															91-JIV	3,00
															jehl.	2407,00
															list.	146,00
7	11			smluv. dříví při pni											celkem	2553,00
															Rozpis dle dřevin:	
															1-SM	2178,00
															10-JD	46,00
															11-JDO	31,00
															18-DG	39,00
															20-BO	31,00
															30-MD	82,00
															40-DB	1,00

Stal zak.	Zp v.	Pod výk.	Re- vír	Kód LHC	J P R L	DT	Prm hmt	Přiblíž. tech vzd	Cen. kód	Mě sc	Dř. zkr	Nal	Plocha ha	Množství m3		
														42-DBZ	1,00	
														50-BK	88,00	
														52-JV	1,00	
														53-KL	6,00	
														64-BR	32,00	
														66-JR	1,00	
														83-OL	12,00	
														86-OS	1,00	
														91-JIV	3,00	
														jehl.	2407,00	
														list.	146,00	
60	2	5		1297	303Ba03a*	1	7			7	SM	1			4,00	
60	2	5		1297	370Ea03 *	1	4			8	SM	1	0,14		1,00	
	2	5		1297	celkem za revír a LHC								0,14		5,00	
60	2	Výchovná z probírek do 40 let												celkem	0,14	5,00
														Rozpis dle dřevin:		
														1-SM		5,00
														jehl.		5,00
7	60-hroubí ponech. v por													celkem		5,00
														Rozpis dle dřevin:		
														1-SM		5,00
														jehl.		5,00
7-Pelhřimov														Typ projektu: 1-Předaný projekt		2558,00
														Rozpis dle dřevin:		
														1-SM		2183,00
														10-JD		46,00
														11-JDO		31,00
														18-DG		39,00
														20-BO		31,00
														30-MD		82,00
														40-DB		1,00
														42-DBZ		1,00
														50-BK		88,00
														52-JV		1,00
														53-KL		6,00
														64-BR		32,00
														66-JR		1,00
														83-OL		12,00
														86-OS		1,00
														91-JIV		3,00
														jehl.		2412,00
														list.		146,00
														v tom způsob výroby dříví v rámci zakázky:		
														11 smluv. dříví při pni		2553,00
														60 hroubí ponech. v por		5,00

Sml zak	Zp v.	Pod výk	Re- vír	Kód LHC	J P R L	Dř	Prn hmt	Přibliž. tech	Cen. vzd	Mě kód	Dř. sc	Nal zkr	Plocha ha	Množství m3
------------	----------	------------	------------	------------	---------	----	------------	------------------	-------------	-----------	-----------	------------	--------------	----------------

Ůhrn za LS 191 LS Pelhřimov (Kontr.číslo) 77,62 2559,00

Rozpis dle dřevin:

1-SM	2183,00
10-JD	46,00
11-JDO	31,00
18-DG	39,00
20-BO	31,00
30-MD	82,00
40-DB	1,00
42-DBZ	1,00
50-BK	88,00
52-JV	1,00
53-KL	6,00
64-BR	32,00
66-JR	1,00
83-OL	12,00
86-OS	1,00
91-JIV	3,00
jehl.	2412,00
list.	146,00

Příloha č. T2 ke Smlouvě o provádění komplexních lesnických činností a prodeji dříví

PODROBNÉ PODMÍNKY PROVÁDĚNÍ TĚŽEBNÍCH ČINNOSTÍ

I. Těžba dříví

- 1) Stromy označující hranici úmyslných sečí a označené stěny plošných kalamitních těžeb nesmí být těženy.
- 2) Ve výchovných těžbách, clonných sečích, jednotlivém výběru a rozptýlených nahodilých těžbách smějí být těženy pouze vyznačené stromy. V těchto těžbách se však všechny vyznačené stromy musí vytěžit.

Těžba jehličnatého dříví musí být prováděna tak, aby bylo zpracováno veškeré Hroubí. Ostatní dříví musí být zkráceno na dĺly kratší než 2 m. Těžební zbytky zlomy a štěpiny opracované, tj. odvětvené, nejsou předmětem příjmu dříví, jsou-li kratší než 2 m.

Těžba listnatého dříví musí být prováděna tak, aby bylo zpracováno veškeré dříví silnější než 10cm na slabším konci. Ostatní dříví musí být zkráceno na dĺly kratší než 2 m. Těžební zbytky zlomy a štěpiny opracované, tj. odvětvené, nejsou předmětem příjmu dříví, jsou-li kratší než 2 m.
- 3) Pro účely příjmu dříví a jeho evidence se dříví měří od průměru 7 cm s výjimkou tyčí. Střední průměr se měří ve středu vzdálenosti mezi dolním čelem kmene a místem, kde dříví dosahuje průměru 7 cm. U tyčí se střední průměr měří ve vzdálenosti 1 m od silnějšího konce a délka jako nejkratší vzdálenost mezi oběma čely. Tyčemi se pro účely Smlouvy rozumí tyče dle jejich vymezení uvedeného v Doporučených pravidlech pro měření a třídění dříví v ČR.
- 4) Výchovné těžby v porostech do 40 let jsou prováděny v projektovaném rozsahu (ha).
- 5) Odstraňování zavěšených stromů a uvolňování zakácených cest 1. až 3. třídy (ČSN 736108), značených turistických a jiných tras, chodníků, příkopů a vodních toků je Smluvní partner povinen provádět neprodleně, nejpozději do konce pracovní směny.

II. Příjem a evidence dříví

Příjem dříví je prováděn zásadně na Lokalitě P, případně po předchozí písemné dohodě jinak. Smluvní partner provádí zjišťování objemu dříví, jeho adjustaci a evidenci v Číselníku.

- 1) Zjišťování objemu dříví
 - a) Vytěžené dříví se měří podle Doporučených pravidel pro měření a třídění dříví v ČR s nadměrkem 2 %. U dříví nad 8 m délky se připouští nadměrek 2,5 %.
 - b) Objem dlouhého dříví se středním průměrem nad 20 cm včetně je zjišťován:
 - u odkorněného dříví podle ČSN 480007 (Tabulky objemu kulatiny podle středové tloušťky),
 - u dříví v kůře podle ČSN 480009 (Tabulky a polynomy pro výpočet objemu kulatiny podle středové tloušťky měřené v kůře, vydané MZe po dohodě s MP k 1.1.1995); u dřeviny modřín se použije tabulka pro borové oddenky,
 - u dříví po dohodě měřeného na čepu podle ČSN 480008 (Tabulky objemu výřezů podle čepové tloušťky, měřeno bez kůry).
 - c) Objem dlouhého dříví se středním průměrem do 19 cm je zjišťován podle předchozího bodu nebo podle „Souboru tabulek pro krychlení surového dříví v desetínách“, (doporučeno MZe, 1996), resp. podle Tabulek pro krychlení surového dříví v 0,1 m³, 2. upravené vydání ÚHÚL 1990 č.p. 164/90.

V Porostech do 40 let včetně může být po vzájemné písemné dohodě obdobným způsobem zjišťován objem veškerého dříví.

- d) Objem tyčí se podle ČSN 48 0050 odvozuje na základě tabulek - „Soubor tabulek pro krychlení surového dříví v desetínách“, (doporučeno MZe, 1996). Celý takto stanovený objem se považuje za objem Hroubí.
- e) Objem rovnáného dříví se podle ČSN 48 0050 odvozuje na základě prostorové míry a převodních koeficientů uvedených v Doporučených pravidlech pro měření a třídění dříví v ČR platných v okamžiku těžby. V případě, že v Doporučených pravidlech pro měření a třídění dříví v ČR bude stanoveno rozpětí a převodní koeficient není uveden v Příloze č. Z2 - Ostatní informace, bude konkrétní převodní koeficient stanoven předem písemnou dohodou. Pokud se smluvní strany na stanovení převodního koeficientu nedohodnou, postupuje se přiměřeně podle písmene b) a c) tohoto odstavce.
- f) Příjem dříví pro Lesy ČR bude proveden za ceny podle ceníkových kódů uvedených v Příloze č. T4 Smlouvy – Definice ceníkových kódů těženého dříví.
- g) Uložení dříví v hraních musí umožnit Lesům ČR kontrolu objemu dříví na předložený Číselník; do doby potvrzení Číselníku Lesy ČR je další manipulace s dřívím a jeho odvoz nepřipustný. Měření dříví v hraních tak, že není umožněna Lesům ČR kontrola objemu vyrobeného a prodáváného dříví, je nepřipustné.
- 2) Adjustace dříví
- a) Čelo každého kusu měřeného jednotlivě musí být označeno délkou v m a průměrem v cm lesnickou křídou nebo číslovačkou.
- b) Dříví, jehož objem se zjišťuje podle odst. 1) písm. b) tohoto článku, musí být zřetelně označeno pořadovým číslem kusu vyraženým číslovačkou. V případě standardního příjmu dříví na lokalitě P lze označit pořadovým číslem pouze oddenkový výřez za podmínky zachování vizuální celistvosti kmene. Případně po dohodě s Lesy ČR lze označit toto dříví štítkem zhotoveným z materiálu, který si ponechá nezměněné vlastnosti v rozmezí teplot od $-30\text{ }^{\circ}\text{C}$ do $+80\text{ }^{\circ}\text{C}$
- Štítek musí být ve dříví po naražení pevně uchycen a nesmí vypadnout v průběhu jakékoliv manipulace se dřívím.
 - Údaje na štítku musí být trvale dobře čitelné v průběhu celé doby ponechání dříví v lese, až po jeho odvoz mimo les a musí obsahovat pořadové číslo kusu, logo Lesů ČR a označení Smluvního partnera.
 - Typ štítku a způsob označení (kód) Smluvního partnera musí být odsouhlasen Lesy ČR.
 - Použití shodných pořadových čísel vyražených číslovačkou v průběhu jednoho roku na jednom revíru Lesů ČR není přípustné. Stejně tak není přípustná shoda pořadových čísel v roce u dříví gravitujícího ke stejné cestě z různých revírů.
 - Použití shodných pořadových čísel štítků v místě plnění v průběhu jednoho roku není přípustné.
- c) Dříví, jehož objem se zjišťuje podle odst. 1) písm. c) tohoto článku, musí být zřetelně označeno hmotovým číslem číslovačkou. Za hmotové číslo se považuje buďto objem v desetínách podle „Souboru tabulek pro krychlení surového dříví v desetínách“, (doporučeno MZe, 1996), resp. podle „Tabulek pro krychlení sur. dříví v $0,1\text{ m}^3$ “ 2. upravené vydání ÚHÚL 1990 č.p. 164/90, nebo objem v setinách podle tabulek dle odst. 1) písm. b) tohoto článku.
- d) U tyčí musí být čelo každého kusu označeno lesnickou křídou nebo číslovačkou příslušnou třídou podle „Souboru tabulek pro krychlení surového dříví v desetínách“, (doporučeno MZe, 1996).
- e) Hraně rovnáného dříví musí být označeny pořadovým číslem, zřetelně vyraženým číslovačkou na čele jednoho povytaženého kusu nebo označeny barvou. Číslo hraně musí zajistit jednoznačnou identifikaci hraně v Číselníku (např. jedinečným pořadovým číslem) a nesmí se v rámci revíru a kalendářního roku opakovat. Příjem v hraních se provádí podle Doporučených pravidel pro měření a třídění dříví v ČR. Na hrani musí být označeny sekce a naměřené výšky jednotlivých sekcí v cm.

3) Průměrná hmotnatost

- a) Průměrnou hmotnatostí se rozumí podíl evidovaného objemu Hroubí a oddenkových kusů za dřevinu ze sumáře Číselníku bez rozlišení CK matematicky zaokrouhlený na dvě desetinná místa, pokud není stanoveno Přílohou č. Z2 Smlouvy – Ostatní informace nebo dohodou smluvních stran jinak.
- b) Průměrná hmotnatost dříví těžebního harvestory se stanoví předem písemnou dohodou odsouhlasenou KŘ Lesů ČR některým z těchto způsobů:
 - odvozením z počtu kmenů vyznačených k těžbě v Porostech předávaných Projektem (počítadlo, svěřkovač manuál,...),
 - odvozením z porovnání celkového množství těžebné hmoty a z počtu těžebných kmenů v Porostu zjištěných na základě počtu těžebných kmenů na zkušné ploše; v Porostech do 40 let minimálně 1 zkušná plocha o výměře 0,01 ha na 1 ha, v Porostech přes 40 let minimálně 1 zkušná plocha 0,02 ha na 1 ha,
 - metodou označování oddenkových kusů při těžbě harvestorem barvou (nástřík kácejí hlavičí apod.) a jejich evidencí v Číselníku,
 - metodou zjištění počtu vytěžených stromů spočítáním Pařezů,
 - využitím Průměrné hmotnatosti z LHP se zohledněním přírůstu,
 - jinou metodou, přičemž použití metody musí být podloženo srovnávacím měřením.

III. Dříví vyráběné harvestory a sortimentní metodou

- a) Příjem dříví v hraních bude prováděn podle aktuálního znění Doporučených pravidel pro měření a třídění dříví v ČR platných vždy v konkrétním okamžiku příjmu dříví a podle příslušných přepočtových koeficientů, stanovených v Příloze č. Z2 – Ostatní informace. V případě příjmu dříví na Lokalitě OM lze převzaté dříví odvázet až po dokončení přibližování veškerého dříví v rámci daného pracoviště (není-li stanoveno Zadávacím listem jinak).
- b) Příjem dříví podle čepových tloušťek bude prováděn podle ČSN 480 008.
- c) Ostatní příjem – zásadně po vzájemné dohodě mezi Smluvním partnerem a příslušným KŘ.

Použití výstupu měřicího systému harvestoru je podmíněno předáním dat z měřicího zařízení harvestoru Lesům ČR a provedením kontrolního měření Lesy ČR, tj. porovnáním výstupu harvestoru s provedeným ručním měřením vždy při zahájení prací na daném revíru. Kontrolní měření se provádí proměřením délek, průměrů a objemu u nejméně 7 těžebných stromů a zároveň minimálně 5 m³. Do průměrné hmotnatosti v porostu 0,20 m³ dle předaných projektů Těžebních činností nebo Zadávacích listů bude kalibrováno nejméně 100 ks. Dále provádí Lesy ČR namátkové kontrolní měření v nepravidelných intervalech stejným způsobem jako měření při zahájení prací na revíru. Namátkové měření musí být u každého harvestoru provedeno přibližně na každých 1000 m³ mýtní těžby, 600 m³ předmýtní těžby nad 40 let a 200 m³ předmýtní těžby do 40 let. Do kontrolního měření nesmí být zahrnovány jakékoliv extrémní stromy, které nemají v Porostu významnější zastoupení a zkrslily by výsledek kalibrace (např. okrajové stromy se silnou borkou). Měření je prováděno s přesností na 0,01 m³ dle ČSN 480009. U rozměrů, které nejsou podchyceny touto normou, budou použity objemy stanovené předem vzájemnou písemnou dohodou smluvních stran.

Smluvní partner tímto není zbaven povinností provádět kalibraci měřicího zařízení harvestoru.

Jestliže není výsledek srovnávacího měření v souladu s měřením harvestoru (přípustná tolerance ± 2 %, přičemž je nepřijatelný pravidelný jednosměrný rozdíl), provádí se příjem dřeva dále měřením čepových tloušťek a délek nebo měřením v hraních, nebo výjimečně jiným, písemně dohodnutým způsobem. Měření harvestoru nebude považováno za směrodatné od posledního kontrolního měření, které bylo provedeno s přípustnou tolerancí. Pokud bylo v takovém případě dříví již vyexpedováno, případně není možné provést jeho

přeměření, je objem dříví zpracovaný v období mezi oběma kontrolními měřeními procenticky snížen nebo zvýšen o zjištěný rozdíl.

Použití výstupu měřicího systému harvesteru není přípustné u těch typů strojů, kde je z technického hlediska umožněna práce stroje bez zapnutého měřicího systému nebo jiná, na výstupu nezachycená, manipulace s údaji.

IV. Číselník

- 1) Číselník je vyhotovován Smluvním partnerem pro každou těžbou porostní skupinu zvlášť a obsahuje tyto údaje:
 - a) Označení Smluvního partnera, označení lesní správy Lesů ČR, revíru, porostní skupiny, zařazení do druhu těžeb dle zadání v Projektu nebo Zadávacím listu a objem.
 - b) U dříví, jehož objem se zjišťuje podle čl. II. odst. 1) písm. b) této Přílohy, se uvedou oddenkové kusy, pořadové číslo, dřevina, délka, průměr, objem a ceníkový kód.
 - c) Dříví, jehož objem se zjišťuje podle čl. II. odst. 1) písm. c) této Přílohy, bude evidováno podle dřevin a četnosti jednotlivých kusů v příslušných hmotových třídách s označením oddenkových kusů, uvedením objemu a zaříděním do ceníkových kódů. Pokud je přijímáno dříví hmotovým číslem v setinách, musí být Číselník zpracován pomocí datového záznamníku.
 - d) Dříví charakteru tyčí, jehož objem je zjišťován podle čl. II. odst. 1) písm. d) této Přílohy, je měřeno a evidováno podle dřevin a četnosti jednotlivých kusů v příslušných třídách s uvedením objemu a zaříděním do ceníkových kódů.
 - e) Rovnané dříví, jehož objem se zjišťuje podle čl. II. odst. 1) písm. e) této Přílohy, je evidováno podle dřevin a pořadových čísel hrání s uvedením objemu a zaříděním do ceníkových kódů. Číselník musí obsahovat veškeré naměřené rozměry jednotlivých hrání (délka, šířka, výšky jednotlivých sekcí).
 - 2) Číselník se vždy vyhotovuje jako písemný záznam s jedinečným evidenčním číslem, které se v rámci kalendářního roku a revíru nesmí opakovat, ve dvou vyhotoveních, z nichž originál obdrží Lesy ČR a kopii Smluvní partner.
 - 3) Každý Číselník včetně jeho sumáře u obou vyhotovení musí být opatřen, datem a čitelným podpisem osoby oprávněné jednat za Smluvního partnera.
 - 4) Číselník může být vyhotoven ručně na předepsaném tiskopisu nebo jako výstup ze záznamníku dat, PC či jinak s tím, že splňuje veškeré náležitosti uvedené v předchozích odstavcích tohoto článku a součástí software pro zjišťování objemu jsou normy a tabulky uvedené v čl. II. odst. 1 této Přílohy.
 - 5) Za každou porostní skupinu se vyhotovuje vždy za příslušný měsíc sumář Číselníku, který obsahuje v členění podle dřevin a podle ceníkových kódů sumu evidovaného objemu dříví, počet oddenkových kusů (pokud jsou nutné pro stanovení hmotností) a průměrnou hmotnost za dřevinu. Sumář dále obsahuje kontrolní součty včetně uvedení celkového množství evidovaného dříví v porostní skupině. Časově oddělené těžby v jednom Porostu a měsíci, kdy Zadávací list na další těžbu byl vystaven po odevzdání a odsouhlasení Číselníků a ukončení Těžební činnosti Smluvním partnerem, se vykazují samostatně, na základě samostatných sumářů Číselníků.
- #### V. Soustředování dříví
- 1) Z těžbou Porostů musí být soustředěno veškeré dříví určené do příjmu dříví.
 - 2) Soustředování musí být provedeno způsobem, který maximálně omezí vznik erozních rýh pojezdem soustředovacího prostředku a vlečením kmenů, poškození nárůstu cílových dřevin na ploše s přirozeným zmlazením, a poškození stojících stromů.
 - 3) Na stojící živé stromy nesmí být bez patřičného podložení uvazováno lano, kladky apod., strom nesmí být jako kladka použit. Stromy poškozené soustředováním - odřený kmen (báze kmene) - musí být ošetřeny vhodným fungicidem v termínech stanovených Smlouvou.
 - 4) Potěžebrními úpravami se rozumí asanace porostní plochy, skládek, lesních cest, lesních stezek a pěšin (ČSN 736108), vodotečí a meliorační sítě, oplocenek a jiných zařízení

poškozených těžbou a transportem dříví musí být započata neprodleně po provedení Těžebních činností v příslušném Porostu a dokončena nejpozději do 30 dnů po ukončení těžebních prací. Lhůta 30 dnů neplatí v případě časového prodloužení realizace těžby se zadáním další těžby na ploše těžebního zásahu. A dále tato lhůta neplatí pro zajištění bezpečné průjezdnosti lesních cest 1. - 3. třídy (ČSN 736108), značených turistických a jiných tras, chodníků, a zajištění průtočnosti vodotečí a meliorační sítě, které musí být provedeny vždy do konce pracovní směny. V oblastech označených v Zadávacím listu jako ohrožené vodní erozí musí být asanace erozních rýh provedena do konce směny následující po směně, při které erozní rýha vznikla. Při poškození oplocenky musí být do konce pracovní směny, při níž k poškození došlo, provedena provizorní oprava, zabraňující vstupu zvířete do oplocenky. Poškození oplocenky bude ihned oznámeno Lesům ČR. Definitivní oprava oplocenky bude provedena současně s ukončením těžebních prací ohrožujících pádem stromu oplocenku. V rámci asanace budou uvedeny veškeré vývraty do stabilní polohy ve všech Porostech, kde to je s použitou těžební technologií možné. Za stabilní polohu vývratu pro tyto účely lze považovat vrácení kořenového koláče do původní polohy nebo jeho překlopení na Pařez tak, aby nemohlo dojít k samovolnému uvolnění.

- 5) Předpokládá se, že příbližovací a dopravní síť je v dobrém stavu, odpovídajícím běžnému opotřebením. Sezná-li Smluvní partner nebo Lesy ČR před započatím činností, že stav některé z cest je zhoršený, zachytí se výchozí stav v Zadávacím listu, včetně dohody o časovém harmonogramu provádění činností a vzájemného podílu na nápravě a úhradě případných škod.
- 6) Není-li písemnou dohodou smluvních stran stanoveno jinak, je nepřipustné na Lokalitě OM v průběhu těžby a příbližování dříví skládkovat dříví pocházející z jiných Porostů, než pro které je konkrétní Lokalita OM určena.

VI. Odvoz dříví

1) Klasifikace LDS:

Třída	Kategorie	Max. rychlost v km/hod	Poznámka	Souhlas LS k vjezdu
1L	5,0/40	40	celoroční provoz bez omezení	není potřeba
1L	4,5/30	30	celoroční provoz bez omezení	není potřeba
1L	4,0/30	30	celoroční provoz bez omezení	není potřeba
2L	5,0/30	30	sezónní provoz	souhlas součástí zadávacího listu
2L	4,5/30	30	sezónní provoz	souhlas součástí zadávacího listu
2L	4,0/30	30	sezónní provoz	souhlas součástí zadávacího listu
2L	3,5/20	20	sezónní provoz	souhlas součástí zadávacího listu
3L	3,5/15	15	pouze v příznivých podmínkách	souhlas součástí zadávacího listu
3L	3,0/15	15	pouze v příznivých podmínkách	souhlas součástí zadávacího listu

- 2) Smluvní partner je povinen při odvozu dříví dodržovat nejvyšší povolené hmotnosti (limitní) silničních vozidel, zvláštních vozidel a jejich rozdělení na nápravu dle platné právní úpravy (vyhlášky MDS č. 341/2002 Sb. o schvalování technické způsobilosti a o technických podmínkách provozu vozidel na pozemních komunikacích, ve znění pozdějších předpisů) a nepřekročit nejvyšší povolené rozměry vozidel. Poškození LDS vzniklé porušením tohoto omezení se nepovažuje za běžné opotřebením LDS.

1
2
3
4
5
6
7
8
9
10
11
12
13
14
15
16
17
18
19
20
21
22
23
24
25
26
27
28
29
30
31
32
33
34
35
36
37
38
39
40
41
42
43
44
45
46
47
48
49
50
51
52
53
54
55
56
57
58
59
60
61
62
63
64
65
66
67
68
69
70
71
72
73
74
75
76
77
78
79
80
81
82
83
84
85
86
87
88
89
90
91
92
93
94
95
96
97
98
99
100

Příloha č. T3 - Ceník těžebních činností

číslo zakázky: 7
 číslo SÚJ: 19107
 název SÚJ: Pelhřimov
 název LS: Pelhřimov

firma: LST a.s.
 IČ: 60706805
 ulice: Trhanov 48
 obec: Trhanov 345 33

36550788

		Měrná jednotka = Kč/m ³						
skupina dřevin	-0,09	-0,14	-0,19	-0,29	-0,49	-0,69	-0,99	+1,00
jehličnaté	370	310	270	206	200	160	130	110
listnaté	370	310	270	230	200	160	130	110

		Měrná jednotka = Kč/m ³						
Modelové hodnoty soustředování dříví na OM								
skupina dřevin	-0,09	-0,14	-0,19	-0,29	-0,49	-0,69	-0,99	+1,00
jehličnaté	395	318	286	273	235	229	224	218
listnaté	669	507	417	353	328	285	293	294

		Měrná jednotka = Kč/m ³						
Modelové hodnoty výroby dříví na OM								
skupina dřevin	-0,09	-0,14	-0,19	-0,29	-0,49	-0,69	-0,99	+1,00
jehličnaté	765	628	556	479	435	389	354	328
listnaté	1 039	817	687	583	528	445	423	404

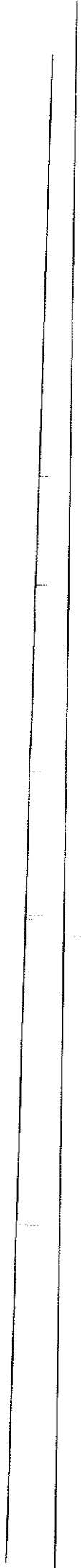

Příloha T4 ke Smlouvě o provádění komplexních lesnických činností a prodeji dříví

DEFINICE CENÍKOVÝCH KÓDŮ TĚŽENÉHO DŘÍVÍ

Specifikace druhu těžby

10xx – PÚ a MÚ podrostní – těžba vyžadující minimalizaci škod na ponechaných stromech či přirozeném zmlazení (všechny fáze podrostní obnovy) včetně současně zpracovávané nahodilé bez vzniku holiny (CK 1010, 1030, 1040, 1050 a normální kvality 1000) – charakteristické jsou požadavky na směrové kácení, sortimentní metody, dodržování trasy linek, zatírání event. poškozených stromů i na ploše těžby (zahrnuje původní CK 10xx a 40xx)

30xx – MÚ těžba na holině – MÚ těžby nezahrnuté do výše uvedeného; druh těžby 30 se používá pro vykazování úmyslných mýtních těžeb (případně mimořádných těžeb), po kterých vzniká holina (CK 3000). Dále pro vykazování nahodilých těžeb zpracovávaných společně s mýtní úmyslnou těžbou, po kterých vzniká holina (CK 3010, 3030, 3040, 3050) a pro vykazování dříví běžné kvality z nahodilých těžeb po kterých vzniká holina (CK 3000).

90xx - Nahodilá těžba - kód druhu těžby 90 se používá pro vykazování samostatných nahodilých těžeb, kdy je dříví zpracováváno na ploše nebo roztroušeně v porostu (CK 9010, 9030, 9040, 9050) a nespadá do druhu těžby 10 nebo 30.

Specifikace kvality dříví

- xx0x – **běžná** - dříví neodpovídající specifikaci ostatních kvalit, tedy i dříví napadené kůrovcem, které ještě nesplňuje definici souše, případně bajonet.
- xx1x – **souše** - odumřelé stromy bez asimilačních orgánů nebo s opadávající kůrou. Do tohoto kódu nejsou zahrnovány stromy s vrcholovou částí poškozenou pouze v místě s tloušťkou kmene menší než 16 cm (především se jedná o poškození žírem lýkožrouta lesklého). Pro předmýtní těžby do 40 let věku je tloušťkový limit 12 cm (včetně).
- xx3x – **lapák** - evidované ležící stromy připravené pro kontrolu a hubení kůrovců.
- xx4x – **žilviná** – vývraty, zlomy a stromy s kmenem poškozeným náhlým ohybem působením abiotických činitelů (vltr, sníh, námraza). Za zlom jsou považovány stromy poškozené před těžbou zlomením či viditelným nalomením kmene (v příčném či podélném směru) v místě s tloušťkou větší než 16 cm (včetně), pro předmýtní těžby do 40 let věku je tloušťkový limit 12 cm (včetně).
- xx9x – **bez rozlišení** – kvalitativní kód dříví určený pro projektování nahodilých těžeb, u nichž při tvorbě projektu nelze stanovit podíly jednotlivých kvalit. Použití tohoto kódu pro vykazování skutečností se nepřipouští

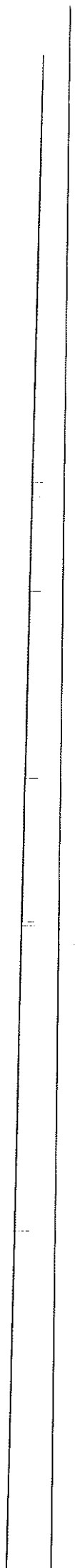

Příloha T5 ke Smlouvě o provádění komplexních lesnických činností a prodeji dříví
ŘADIČ VÝKONŮ TĚŽEBNÍCH ČINNOSTÍ
Agregace technologií

V projektech a při vykazování skutečnosti budou použity neagregované technologie dle tabulky.

Agregovaná technologie	Číslo technologie v projektu	Název
těžba	0	těžba
traktorová	22	traktor P-OM
	77	vyv.traktor P-OM
koňský potah kombinovaná	11	kůň P-OM
	12	kůň P-VM + traktor
	17	kůň P-VM + vyv.traktor
	27	traktor P-VM + vyv.traktor
harvestorová	47	harvestor + vyv.traktor
lanovková	15	kůň P-VM + lanovka
	25	traktor P-VM + lanovka
	52	lanovka P-VM + traktor
	55	lanovka P-OM
	57	lanovka P-VM + vyv.traktor
	54	lanovka s harv.hlav.P-OM
	62	kůň + lanov.P-VM + traktor
67	kůň + lan.P-VM + vyv.traktor	

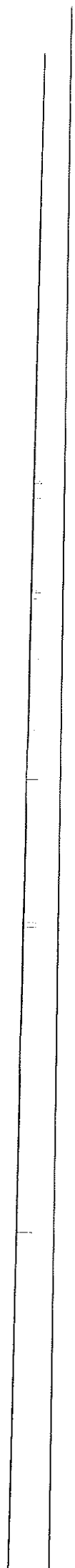

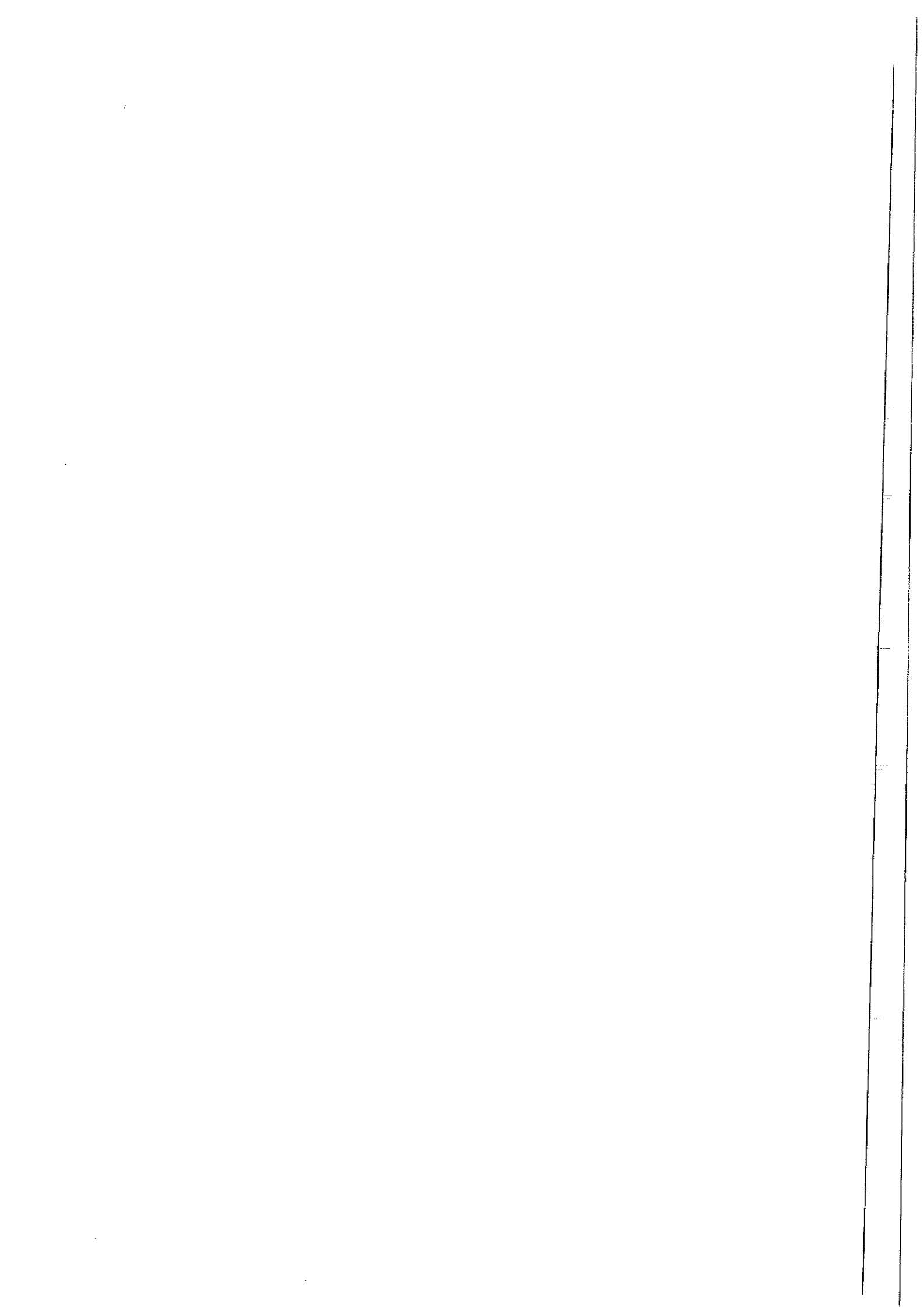

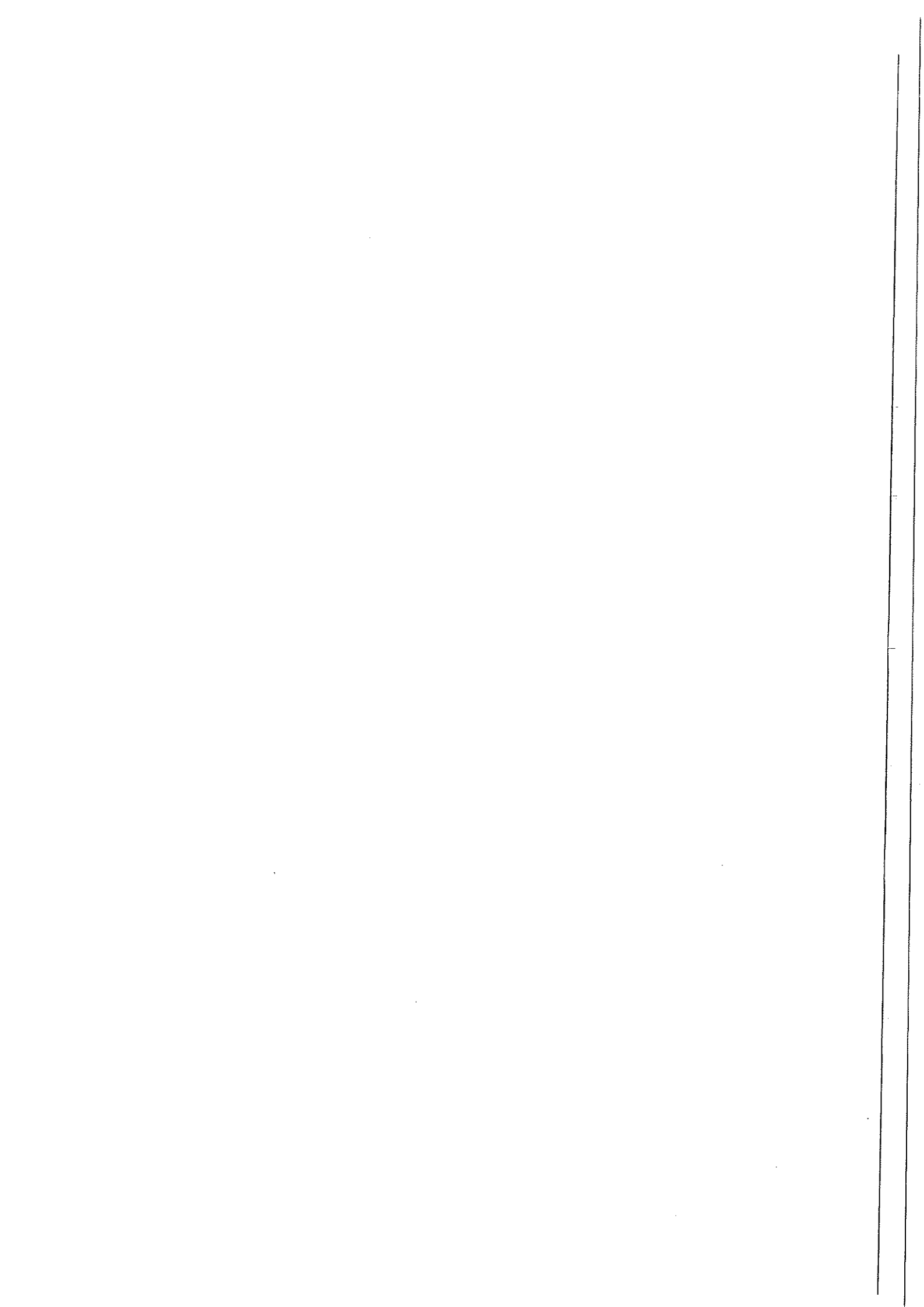



Příloha č. Z2 - Ostatní informace

číslo zakázky:	007
číslo SÚJ:	19107
název SÚJ:	Pelhřimov
číslo LS:	191
název LS:	Pelhřimov
číslo KŘ:	18
název KŘ:	Jihlava
výměra [ha]:	7 000
těžba [m ³]:	241 440

Podíl nahodilých těžeb v uplynulých letech LHP [%]	12
--	----

Minimální počet THP	5
---------------------	---

Roční objem povinného prodeje dříví sortimentů III. tř. SM [m ³ /rok]	3 300
--	-------

Kontaktní osobou je lesní správce Ing. Rudolf Svob, tel. 724523191.	
Specifikace SÚJ: Převaha podrovního hospodářství.	
Chráněná území - PP Stržaná hráz - 4,70 ha. Ochranné pásmo PP Huťský potok.	
Zastoupení PLO a LVS: PLO - 16 - Českomoravská vrcholovina. LVS - 4 až 6.	
Minimální plošný rozsah výchovný zásahů do 40 let je 580 ha. Musí být proveden v plné výši Ha i m ³ dle těžebních projektů.	
Podíl výchov z přirozené obnovy je 60 %.	
Obvyklý podíl těžeb v kvartálech:	
1. kvartál	0,3
2. kvartál	0,2
3. kvartál	0,2
4. kvartál	0,3
Obvyklý podíl nahodilých těžeb v kvartálech:	
1. kvartál	0,07
2. kvartál	0,35
3. kvartál	0,44
4. kvartál	0,14
Obvyklý podíl starých zlomů (bajonetů) 20 %, toto dříví je zařazováno do kvality dříví CK 1000 a 3000.	
Výše uvedenému obvyklému rozložení těžeb v kvartálech odpovídá i rozložení povinnosti k prodeji dříví prostřednictvím EAD dle kvartálů ve smyslu čl. XV odst. 7 věta třetí Smlouvy.	
Při veškerých činnostech musí být brán ohled na zvláště chráněná částí přírody, kulturní památky, měřičské značky, výstražná a informační značení všeho druhu, objekty a zařízení sloužící veřejnosti.	
Práce s otevřeným ohněm (při výkonech komplexní likvidace klesu, dočišťování ploch po těžbě, rozebírání oplocenek apod.) je možná pouze za vhodných klimatických podmínek v období od 1.11. do 31.3. Mimo toto období může ve výjimečných případech udělit výjimku lesní správce.	
Než-li v podmínkách stanoveno jinak, požadují LCR, s.p. dodání služeb včetně zahrnutých dodávek materiálů.	
Nákupe materiálů, doprava a manipulace s ním je v režii dodavatele.	
Odstranění veškerých nádob, obalů, přepravek, zbytků chemikálií a ostatních materiálů je součástí dodávky prací u všech výkonů.	
Aplikace chemických prostředků budou prováděny v souladu s platnou legislativou zadavatele. Veškeré aplikace budou provedeny v souladu s platnými návody k použití a s bezpečnostními listy. Termín provedení je stanoven optimální dobou pro aplikaci, případně dle stanovení zadavatele.	
Způsob aplikace a množství postřikové lišty volit v souladu s návodem k použití přípravku, podmínkami aplikace a účelem použití chemického prostředku, tak aby bylo dosaženo maximálního požadovaného efektu.	
Úklid klesu - pálení nebo drcení hroubí, nebo jeho ponechání v hromadách či pruzích klesu je nepřijatelné.	
Těžební zbytky a zbytky dříví musí být neprodleně nejpozději do konce pracovní směny odstraněny z lesních cest 1. až 3. třídy (ČSN 736108), značených turistických tras, chodníků, příkopů a vodních toků.	
Úklid klesu - při odkakování z náletů nutno vyklízovat kles průběžně během provádění těžebního zásahu, aby nedocházelo k poškození nebo zničení náletu.	
11171 - Úklid klesu ručně po mechanizovaném vyvážení klesu - jedná se o dočištění ploch po mechanizovaném vyvážení klesu.	
Při přípravě půdy chemicky a ochranné MLP chemicky použít herbicid na bázi derivátů kyseliny fosforečné.	
Procentický podíl opakované sadby v posledních letech byl 9%.	
Obalovaná sadba - sadební materiál je pěstován v malobjemových umělých sadbovácích na vzduchovém polštáři.	
Při manipulaci se sadebním materiálem musí být minimalizováno odkrytí kořenového systému na dobu nezbytně nutnou, při přenášení rozvínutých balíků nebude sadební materiál nošen volně, ale jeho kořenový systém bude chráněn proti osychání.	
uložením ve vhodné nádobě s krytým kořenovým systémem. Tyto nádoby budou na konci směny uklizeny.	
Sazenice musí být označeny jménem výrobce a původem tak, aby nemohlo dojít k jejich záměně. Požadujeme označení min. 2 ks sazenic na každé zalesněné ploše.	
Velikost jamek při zalesňování musí odpovídat velikosti kořenového systému zalesňovaných sazenic, min. však 25 x 25 cm.	

- Zemina musí být v celém prostoru jamky prokopána do hloubky min. 20 cm.
- 16210 - Sadba a podsadba do nepř. půdy - ruční + mech. - jamková - podíl jamek 35x35cm - 10%, jamky prokopané po celé ploše do hloubky 20 cm.
- 16220 - Sadba a podsadba do nepř. půdy - ruční + mech. - šlábňová - zahrnuje sadbu a podsadbu ruční sazeč a ruční sazeč pro obalované sazenice (plastový sadbovač - dle projektovaného sad. materiálu).
- 16280 - Sadba a podsadba do nepřipravené půdy - ruční + mech. - jiná - jedná se o zalesnění semenáčků z náletu - do ceny je nutně započítat vyzvedávání a manipulaci s náletovými semenáčky. Počet není zahrnut na listu SaMa.
- Semenáčky smřku ztepilého musí odpovídat parametrům CK 1260 dle ČSN 48 2116.
- Semenáčky smřku ztepilého musí být ošetřeny proti klikorohu borovém, a to s použitím barviva.
- 22020 - lesnické pleťivo ve spodní části (min. 60 cm) vzdálenost drátů 5 cm - polozávěsná 150/3 vzor LCR
- Rohové sloupky musí být zavětřovány zperamí o průměru min 8cm.
- 22120 - Oplocenky - dřevěné - typ Pacov 150/3 - vzor LCR. Délka plotového dílce je 3 nebo 4 m. Mezera mezi plotovkami nesmí být větší než 5 cm - měřeno boz kůry, včetně spojů oplocenek. V každém rohu oplocenky a za každým plotovým dílcem (ve spoji) bude oplocení stabilizováno kůlem (min. průměr kůlu u země musí být 10 cm, spodní část kůlu o délce min. 60 cm musí být opálena na dřevo, délka kůlu = 150 cm.) a oplocenka k němu přibíhá.
- Vzpěra bude vyrobena z tyčoviny - kuláček o minimálním průměru min. 6cm, délka min. 180cm
- Materiál: nosná ráhna a sloupky - min. šířka 6 cm a min. tloušťka 3 cm, ráhna (opletká zábrana) - min. šířka 4 cm a min. tloušťka 3 cm
- Plotovky - min. tloušťka - 2cm, šířka plotovky = 4 - 8 cm, výška plotovky - 110 cm.
- Každá oplocenka bude opálena dvěma přeazy - úhlopříčně v prodloužených rozích.
- U oplocenek do 0,04 ha stačí jeden přeaz. U přeazů budou ponechána ráhna jako optická zábrana.
- Materiál na přeazy: nosné sloupky - kuláčky - min. průměr 10 cm, šprusle - min rozměry 10 cm x 6 cm.
- U přeazu žebřík opít o horní ráhno - nezkracovat plotovky.
- Postavená oplocenka musí kopřovat terén - zajištění proti zajčím.
- Na každých započatých 100 m oplocení bude ponechán 1 díl oplocenky - díl bude uvnitř oplocenky a bude zajištěn proti převrácení přibíháním nebo přivázáním drátem k oplocence a bude podloženo - toto je zahrnuto v ceně oplocenky.
- Oplocenka nesmí být zajišťována přibíháním do živých stromů. Oplocenka musí být uzavřena nejpozději v den zalesňování.
- Před uzavřením oplocenky musí být vyhnána zvěř.
- 22210 - Rozebírání a likvid. oploc. dřátěné - do 180 cm včetně - zahrnuje likvidaci včetně odvozu materiálu.
- 22310 - Rozebírání a likvid. oploc. dřevěné - do 180 cm včetně - zahrnuje likvidaci včetně spalení nebo odvozu materiálu.
- V případě spalení uklád zbylých kovových částí odvozem z lesa.
- 22510 - Oplocování z použitého materiálu - dřevěné - do 180cm včetně - zahrnuje stavbu oplocenek ze starých plotových dílců včetně jejich rozvozu v rámci jednoho revíru - ostatní jako u činnosti 22120 (kůly, vzpěry, přeazy).
- 22980 - Oprava oplocenek musí být zahájena nejpozději další pracovní den po předání objednávky revírnikem.
- Před uzavřením oplocenky musí být vyhnána zvěř.
- Oprava oplocenek s úplnou výměnou oplocení (dřevěné - dodání nosných dílů i plotových dílců, drátěné - dodání nosných dílů i pleťiva) budou placeny stejně jako stavba nového oplocení. Jejich předpokládaný rozsah je obsažen ve výkonu oplocování a příslušném druhu oplocení (22020 - drátěné, 22120 - dřevěné).
- Oprava oplocenek s výměnou nosných dílů oplocenky (sloupky, vzpěry) bude placena výkonem opravy oplocenek, cenou nabídnulou v rámci OZR na činnosti 22980. Drobné opravy budou placeny hodinovými sazbami z činnosti 58xxx.
- Součástí objednávky je rozsah a způsob provedení opravy. Součástí provedení opravy je vyhnání veškeré případně vniklé zvěře (popř. i hospodářského zvířectva) z oplocenky.
- 23010 - kontrolní a srovnávací plochy - Oplocení vybrané plochy se provádí klasickým drátěným pleťivem o výšce 2 m, sloupky oplocení musí být dimenzovány pro předpokládanou trvanlivost 10 let - min. průměr 15 cm opálený proti hnilobě.
- Oplocení má rozměry 6 x 6 m. Oplocení musí být vybaveno přeazem tak, aby bylo možné vykonat uvnitř oplocené plochy pravidelné hodnocení. Uvnitř oplocené (kontrolní) plochy, ve vzdálenosti 0,5 m od plotu je pomocí dřevěných kůlů vytyčena plocha, kde se provádí hodnocení vegetačního krytu (plocha pro hodnocení = 25 m²)
- Rozměry vytyčovacího kůlu mají průměr min. 10 cm (opálený proti hnilobě), délku 60 - 70 cm a nad zem vyčnívají minimálně 30cm.
- Střed plochy je rovněž označen dřevěným kůlem. Středový bod neoplocené (srovnávací) plochy je trvale označen ocelovým kůlem, hraniční body jsou trvale fixovány dřevěnými kůly (opálenými proti hnilobě), jejichž délka přesahuje maximální výšku vegetačního krytu (minimálně 50 cm).
- 23020 - Kontrolní a srovnávací plochy - rozebírání - zahrnuje likvidaci včetně odvozu starého materiálu.
- 23120 - Nátěr nebo postřik kůlů repeleny - zimní - aplikace nátěrem - natírat pouze terminální výhon. Zimní nátěr dokončit nejpozději do 31.10. Morsuvin cca 40%, Cervacol cca 30%, Aversol cca 30% - obměna z důvodu navykání zvěře.
- 23310 - Individuální ochrana - zahrnuje ochranu sadebního materiálu:
- plastovým chráničem výška 1,20 m připevněným k jednomu kůlu
 - chránič bude připevněn ke kůlu vázáním drátem min. ve 2 místech vzdálených minimálně 0,5 m od sebe
 - kůl musí mít min. průměr u země 8 cm (výška 1,60m) - opálený proti hnilobě do min. 60 cm.
- 23330 - Individuální ochrana - dřevěné oplůtky zahrnuje ochranu sadebního materiálu:
- čtyřstranný dřevěný oplůtek o délce strany 50cm, délka plotovek 130 cm, mezera mezi plotovkami - max. 6cm měřeno bez kůry,
 - oplůtek bude připevněn ke 2 kůlům - min. průměr kůlu u země bude 8cm (výška 150cm) - opálený proti hnilobě.
- Ráhna - min. šířka 6 cm a min. tloušťka 3 cm.
- Plotovky - min. tloušťka - 2cm, šířka plotovky - 4 - 8 cm, výška plotovky - 130 cm.
- 24020 - Ožínání - ručně + mech. - v pružích - šířka vyzulého pruhu 100 cm rovnoměrně kolem řady sazenic.
- výška strniště nesmí přesáhnout 1/3 výšky sazenic.
- ožínáním musí být odstraněny kromě travin a bylin i nežádoucí dřeviny a keře do síly 1cm.
- 24030 - Ožínání - ručně + mech. - celoplošné - viz. 24020 s tím, že musí být vyzulata celá plocha

Ožinání - při ožinění sazenic v individuální ochraně nutno odstranit buňky uvnitř tubusu, oplůtky i rozsoch

24420 - Chemická ochrana MLP proti buňce - v pruzích - ošetření musí být pruh 100-150 cm (podle sponu sazenic) mezi sazenicemi použít herbicid na bázi derivátu kyseliny fosforečné. Aplikáční dávka je odvozena od druhů a stavu buňce - viz. návod výrobce.

24430 - Chemická ochrana MLP proti buňce celoplošně - ošetření musí být celá plocha zalesnění - použít herbicid na bázi derivátu kyseliny fosforečné. Aplikáční dávka je odvozena od druhů a stavu buňce - viz. návod výrobce.

Chemická ochrana MLP - neaplikovat přes sazenice!!!

25010 - Klikoroh borový - chemické ošetření kultury insekticid na bázi alpha-cypermethrinu, nutno použít barvivo.

25020 - Klikoroh borový - výroba a kladení pastí spolu s výměnou návnad - 40 ks/ha
zahnuje uložení kůry o rozměrech 20 x 40 cm s větvičkou, překrytí drnem, označením místa a dvojitou výměnou větvičky po 14 dnech

28010 - Hlodavci - nátery kultur repelenty - aplikaci provést postřikem bázi knídku do výšky cca 30 cm.

31010 - Prostřihávky - Jehličnaté i listnaté - ručně + mech. - schématický zásah - 120 cm vyžnutý pruh, 60 cm ponechat a v něm individuální výběr.

Prořezávky veškeré - vyřezávané nehrubí musí být staženo na zem a kráceno na 2 m sekce, výška pařezků do 10 cm

Prořezávky jehličnaté - ručně + mechanizované - předpokládány poměr prořezávek z přirozené obnovy je cca 60 %

Případný příjem hroubí dle podmínek smlouvy o provádění těžební činnosti.

31610 - Rozdělovací linky - šíře 3 m, vzdálenost 20m, pařezky seřznout s terénem, materiál nakrátit na 2 m sekce a vykládat mimo linku

36010 - Lapače na kůrovce - instalace - rozvezení, instalace a následný svaz lapačů včetně stojanů po skončení účinnosti.

38030 - Orlávané lapáky - instal. trojnožky - trojnožka bude zholovena ze třech 2 m kusů o min. průměru 20cm. Tyto kusy budou spojeny hřebíky - zajištění pevnosti a stability. Podvýkon zahrnuje dovoz, postavení trojnožky, její chemické ošetření a odvoz po skončení účinnosti. Nesmí být použita hmota vyrobená harvestorem.

Chemické ošetření provést insekticidem s použitím barviva

36110 - lapáky - kladení SM - zahrnuje položení a překrytí lapáku větvičkami. Lapák musí být podložen, aby se nedotýkal povrchu země a ponechán v celé délce - nekráceny SK.

Lapák musí být označen - číslo, datum položení, série a dimenze kusu. Asanace odvozem je zahrnuta v ceně za položení lapáku. Cena za pokácení a odvětvění je zahrnuta v ceně za těžbu. Dodavatel předá revírníkům soupis lapáků s jejich pořadovými čísly, porosty a hmotami jednotlivých kusů (číselník dříví).

42110 - vystřihávání BK kultur cca 1 m vysokých - zpravidla vystřihání 3 - 4 bočních větviček.

58110 - 58160 hodinové sazby budou používány na drobné práce dle dispozic revírníka

58410 - Údržba rozdělovací sítě a majetkových hranic - výřez náletů, nárostů z rozdělovací sítě (pruh 2m), jejich rozřezání na sekce o délce 2 m a uložení spolu s příp. dalšími těžebními zbytky a kleslem do hromad mimo rozdělovací síť. Čištění hranicních příkopů - naplaveniny, klesl.

Na území LHC se nachází Semenný sad MD - o výměře 5,34 ha. Jedenkrát ročně je potřeba provést ožinutí mechanicky (rotační sekačkou) - objem je zahrnut v CK 24030.

Na území LHC se nachází genová základna: GZ6.37 Cernovice - cca 3500 ha

GZ je vyhlášena pro SM a je nutné používat sadební materiál vypěstovaný z osiva konkrétní GZ - na listu S-Ma CK 1560.

Koncentraci a dávkování chemických přípravků určít na základě konkrétního stavu a potřeby příslušný revírník LOR a to až na maximální dávku uvedenou výrobcem.

TĚŽEBNÍ ČINNOST A PRODEJ DŘÍVÍ

Těžba - Skupina dřevin "1" jehličnaté zahrnuje cca 90% SMA cca 1%MD.

Těžba - Skupina dřevin "2" zahrnuje cca 85% BO a cca 15% DG

Těžba - Skupina dřevin "3" listnaté zahrnuje cca 30% BK, cca 30% BR a cca 20% OL.

Těžba předmětní - do těžby je zahrnuta výroba lýčů třídy 1, 2 a 3.

V ceníkovém kódu 1000 - těžba předmětní je zahrnuta 400 ha prošek do 40 let, které je nutné během plnění zakázky provést.

Na SUJ se předpokládá těžba i v rizikových oblastech, v lokalitách hůře dostupných pro běžnou lesní techniku i v lokalitách s omezeným způsobem hospodářství:

- veřejné komunikace, železnice, elektrovlody, jiné nadzemní rozvody, blízkost staveb, chatové osady atp.
- "kamenné moře", rašelinisté,
- ZCHU, PHO

Do některých porostů v rámci SUJ je komplikovaný přístup přes pozemky, se kterými nemají Lesy ČR právo hospodařit; Lesy ČR mohou v konkrétních případech požadovat po Smluvním partnerovi předložení uzavřené písemné dohody o vstupu a užívání takových pozemků; Lesy ČR poskytnou Smluvnímu partnerovi součinnost v rozsahu zjištění vlastnických pozemků, případně kontakt na tyto vlastníky, je-li jim znám.

Veškeré hodnoty průměru (tloušťky) dříví udávané v číselnících, nejsou-li blíže specifikovány, jsou považovány za hodnoty středového průměru měřeného v kůře.

Předmětem příjmu dříví je veškerá hmota hroubí, není-li dohodnuto jinak a dále je předmětem příjmu dříví veškerý objem lýčů, je-li jejich výroba v Zadávacím listu požadována.

Číselník je evidenční doklad o výrobě dříví, který obsahuje minimální údaje o Smluvním partnerem vytěžené dřevní hmotě, jejím rozměru, objemu a porostu, kde byla těžba provedena

Každý jednotlivý list číselníku v konkrétní porostní skupině bude opatřen vzestupným pořadovým číslem.

Veškeré údaje na čela dříví musí být čitelné, použitá křída musí být lesnická (barva modrá nebo černá), čísla vyražená číslovkou (dimenzíčkou) musí být plněměřítkem opatřena signovací černou barvou.

Průměrná hmotnost:

- Je hodnota vypočítaná jako podíl celkového objemu vytěženého dříví a počtu vytěžených stromů; zjišťuje se za porostní skupinu, druh těžby, dřevinu a měsíc (není-li v Zadávacím listu dohodnuto jinak),
- pokud nedojde v běžném měsíci k vytěžení všech projektovaných vyznačených stromů na celé ploše porostní skupiny (lýčá se

(úmyslných těžeb), bude pro účely fakturace vytěžené části porostní skupiny použita projekovaná hmotnost; po dotčení celé porostní skupiny bude odvozena skutečná hmotnost a zpětně aplikována na celou porostní skupinu.

Oddenkové kusy:

- u všech druhů těžeb musí být označeny oddenkové kusy, a to takto: zdravé dříví - X, souše - S, živelná - Z

Příjem dříví na "OM":

- příjem dříví na lokalitě "OM" v konkrétní porostní skupině je možný pouze s předchozím písemným souhlasem Lesů ČR uvedeným na Zadávacím listě,

- Lesy ČR mohou povolit příjem dříví na "OM" u "klasické výroby" jednotlivě měřených kusů, přičemž musí být zachována možnost kontroly vyrobeného dříví ze strany Lesů ČR - stav uloženého dříví na "OM" (délka, průměr) musí souhlasit s hodnotami, které budou deklarovány v předloženém číselníku; do konce pracovní směny musí být veškeré kusy změřeny a adjustovány, přibližování dříví musí probíhat kontinuálně - bez prodávky,

Hromadné měření dříví na "OM" v hraních:

Jednotlivě dřeviny musí být vyříděny zvlášť,

- dříví musí být řádně uloženo v hraních, které musí splňovat kritéria měřitelnosti: výřezy stejné délky,

minimálně 10 uložených kusů, maximální délka ukládaných výřezů 6 m, hran která nesplňuje kritéria měřitelnosti a všechny jednotlivé kusy které jsou součástí hraně budou přijímány v souladu s přílohou T2 Smlouvy. U podvaří postačí popsat (adjustovat)

- průměrem lesnickou křídou (dle přístupnosti),

- Smluvní partner je povinen zajistit ukládání dříví do hraní tak, aby byla hraně přístupná k měření z obou stran (není-li dohodnuto v Zadávacím listu jinak),

- průměrná hmotnost bude přednostně zjišťována z vyznačených stromů určených k těžbě, dále může být zjišťována počítáním oddenkových kusů v hraních, počítáním pařezů;

- předpokládané zastoupení objemu dříví dle specifikace kvality (v souladu s Přílohou T4) bude dohodnuto předem - při zadání pracoviště nebo bude zjišťován z počtu vyznačených stromů v jednotlivých kvalitách, pronásobených průměrnou hmotností dle jednotlivých dřevin,

- Smluvní partner zajistí na konci každé pracovní směny barevné označení obrýsu všech hraní (dle přístupnosti), na kterých bylo v pracovní směně ukládáno dříví (nebude-li v Zadávacím listu dohodnuto jinak),

- měření hraní: hraně se měří z obou stran (dle přístupnosti); hraně se rozměří na středy 1m sekcí - středy sekcí budou označeny svíslou, min 10 cm dlouhou, čarou; v místě označení

středu sekce bude změněna její výška v cm - dolním bodem měření je podval, pomyslný podval, terén (žádné vzduchové mezery ani kořenové náběhy se nekompensují, pouze cizí tělesa jako je kámen, pařez atd.); horním bodem měření je místo, kde protíná pomyslný střed sekce vrchní hranu čela nejvýše uloženého výřezu "trefíme-li se" do mezery mezi čela výřezů, která nedosahuje svou velikostí ani cca průměrně lousčky výřezu uloženého v hraní, měříme cca po místo, kde se hrany sousedních výřezů pomyslně dotýkají; naměřená výška bude číselně napsána ve středě měřené sekce v cm; u poslední neúplné sekce bude napsána naměřená výška středě neúplné sekce krát šířka neúplné sekce; měření výšek jednotlivých sekcí hraně je obecně založeno na náhodném uložení dříví - jakékoliv účelové upravení hraní je nepřijatelné,

- do číselníku se uvedou mimo jiné všechny naměřené hodnoty hraní, zvolený přepočítový koeficient a výsledný objem v sekcích m³; objem bude zjištěn podle přepočítových koeficientů, uvedených níže,

- budou-li v hraní uloženy sortimenty jiných náložů různý přepočítový koeficient, bude pro potřeby zjištění objemu dříví v hraní použit koeficient vyšší.

- na převzaté hraně nesmí být ukládáno další dříví, a to ani na hraně částečně odvozené,

- u obnovnic těžeb budou oddenkové výřezy uloženy ve zvláštních hraních,

Pokud nelze provést celý těžební zásah HV technologií, musí plynule navázat klasická technologie (JMP-kůň - UKT).

Asanace místa těžby a okolí:

- asanace porostní plochy a přibližovacích linek musí být provedena zároveň s ukončením těžební činnosti v daném porostu

- asanace OM musí být provedena zároveň s odvozem dříví

- u povýrbových úprav, které vyžadují nasazení jiné, než běžné lesní techniky pro přibližování dříví, se mohou Lesy ČR se

Smluvním partnerem dohodnout na termínu provedení prací delším, než 30 dní od ukončení těžební činnosti v porostní skupině.

- v rámci asanace místa těžby budou veškeré vývraty (kořenové koláče) uvedeny do původní polohy, je-li to možné za použití běžné lesní techniky pro přibližování dříví.

Odvoz dříví nesmí být prováděn před akceptací číselníku ze strany LCR

Příjem a evidence dříví harvestorových technologií:

- objem hmoty vytěžené harvestorovou technologií bude zjišťován měřením dříví na OM hromadným měřením

Přepočítové koeficienty:

Objem rovnáného dříví se odvozuje na základě prostorové míry a výhradně níže uvedených přepočítových koeficientů.

Přepočítové koeficienty jsou jednotné pro všechny těžební technologie, při kterých je vyráběné dříví měřeno hromadně v hraních a jsou uvedeny v následující tabulce.

Jehličnaté 0,64

Lisnaté 0,54

(těžební zbytky - 0,45 (zuzifikovatelné hroubí - rozlámané vršky, silné větve apod. urované v měřitelných hraních)

V odůvodněných případech (proudová výroba) je možné zjišťovat objem vytěženého dříví na základě měření dříví na OM i při těžbě klasickými technologiemi na základě předchozí dohody. Uzavřít tuto dohodu za Lesy ČR je oprávněna kontaktní osoba ve Smlouvě uvedená.

U dřeviny modřín se středovým průměrem větším než 20 cm, který je měřen a přijímán jednotlivě, je pro zjištění objemu jednotlivých výřezů použita tabulka II.b pro kubírování BO oddenků podle ČSN 480009 - pokud dojde při výrobě k odření kůry (nelze objektivně změřit) musí být příjem proveden dle čepových lousček.

Hmoty hroubí se středovým průměrem do 19 cm včetně, kratší 5m nebo se středním průměrem menším než 10 cm (hmota mimo

(tabulky pro krychlení surového dříví v desetínách), může být zpracovávána v celých délkách a evidována jako surový kmen
hmotového čísla 00 o objemu 0,02 m³. Jedná se o zpracování hmoty hroubí, pokud nejsou vyráběny rovnané sortimenty.

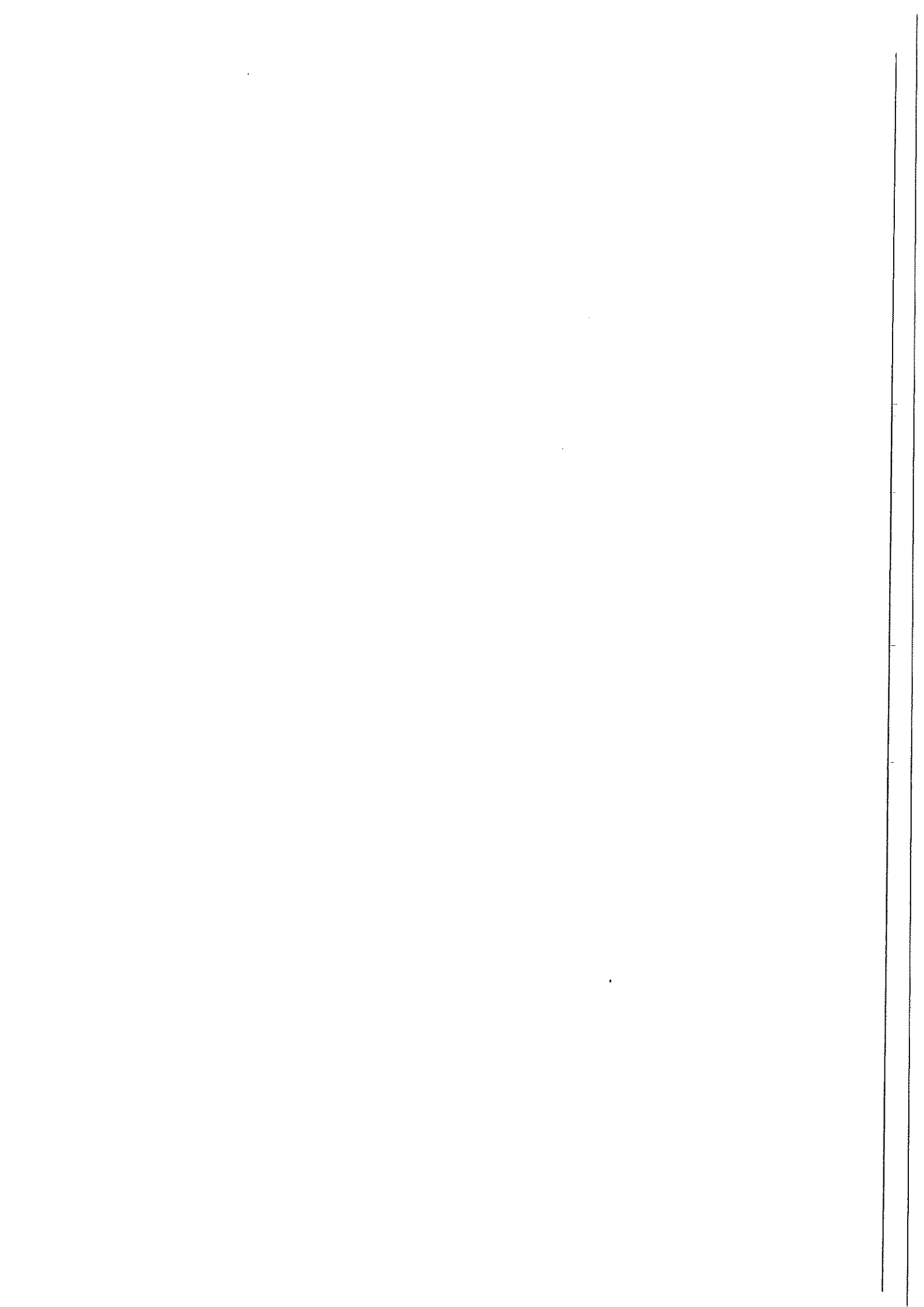

Příloha č. Z3 ke Smlouvě o provádění komplexních lesnických činností a prodeji dříví

OBRANA A OCHRANA PROTI KŮROVCŮM

Tato Příloha obsahuje nezbytné technické a technologické minimum pro zabezpečení obrany a ochrany proti kůrovcům, kterou se konkretizují a doplňují následující ustanovení Smlouvy.

I. Dříví napadené kůrovcem (kůrovcové dříví)

1) Lesy ČR se zavazují průběžně vyznačovat kůrovcové stromy, kůrovcové souše a stojící lapáky (dále jen „kůrovcové dříví“) a předávat Smluvnímu partnerovi objednávky - Zadávací listy zpracování s uvedením počtu kusů a odhadu objemu v m³, způsobu a termínu asanace kůrovcového dříví, a to obvykle jedenkrát týdně. Za kůrovcové dříví ve smyslu této Přílohy se považuje dříví předané Smluvnímu partnerovi Zadávacím listem.

2) Smluvní partner se zavazuje:

a) Zpracovat nejpozději do 30 kalendářních dnů a asanovat (odvézt z lesa nebo odkornit) do 31. března (v horských polohách nad 800 m n. m. do 30. dubna) kůrovcové dříví předané dle odst. 1) tohoto článku v období od 1. října do 15. března (v horských polohách nad 800 m n. m. do 15. dubna). Lhůta 30 dnů neběží po dobu nepřetržitě nepřístupnosti lokality z klimatických důvodů trvajících déle než sedm po sobě jdoucích dnů.

b) Zpracovat a asanovat kůrovcové dříví předané dle odst. 1) tohoto článku v období od 15. března (v horských polohách nad 800 m n. m. od 15. dubna) do 30. září v termínu a způsobem, který stanoví Lesy ČR při předání objednávky (článek IV. odst. 1 písm. a) až c) této přílohy), přičemž lhůta na zpracování včetně asanace nesmí být kratší než 5 pracovních dnů a delší než 15 kalendářních dnů v případě zpracování a asanace dle čl. IV. odst. 1 písm. a) a b) této přílohy. V případě asanace odvozem dle čl. IV. odst. 1 písm. c) této přílohy činí lhůta 15 kalendářních dnů. V případě nesouhlasu Smluvního partnera se způsobem asanace objednaným revírnikem rozhodne o způsobu asanace lesní správce. Doba od předání číselníků Lesům ČR do jejich potvrzení se do této lhůty nezapočítává.

c) Kůrovcové dříví, které bylo do stanoveného termínu od předání zpracováno a chemicky ošetřeno dle čl. IV odst. 1 písm. b) této přílohy, musí být soustředěno a odvezeno nejpozději do 30 kalendářních dnů od ošetření. Datum ošetření musí být uvedeno v číselníku. Doba od předání číselníků Lesům ČR do jejich potvrzení se do této lhůty nezapočítává.

3) V případě zvýšené gradace kůrovců má Smluvní partner za splnění podmínek uvedených v čl. X odst. 6 Smlouvy nárok na příspěvek na zvýšené náklady spojené se zpracováním kůrovcového dříví ve výši uvedené v čl. X odst. 6 Smlouvy.

4) Lesy ČR se zavazují uhradit Smluvnímu partnerovi cenu písemně objednané asanace dle čl. IV. odst. 1. písm. a) a b) této přílohy dle ceníku prací a níže uvedenou paušální náhradu nákladů vyvolaných přednostním zpracováním kůrovcového dříví v objednaném termínu a způsobu asanace.

5) Paušální náhrada činí:

a) Za každý jeden m³ kůrovcového dříví asanovaného v termínu a způsobu asanace dle objednávky podle čl. I odst. 2 písm. a) této přílohy 20 Kč/m³.

b) Za každý jeden m³ kůrovcového dříví asanovaného v termínu a způsobu asanace dle objednávky podle čl. I odst. 2 písm. b) této přílohy 50 Kč/m³.

6) Lesy ČR jsou oprávněny požadovat na Smluvním partnerovi zaplacení následujících Smluvních pokut:

a) Za každý jeden m³ předaného kůrovcového dříví, které nebylo zpracováno nebo asanováno v souladu s čl. I odst. 2 písm. a) této přílohy, ve výši 50 Kč/m³.

- b) Za každý jeden m³ předaného kůrovcového dříví, které nebylo zpracováno nebo asanováno v souladu s čl. I odst. 2 písm. b) této přílohy, ve výši 200 Kč/m³.
- c) Za každý jeden m³ předaného kůrovcového dříví, které nebylo odvezeno v souladu s čl. I odst. 2 písm. c) této přílohy, ve výši 50 Kč/m³.
- d) Za každý jeden m³ předaného kůrovcového dříví, které nebylo zpracováno nebo asanováno v souladu s čl. I odst. 2 této přílohy, pokud v něm kůrovec dokončil vývoj (první výletové otvory), ve výši 500 Kč/m³.

II. Dříví nenapadené kůrovcem

- 1) Lesy ČR se zavazují průběžně vyznačovat stromy určené k nahodilé těžbě a předávat Smluvnímu partnerovi objednávky zpracování s uvedením počtu kusů a odhadu objemu v m³, a to nejméně jedenkrát týdně. U nahodilé těžby ohrožené kůrovcem uvedou Lesy ČR v objednávce termín (stanovený tak, aby nedošlo k dokončení vývoje kůrovce) a způsob asanace (odvoz nebo odkornění – viz čl. IV. této přílohy). Stanovený termín nesmí být kratší než 21 kalendářních dní.
- 2) Smluvní partner se zavazuje v takto stanoveném termínu zpracovat a asanovat dříví z nahodilé těžby označené v předaných objednávkách zpracování jako ohrožené kůrovcem.
- 3) Smluvní partner se zavazuje kontrolovat veškeré své zásoby dříví v kůře a v případě jeho dodatečného napadení kůrovci provést na svoje náklady včasnou a účinnou asanaci. V případě, že jsou vlastníky dříví Lesy ČR, jeho kontrolu provádějí a v případě potřeby jeho asanaci objednávají Lesy ČR.
- 4) Lesy ČR se zavazují uhradit Smluvnímu partnerovi cenu objednaného odkornění nebo chemické asanace v lese (dříví zadané dle odst. 1, věty druhé tohoto článku a dodatečně objednané asanace dříví dle odst. 3, věty druhé tohoto článku) dle ceníku prací a níže uvedenou paušální náhradu nákladů vyvolaných přednostním zpracováním dříví ohroženého kůrovcem.
- 5) Paušální náhrada činí za každý jeden m³ kůrovcem ohroženého dříví zpracovaného a asanovaného dle odst. 2) tohoto článku 20 Kč/m³.
- 6) V případě rozsáhlých kalamit má Smluvní partner za splnění podmínek uvedených v čl. X odst. 6 Smlouvy nárok na příspěvek na zvýšené náklady spojené se zpracováním kalamitního dříví ve výši uvedené v čl. X odst. 6 Smlouvy.
- 7) Lesy ČR jsou oprávněny požadovat na Smluvním partnerovi zaplacení následujících Smluvních pokut:
 - a) Za každý jeden m³ dříví předaného dle odst. 1) a neasanovaného dle odst. 2) tohoto článku 50 Kč/m³.
 - b) Za každý jeden m³ dříví předaného dle odst. 1) a neasanovaného dle odst. 2) tohoto článku, ve kterém kůrovec dokončil vývoj (první výletové otvory) 500 Kč/m³.
 - c) Za každý jeden m³ dříví v kůře dle odst. 3) tohoto článku na Lokalitě P a OM, ve kterém kůrovec dokončil vývoj (první výletové otvory) 500 Kč/m³.

III. Lapáky

- 1) Lesy ČR se zavazují předávat písemně Smluvnímu partnerovi požadavky na zabezpečení protikůrovcové obrany ve smyslu ČSN 481000 (lapáky I. série, popřípadě otrávené lapáky, stojící lapáky) obsahující množství kusů lapáků v členění dle porostů a revírů, a to nejpozději do 5. února, případný dodatek do 5. dubna. V případě, že ve lhůtě na položení lapáků budou lokality nepřístupné z důvodu souvislé sněhové pokrývky po souvislou dobu delší než sedm dní, Lesy ČR na základě výzvy Smluvního partnera k jednání o prodloužení této lhůty přiměřeně upraví tuto lhůtu pro uvedené lokality s ohledem na předpokládaný počátek rojení. Není-li Lesy ČR stanoveno jinak, pod pojmem lapák se rozumí pokácený a odvětvový kmen stromu upravený maximálně jedním řezem, přikrytý po celé délce větvemi. Lýko kmene nesmí být při položení poškozeno mačkáním (např. harvestorovou hlavici).

- 2) Lesy ČR se zavazují předávat požadavky na položení lapáků II. případně dalších sérií písemně dle porostů, s počtem vyznačených stromů, minimálně s týdenním předstihem před stanoveným termínem. Požadavky budou Lesy ČR předávat průběžně dle stupně napadení lapáků předchozí série.
- 3) Stromy určené na lapáky jsou Lesy ČR povinny vyznačit předem.
- 4) V případě lapáků dochází k převodu vlastnictví dříví na Smluvního partnera dnem objednání asanace.
- 5) Smluvní partner se zavazuje:
 - a) Položit lapáky I. série do 31. března, případný dodatek do 15. dubna. Nebude-li objednáno jinak, bude lapák přikryt po celé délce větvemi. V případě, že ve lhůtě na položení lapáků budou lokality nepřístupné z důvodu souvislé sněhové pokrývky po souvislou dobu delší než sedm dní, vyzve Smluvní partner Lesy ČR k jednání o prodloužení této lhůty.
 - b) Položit lapáky II. série, případně III. série, v termínu a dle rozpisu stanovených Lesy ČR.
 - c) Instalovat v porostech otrávené lapáky vždy do 15. dubna, nebude-li předem dohodnuto jinak.
 - d) Asanovat lapáky dohodnutým způsobem do 14 kalendářních dnů od objednávky asanace Lesy ČR.
- 6) Lesy ČR jsou oprávněny požadovat na Smluvním partnerovi zaplacení následujících Smluvních pokut:
 - a) Za každý včas nepoložený nebo neasanovaný lapák 100 Kč.
 - b) Za každý včas neasanovaný lapák, ve kterém kůrovec dokončil vývoj (první výletové otvory)..... 500 Kč.
 - c) Za každý lapák přiblížený na OM nebo odvezený před převzetím objednávky jeho asanace 300 Kč.

IV. Technologické postupy při zpracování a asanaci kůrovcového dříví

- 1) Smluvní partner se zavazuje dodržovat při zpracování a asanaci kůrovcového dříví tyto postupy, které dle místních podmínek lesní správce (revírník) písemně objedná v objednávce prací. V případě nesouhlasu Smluvního partnera se způsobem asanace objednaným revírníkem rozhodne o způsobu asanace lesní správce:
 - a) Odkornění. Kůrovcové dříví v případě výskytu lařev a brouků, kteří nedokončili vývoj, bude na Lokalitě P ihned odkorněno.
 - b) Chemická asanace. Kůrovcové dříví převážně s výskytem hnědých brouků (kteří dokončují vývoj) bude na Lokalitě P účinně a v souladu s článkem VI. této přílohy chemicky asanováno s otočením kmenů a nejpozději do 30 kalendářních dnů odvezeno. Datum asanace musí být vyznačeno v číselníku.
 - c) Odvoz k asanaci. Kůrovcové dříví v kterémkoliv stádiu vývoje kůrovce bude do termínu asanace odvezeno k odběrateli nebo do provozovny Smluvního partnera, kde bude účinně asanováno.

V. Parametry provozoven a náhradních skládek

- 1) Provozovny. Asanace odvozem (varianta c) dle článku IV. je možná jen za předpokladu, že Smluvní partner na základě písemné výzvy Lesů ČR v období od 1.5. do 30.9. na vlastní náklady umístí a adjustuje kontrolní lapače v počtu 1 ks/50 m obvodu provozovny a bude provádět jejich pravidelné kontroly. Současně Smluvní partner umožní Lesům ČR na těchto provozovnách fyzickou a dokladovou kontrolu.

- 2) Náhradní skládky. Smluvní partner je oprávněn zřídit náhradní skládku pro skladování kůrovcem ohroženého nebo asanovaného kůrovcového dříví. Umístění náhradní skládky bude předem odsouhlaseno LČR. Na obvodu náhradní skládky Smluvní partner na vlastní náklady umístí a adjustuje kontrolní lapače v počtu 1 ks/50 m obvodu a bude provádět jejich pravidelné kontroly. Současně Smluvní partner umožní Lesům ČR na těchto náhradních skládkách fyzickou a dokladovou kontrolu. V případě, že skladované dříví bude na náhradní skládce skladováno v režimu mokré skládky či jiného opatření zamezujícího šíření kůrovců, není nutné v lese provádět chemickou asanaci. Mokrou skládkou se rozumí uložení dříví ve vodě nebo pod trvalou závlahou.
- 3) Lesy ČR mohou požadovat odvoz kůrovcem ohroženého nebo asanovaného kůrovcového dříví na náhradní skládku za podmínek upravených vzájemnou dohodou.
- 4) Lesy ČR jsou oprávněny požadovat na Smluvním partnerovi zaplacení následujících Smluvních pokut:
Za každý neinstalovaný nebo neadjustovaný lapač dle odst. 1 a 2 tohoto článku ... 100 Kč/ks.

VI. Chemická asanace

- 1) Veškerá chemická asanace může být prováděna pouze povolenými chemickými přípravky obarvenými smáčedlem, v souladu s příslušnými předpisy. Osoby, které budou provádět aplikaci přípravků, musí být prokazatelně proškoleny v souladu se Zákonem o rostlinolékařské péči.

VII. Výpočty náhrad a sankcí

- 1) Podkladem pro výpočet náhrad a sankcí podle této Přílohy jsou číselníky vytěženého dříví. Smluvní partner se zavazuje odevzdávat tyto číselníky Lesům ČR vždy tak, aby řádné převzetí asanace mohlo být provedeno nejpozději v druhý pracovní den následující po dni provedení asanace. V případě prodlení s odevzdáním číselníku jsou Lesy ČR oprávněny požadovat na Smluvním partnerovi zaplacení příslušné Smluvní pokuty za nesplnění termínů asanace podle této Přílohy. V případě, že nebylo možné číselníky předat z důvodu nedostupnosti druhé strany, bere se za splnění výše uvedené povinnosti uložení těchto číselníků v poštovní schránce předem dohodnuté s revírnikem. V případě, že Smluvní partner neprovede zpracování a asanaci ani do 20 dní po termínu stanoveném převzatou objednávkou prací, je podkladem pro výpočet sankcí objem v m³ uvedený v objednávce prací.

ZÁSADY BEZPEČNOSTI A OCHRANY ZDRAVÍ PŘI PRÁCI

Tato Příloha platí pro smluvní územní jednotku (dále jen SÚJ) č. **19107**

1. Na dané SÚJ se vyskytují zvláštnosti a působí rizika:

Obecně nerovnosti, svažitý, neúnosný terén, vysoká pokrývka sněhu, nutno dbát zvýšené opatrnosti, nebezpečí pádu. Zpracování nahodilých těžeb – zlomy, vývraty, souše.

Na případné další zvláštnosti na jednotlivých pracovištích bude zhotovitel upozorněn místně příslušným revírníkem při předání pracoviště písemnou formou.

2. V nutném případě lze telefonicky kontaktovat:

- hasiče	telefonní číslo	150
- lékařskou záchrannou službu		155
- policii		158
- integrovaný záchranný systém		112
- revírníka (lesníka, správce toků):	dle seznamu předaného lesní správou	

3. Smluvní partner:

3.1 Při provádění prací musí zajistit u sebe a i u svých zaměstnanců a spolupracovníků dodržování obecně závazných právních předpisů k bezpečnosti a ochraně zdraví při práci, k požární ochraně a k ochraně životního prostředí.

3.2 Při provádění prací souvisejících s plněním předmětu Smlouvy odpovídá u sebe, případně u svých zaměstnanců a spolupracovníků zejména za:

- odbornou a zdravotní způsobilost pro vykonávání práce a dále za to, že v případě vzniku pracovního úrazu zaznamená do vlastní knihy úrazů údaje požadované v § 2 nařízení vlády č. 201/2010 Sb., o způsobu evidence úrazů, hlášení a zasílání záznamu o úrazu, ve znění pozdějších předpisů, a tyto údaje předá i kontaktní osobě Lesů ČR k provedení záznamu o úrazu v evidenci Lesů ČR,
- řádný technický stav používaných strojů, zařízení, nástrojů a náradí dle požadavků výrobců,
- používání odpovídajících osobních ochranných pracovních prostředků,
- organizaci prací tak, aby na pracovišti nevykonával práce osamocení pracovník,
- dodržování bezpečné vzdálenosti při provádění prací a za to, aby do ohrožených prostorů nevstoupila žádná jiná osoba než ta, která práce provádí,
- za neohrožení provozu na silničních komunikacích, železničních tratích, za neohrožení ochranných pásem, za ochranu telefonního a elektrického vedení, produktovodů a jiného majetku, pokud jsou v dosahu prováděných prací,
- dodržování zásad určených výrobcem pro bezpečné zacházení s přípravky na ochranu rostlin, likvidační obalů, zbytků přípravků a odpadů,
- za používání biologicky odbouratelných olejů a hydraulických kapalin šetrných pro životní prostředí a za zamezení úniků ropných produktů při práci a manipulaci s nimi,
- škody na životech a zdraví lidí, životním prostředí a na majetku České republiky nebo Lesů ČR či dalších osob, ke kterým dojde při zajišťování nebo provádění činností v důsledku nevhodných pracovních postupů nebo technologií, používání nevhodných ropných produktů, chemikálií či závadných látek a materiálů, případně nedodržení obecně závazných právních předpisů,
- za škody, které způsobí on nebo jeho zaměstnanci či spolupracovníci dopravou osob nebo materiálu do místa plnění předmětu Smlouvy, v místě plnění a v jejich bezprostředním okolí nebo cestou z místa plnění,
- stabilizaci skládek dříví.



Příloha Z5 ke Smlouvě o provádění komplexních lesnických činností a prodeji dříví

ZÁSADY POŽÁRNÍ OCHRANY

Tato Příloha obsahuje zásady pro rozdělávání ohňů, pálení Klestu, dále nevyužitelných Těžebních zbytků, popř. kůry v lesních porostech a na lesních pozemcích.

Smluvní partner je oprávněn používat otevřený oheň pouze v souladu se Zákonem o lesích a obecně závaznými právními předpisy k požární ochraně. Při pálení Klestu, kůry, dále nevyužitelných Těžebních zbytků (dále jen „pálení“), je povinen dodržet tyto podmínky:

- 1) V období duben až říjen se pálení zakazuje. Výjimky mohou v období nepříznivém pro vznik požáru povolit Lesy ČR z těchto důvodů:
 - a) Výrazného snížení produkční plochy uložení Klestu a Těžebních zbytků do pruhů.
 - b) Hrozby přemnožení hmyzích škůdců.
 - c) Neúměrného zvýšení pracnosti při snášení Klestu do pruhů.
- 2) V období listopad až březen lze provádět pálení při dodržení těchto požárně bezpečnostních opatření:
 - a) Smluvní partner je povinen předem oznámit Lesům ČR termín zamýšleného pálení. Lesy ČR jsou oprávněny zamýšlené pálení zakázat. Před započátkem pálení Smluvní partner oznámí operačnímu středisku příslušného hasičského záchranného sboru den, dobu a místo zamýšleného pálení a jméno osoby odpovědné za pálení.
 - b) Pálení musí provádět nejméně dvoučlenná skupina s určeným vedoucím, který musí být starší osmnácti let. Příčný vedoucí skupinu seznámí s pracovními postupy, s pravidly pro pálení, základními požárními předpisy, způsobem přivolání pomoci a upozorní na zvláštnosti pracoviště z hlediska požární ochrany.
 - c) Pálení lze provádět pouze v první polovině pracovní směny.
 - d) Na pracovišti musí být k dispozici nářadí k zamezení šíření ohně (motyky, lopaty).
 - e) Místo pro ohniště nesmí být umístěno v blízkosti suchých travin, na rašeliništích, na mraveništích, na pařezech a jiných požárně nebezpečných místech.
 - f) Ohniště nesmí být založeno blíže než ve vzdálenosti 20 metrů od Jehličnatých porostů první věkové třídy.
 - g) Místo určené k pálení musí být v době bez sněhové pokrývky izolováno pruhem širokým nejméně 1 metr, kde se odstraní veškerý hořlavý materiál až na úroveň minerální půdy.
 - h) Pracoviště lze opustit až po úplném uhašení ohně. Zuhelnatělé zbytky je nutno shrnout směrem ke středu ohniště do vzdálenosti nejméně 0,5 metru od okraje ohniště.
 - i) Po provedení pálení musí být jednotlivá ohniště po dobu 5 dnů nebo do doby vydatného deště alespoň jednou denně kontrolována. Tato povinnost odpadá při pálení za sněhové pokrývky.
 - j) Pálení v souvislých pruzích nebo plochách je zakázáno.
 - k) Je zakázáno pálit za silného větru.
 - l) Je zakázáno k zakládání ohně používat nebezpečný odpad, případně materiál, jehož hořením vznikají jedovaté látky (např. pneumatiky, duše, apod.).
- 3) Smluvní partner je povinen respektovat zákaz rozdělávání ohně a kouření a respektovat požární předpisy týkající se manipulací s pohonnými hmotami a oleji v lese.

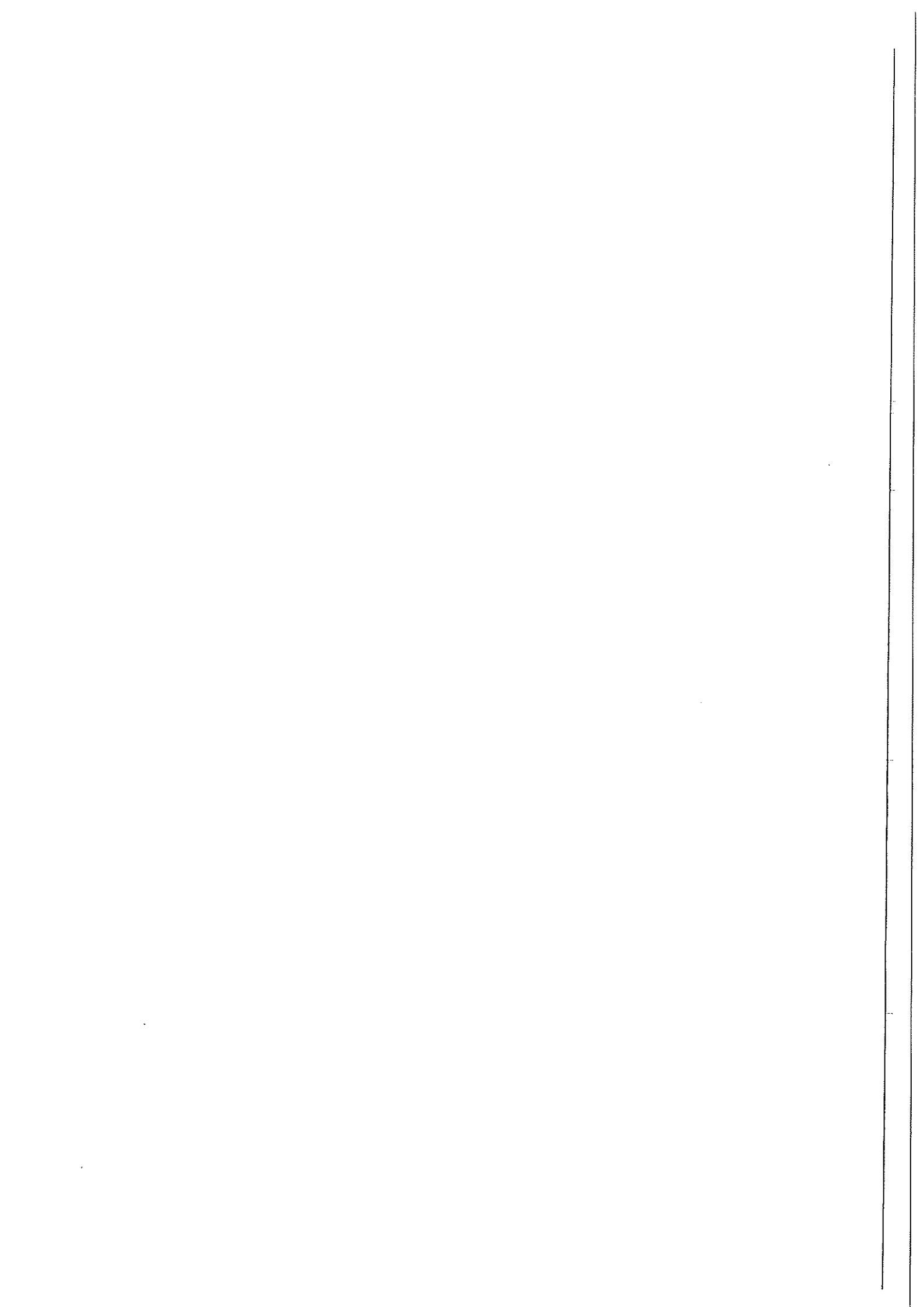

Příloha č. Z6 – ke Smlouvě o provádění komplexních lesnických činností a prodeji dříví
Vzor čestného prohlášení

Smluvní partner Lesů ČR

Název SÚJ, na které je plněna veřejná zakázka:

Kalendářní měsíc:

Jako osoba oprávněná jednat za výše specifikovaného smluvního partnera Lesů ČR předkládám úplný seznam osob, které se v uvedeném období podílely na provádění lesnických činností v rámci plnění předmětné veřejné zakázky, ať už jako zaměstnanci Smluvního partnera či jeho Subdodavatelů (včetně agenturních pracovníků), nebo jako Subdodavatelé – osoby samostatně výdělečně činné.

Přehled zaměstnanců (včetně agenturních pracovníků):

Jméno a příjmení zaměstnance	Státní příslušnost	Adresa trvalého bydliště zaměstnance	Název zaměstnavatele	IČO zaměstnavatele

Přehled Subdodavatelů – osob samostatně výdělečně činných (OSVČ)

Jméno a příjmení OSVČ	IČO OSVČ

Čestně prohlašuji, že:

- výše uvedený seznam osob, podílejících se na plnění předmětné veřejné zakázky, je úplný a pravdivý,
- všichni cizí státní příslušníci, kteří se podílejí na plnění předmětné veřejné zakázky, mají potřebná povolení k pobytu v České republice a pracovní povolení,
- všechny osoby, podílející se na plnění předmětné veřejné zakázky, jsou řádně ohlášeny v příslušných registrech, zejména pak registrech vztahujících se k agendě daně z příjmů fyzických osob, veřejného zdravotního pojištění a sociálního zabezpečení,
- jako Subdodavatelé jsou k plnění předmětné veřejné zakázky využívány výhradně právnické či fyzické osoby s příslušným oprávněním k podnikání,
- veškeré platby Subdodavatelům za provádění činností souvisejících s plněním předmětné veřejné zakázky jsou prováděny výhradně na základě řádně vystavených faktur,
- všichni zaměstnanci Smluvního partnera i všichni zaměstnanci jeho subdodavatelů byli řádně proškoleni ohledně problematiky bezpečnosti a ochrany zdraví při práci, a byli řádně vybaveni osobními ochrannými pracovními prostředky v souladu s platnou právní úpravou,
- Smluvní partner Lesů ČR nemá v České republice v evidenci daní zachyceny daňové nedoplatky,
- Smluvní partner Lesů ČR nemá v České republice nedoplatek na pojistném a na penále na veřejné zdravotní pojištění,
- Smluvní partner Lesů ČR nemá v České republice nedoplatek na pojistném a na penále na sociální zabezpečení a příspěvku na státní politiku zaměstnanosti,
- Smluvnímu partnerovi Lesů ČR ani žádnému z jeho subdodavatelů nebyla v posledních 3 letech pravomocně uložena pokuta za umožnění výkonu nelegální práce podle zákona č. 435/2004 Sb., o zaměstnanosti,
- Smluvní partner Lesů ČR ani žádný z jeho subdodavatelů (včetně osob samostatně výdělečně činných) není v České republice veden v rejstříku osob se zákazem plnění veřejných zakázek.

V dne

.....

podpis osoby oprávněné jednat za Smluvního partnera Lesů ČR

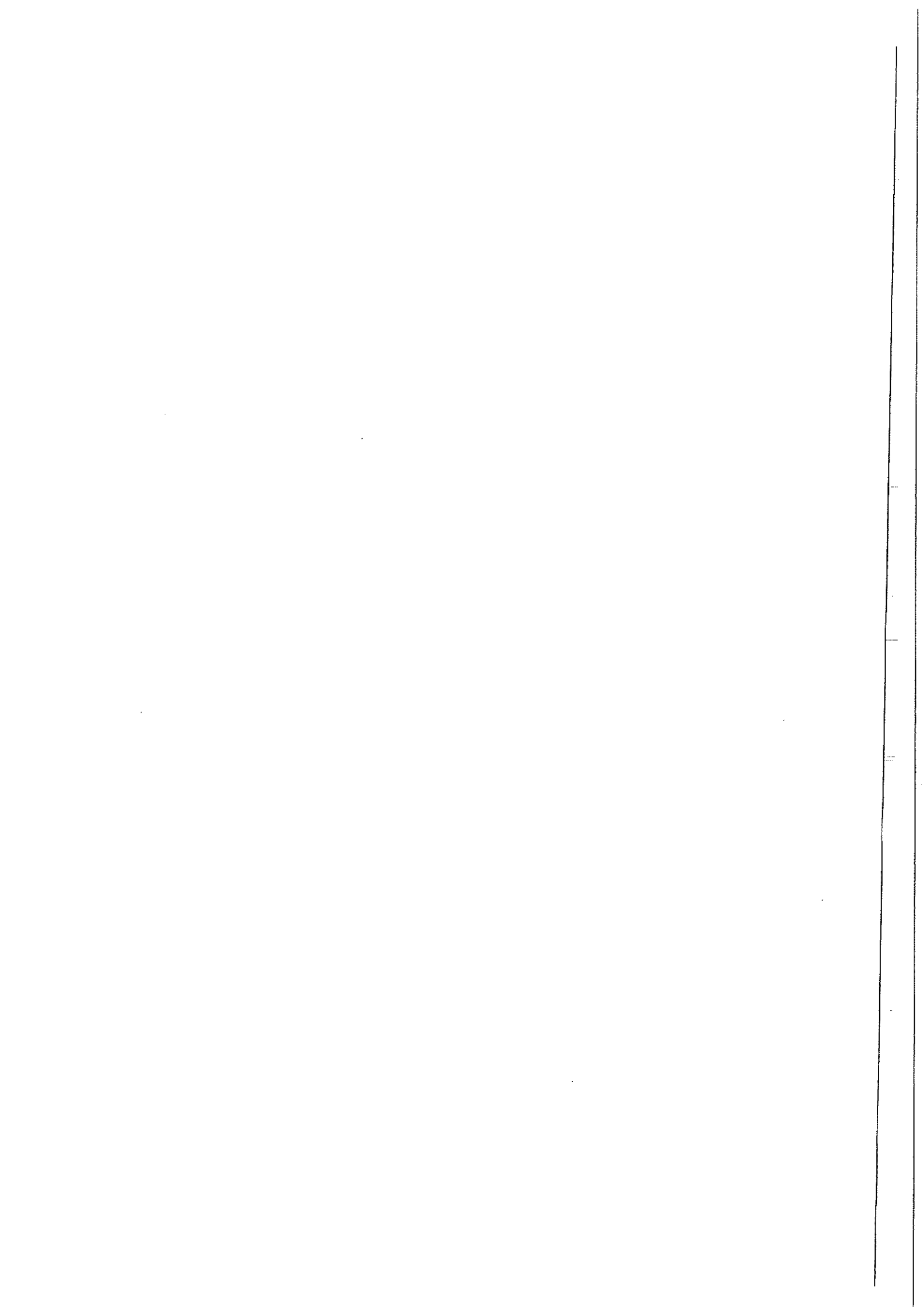

**DODATEK č. 1
KE SMLouvĚ O PROVÁDĚNÍ KOMPLEXNÍCH LESNICKÝCH
ČINNOSTÍ A PRODEJI DŘÍVÍ - 2015 - 2019**

**Číselný kód části veřejné zakázky: 191007
Název části veřejné zakázky: PELHŘÍMOV**

uzavřené dne 15.12.2014 mezi níže uvedenými smluvními stranami (dále jen „Dodatek“)

mezi :

Lesy České republiky, s. p. se sídlem Hradec Králové, Přemyslova 1106, PSČ 501 608
zapsán v obchodním rejstříku vedeném Krajským soudem v Hradci Králové, oddíl AXII, vložka 540,
IČ: 42196451, DIČ: CZ42196451
jednatel Ing. Danielem Szórádem Ph.D., generálním ředitelem,
na základě Pověření ze dne 16.12. 2013 zastoupený Ing. [REDAKCE], ředitelem KŘ Jihlava,
na straně jedné (dále též jako „Lesy ČR“)

a

LST a.s.

se sídlem /místem podnikání Trhanov 48, PSČ 345 33
zapsaná v obchodním rejstříku vedeném u Krajského soudu v Plzni,
oddíl B, vložka 862
IČ: 60706805, DIČ: CZ60706805
zastoupena: Ing. [REDAKCE] c., předseda představenstva,
na straně druhé (dále též jako „Smluvní partner“)

Oba též jako „smluvní strana“ nebo „smluvní strany“

Čl. I.

Předmět dodatku

Výše uvedené smluvní strany mezi sebou uzavřeli dne 15. 12. 2014 Smlouvu o provádění komplexních lesnických činností a prodeji dříví na rok 2015 - 2019 číselný kód části veřejné zakázky 191007 název části veřejné zakázky Pelhřimov (dále jen „Smlouva“). V souladu s ustanoveními článku IX. odst. 7 a článku XIV. odst. 1 Smlouvy a na základě článku II. Přílohy č. T2 a Přílohy č. Z2 se smluvní strany dohodly na níže uvedených zásadách a podmínkách příjmu dříví na Lokalitě OM.

Příjem dříví na Lokalitě OM bude realizován u těchto těžebních technologií:

- Harvesterová a ostatní sortimentní těžební technologie dle podmínek čl. II. a IV. tohoto Dodatku.

Ve výjimečných případech bude použit příjem dříví na OM u této těžební technologie:

- Proudová výroba dle podmínek čl. III. a IV. tohoto Dodatku.

Čl. II.

Sortimentní technologie

Příjem dříví na Lokalitě OM a zjišťování množství vytěženého dříví prostorovým měřením dle DP a Smlouvy - tento příjem dříví lze použít při těžbě sortimentní metodou (výřezy o jmenovité délce max. 6 m vyráběné na Lokalitě P (harvester, jednomužná motorová pila), jestliže soustředování dříví z Lokality P nebo vývozního místa na Lokalitu OM probíhá prostřednictvím technologií, které zaručují, aby těžný objem dříví v porostu byl zjištěn na základě kvalitně srovnaných a měřitelných hraních dle DP a Smlouvy. Podmínkou je předchozí souhlas pověřeného pracovníka Lesů ČR - revírníka. V Zadávacím listu bude v takovém případě uvedeno: Příjem OM – v hraních.

Čl. III.

Proudová výroba

V odůvodněných případech, kdy není z provozních důvodů žádoucí ponechání těžného dříví do akceptace Číselníku na Lokalitě P – z důvodu nutnosti ochrany existující přirozené obnovy, stanovištních podmínek, ochrany lesa a bezpečnosti práce, dle ustanovení článku IX odst. 7 článku XIV odst. 1 Smlouvy a na základě

článku II. Přílohy č. T2 a Přílohy č. Z2, je umožněn příjem dříví na Lokalitě OM při použití proudové výroby. Podmínkou je předchozí písemný souhlas příslušného lesního správce na základě písemné žádosti Dodavatele.

1. Příjem dříví na Lokalitě OM a zjišťování množství vytěženého dříví měřením jednotlivých kusů dle DP a Smlouvy při použití proudové (kmenové) metody. Proudovou (kmenovou) metodou se rozumí těžba, odvětvění a případná částečná manipulace na Lokalitě P a následné přiblížení dříví na Lokalitu OM; zde je změřen každý kus, adjustován a zapsán do Číselníku dle přílohy č. T2 článku II. odst. 1. písm. a), b), c). Těžba a soustředování dříví plynule navazují na sebe a jsou prováděny skupinou pracovníků, tzv. komplexní četou. Pokud je dříví přibližované z Lokality P ještě manipulováno na další výřezy, podléhají adjustaci a zapsání do Číselníku (příjmu) dle přílohy č. T2 článku II. odst. 1. písm. a), b), c) až takto vyrobené výřezy. Surové kmeny se středním průměrem do 19 cm, jejichž objem je zjišťován podle „Souboru tabulek pro krychlení surového dříví v desetinách“ – tzv. příjem teplíčkou metodou – mohou být manipulovány až po akceptaci Číselníku pověřeným pracovníkem Lesů ČR - revírníkem.

V Zadávacím listu bude uveden název: Příjem OM – kusově (proudová metoda).

2. Příjem dříví na Lokalitě OM a zjišťování množství vytěženého dříví měřením hraní dle DP a Smlouvy při použití proudové (kmenové) metody. Proudovou (kmenovou) metodou se rozumí těžba, odvětvění a případná částečná manipulace na Lokalitě P a následné přiblížení dříví na Lokalitu OM; zde je dříví manipulováno (maximální délka výřezů 6m) a ukládáno do kvalitně srovnaných a měřitelných hraní. Těžba a soustředování dříví plynule navazují na sebe a jsou prováděny skupinou pracovníků, tzv. komplexní četou. V Zadávacím listu bude uveden název: Příjem OM – v hraních (proudová metoda)

Čl. IV.

Ostatní podmínky

Lokalita, kde bude prováděn příjem (P nebo OM), bude dohodnuta před zahájením prací a uvedena v Zadávacím listu a nebude možné ji měnit. U veškerého dříví gravitujícího v jednom souvislém časovém období na jedno odvozní místo bude příjem proveden pouze na jedné dopředu zvolené lokalitě. Kombinovat lokality a přibližovat dříví na jednu hraní z více porostních skupin je nepřípustné. Dříví přijímané kusově na Lokalitě OM dle tohoto Dodatku musí být průběžně měřeno a adjustováno. Po ukončení směny nesmí zůstat na Lokalitě OM nečíslované (neadjustované kusy). U dříví přijímaného v hraních dle tohoto Dodatku musí být vždy po ukončení směny Dodavatelem označeny okraje hraní sprejem. Podmínkou pro všechny technologie je přibližování a příjem dříví kontinuálně bez prodlevy. Do okamžiku předání Číselníku a jeho převzetí a akceptaci ze strany Lesů ČR nesmí být dříví odváženo. Rovněž se nepřipouští souběžný odvoz a přibližování dříví pokud dříví gravituje k jednomu odvoznímu místu.

Příjem v hraních musí splňovat kritérium měřitelnosti hraní. Tzn., že hraní musí být řádně srovnána (začleněná z obou stran) o základně delší než 1m a minimálního počtu uložených kusů u výřezů do 3m délky 20ks a nad 3m délky 10ks. V případě nesplnění podmínky měřitelnosti hraní bude dříví přijato v souladu s čl. II. Přílohy č. T2 . Výšky hraní budou měřeny z obou stran.

Zvolený způsob příjmu dříví bude uveden v Zadávacím listu, zpracovaném a potvrzeném oběma smluvními stranami dle Smlouvy.

Čl. V.

Tento Dodatek nenahrazuje ani nevylučuje žádná ustanovení Smlouvy.

Dodatek nabývá platnosti a účinnosti dnem jeho podpisu oběma smluvními stranami.

Dodatek je sepsán ve čtyřech vyhotoveních, z nichž každá ze Smluvních stran obdrží po dvou. Smluvní strany prohlašují, že si Dodatek přečetly, jeho obsahu porozuměly a soublesně a volně jako soublesně a volně vyjadřuje jejich pravou a svobodnou vůli, což stvrzují svými podpisy.

V Jihlavě dne: 15.12.2014