



KUPNÍ SMLOUVA
KRPJ-59856-13/ČJ-2023-1600VZ

Článek 1
Smluvní strany

1. Prodávající:

TACTICAL DC s.r.o.



Sídlo: Pod drahami 1960/15, 96001 Zvolen, Slovenská republika
Zastoupený: Miroslav Daxner
IČO: 44599854
DIČ: SK2022774875
Bankovní spojení: Raiffeisen Bank, a.s.
Číslo účtu: 121053002/5500
Kontaktní adresa: Pod drahami 1960/15, 96001 Zvolen, Slovenská republika
Kontaktní osoba: 
E-mail, telefon: 

Zapsán v obchodním rejstříku, okres. soud v Banské Bystrici oddíl Sro, vložka 16186/S

(dále jen jako „prodávající“)

2. Kupující:

Česká republika – Krajské ředitelství policie kraje Vysočina

sídlo: Vrchlického 2627/46, 587 24 Jihlava
Zastoupená: plk. RNDr. Miloslav Klodner, náměstek ředitele pro ekonomiku
IČO: 72052147
Bankovní spojení: ČNB, pobočka Brno
Číslo účtu: 27033881/0710
Kontaktní osoba: 
Telefon: 
e-mail: 

(dále jen jako „kupující“)

uzavírají ve smyslu ustanovení § 2079 a násl. občanského zákoníku, zákona č. 89/2012 Sb., tuto

KUPNÍ SMLOUVU

Článek 2 Předmět plnění

1. Předmětem této smlouvy je prodej a dodávka 59 ks taktických zimních bund dle technické specifikace, která je součástí smlouvy vč. dopravy do místa plnění pro potřeby kupujícího.
2. Kupující se zavazuje zboží převzít a zaplatit sjednanou cenu podle článku 3 této kupní smlouvy.

Článek 3 Kupní cena

1. Kupní cena je stanovena dohodou smluvních stran podle ustanovení § 2 zák. č. 526/1990 Sb., o cenách, v platném znění, v souladu s cenovou nabídkou prodávajícího ze dne 22. 5. 2023)

bez DPH	297.360,00 Kč
DPH 21 %	62.445,60 Kč
CELKEM vč. DPH	359.805,60 Kč

Slovy: tři sta padesát devět tisíc osm set pět a 60/100 korun českých vč. DPH
DPH odvádí kupující v České republice v režimu reverse chargé.

2. Nabídnutá celková kupní cena je považována za cenu nejvýše přípustnou a nepřekročitelnou, zahrnující poplatky za autorská práva, celní poplatky, cenu za dopravu do místa plnění a jejich ekologickou likvidaci, včetně dalších nákladů souvisejících s dodávkou zboží v této smlouvě výslovně neuvedených.

Článek 4 Termín a místo plnění, dodací podmínky

1. Prodávající se zavazuje dodat zboží nejpozději do 15. 12. 2023 včetně faktury.
2. Dodávka bude považována za dodanou jejím převzetím kupujícím a podpisem dodacího listu zástupci obou smluvních stran v místě plnění. Jedno vyhotovení dodacího listu zůstane kupujícímu a druhé vyhotovení bude předáno prodávajícímu.
3. Kupující nabývá vlastnické právo ke zboží jeho převzetím a je oprávněn zboží používat.
4. Místem plnění je: Vrchlického 2627/46, 587 24 Jihlava

Článek 5 Odpovědnost za vady a záruka za jakost

1. Prodávající poskytuje na dodané zboží záruku v délce 24 měsíců. Prodávající se zavazuje, že zboží bude po uvedené dobu způsobilé k použití pro obvyklý

-
- účel a zachová si obvyklé vlastnosti. Záruční doba začíná běžet od dodání zboží prodávajícím a převzetím kupujícím. Záruka se nevztahuje na vady, u nichž prodávající prokáže, že byly způsobeny kupujícím, třetí osobou nebo vyšší mocí (nahodilou událostí) a nezpůsobil je prodávající.
2. Zboží je vadné, nemá-li stanovené vlastnosti a neodpovídá-li smlouvě. Za vadu se považují i vady v dokladech nutných pro užívání věci.
 3. Za podstatné porušení se považuje takové porušení povinnosti, o němž strana porušující již při uzavření smlouvy věděla nebo musela vědět, že by druhá strana smlouvu neuzavřela, pokud by toto porušení předvídala.
 4. Je-li vadné plnění podstatným porušením, postupuje kupující v souladu s § 2106 a násl. OZ. Volbu práva z vadného plnění provede kupující v souladu s OZ současně s oznámením vady písemně. Za písemné oznámení se považuje jak listinná (dopisem, faxem), tak elektronická (e-mailem, datovou schránkou) podoba uplatnění práva z vadného plnění.

Článek 6

Platební podmínky

1. Platba se uskuteční v Kč na základě faktury.
2. Prodávající uvede celkovou cenu dodávky v Kč s DPH i bez DPH, s uvedením sazby DPH a její vyčíslení.
3. Prodávající uvede jednotkové ceny v Kč bez DPH a s DPH.
4. Faktura bude kupujícímu doručena v den převzetí zboží. Na faktuře budou rozepsány jednotlivé položky dodávky.
5. Faktura musí obsahovat náležitosti daňového dokladu dle § 28 odst. 2 zákona č. 235/2004 Sb., o dani z přidané hodnoty, ve znění pozdějších předpisů a § 435 OZ. Přílohu faktury musí tvořit kopie dodacího listu potvrzeného kupujícím. Na faktuře musí být uvedeno číslo této smlouvy.
6. Faktury jsou splatné do 21 kalendářních dnů ode dne jejich doručení kupujícímu. Faktura bude zaslána objednateli:
 - **elektronicky** prostřednictvím datové schránky **x9nhptc** nebo
 - **e-mailem** na adresu:  a do předmětu e-mailu uveďte Faktura – Krajské ředitelství policie Kraje Vysočina nebo
 - **v listinné podobě** na adresu: Krajské ředitelství policie kraje Vysočina, Odbor rozpočtu a účetnictví, Vrchlického 2627/46, 587 24 Jihlava.
7. Kupující je oprávněn do data splatnosti vrátit fakturu, která neobsahuje požadované náležitosti, není doložena kopií potvrzeného dodacího listu, která obsahuje jiné cenové údaje nebo jiný druh zboží než dohodnuté ve smlouvě s tím, že doba splatnosti nové (opravené) faktury začíná znovu běžet ode dne jejího doručení kupujícímu.
8. Faktura je považována za proplacenou okamžikem odepsání příslušné částky z účtu příslušného kupujícího.
9. Zálohové platby kupující neposkytuje.

Článek 7

Zajištění splnění závazků a povinností smluvních stran

1. Smluvní strany se zavazují z titulu neplnění níže uvedených závazků z této smlouvy zaplatit oprávněné straně tyto smluvní pokuty:
2. V případě prodlení s dodáním zboží zaplatí prodávající smluvní pokutu ve výši 0,05 % z ceny předmětu smlouvy včetně DPH za každý den prodlení.
3. V případě neuhrazení faktury kupujícím v termínu uvedeném v článku VI. odst. 6 smlouvy má prodávající právo na úroky z prodlení podle § 1970 občanského zákoníku ve výši 0,05 % z neuhrazené ceny včetně DPH za každý den prodlení.
4. Úrok z prodlení a smluvní pokuta jsou splatné do 21 kalendářních dnů od data, kdy byla povinné straně doručena písemná výzva k jejich zaplacení oprávněnou stranou, a to na účet oprávněné strany uvedený v písemné výzvě.
5. Ustanovením o smluvní pokutě není dotčeno právo oprávněné strany na náhradu škody v plné výši.

Článek 8

Komunikace smluvních stran

1. Veškeré úkony mezi kupujícím a prodávajícím se uskutečňují písemně v listinné nebo elektronické podobě (e-mailem).
2. Písemnosti lze doručit osobně, prostřednictvím osoby, která provádí přepravu zásilek (kurýrní služba), prostřednictvím držitele poštovní licence podle zvláštního právního předpisu, elektronickými prostředky, prostřednictvím datové schránky, nebo jiným způsobem.
3. Adresa či kontakty uvedené v kupních smlouvách mohou být měněny jednostranným písemným oznámením doručeným příslušnou smluvní stranou druhé smluvní straně s tím, že takováto změna se stane účinnou okamžikem doručení tohoto oznámení druhé smluvní straně.

Článek 9

Řešení sporů

1. Veškeré spory mezi smluvními stranami budou řešeny nejprve smírně.
2. Nebude-li smírného řešení dosaženo, budou spory řešeny v soudním řízení.

Článek 10

Závěrečná ustanovení

1. Tato smlouva se řídí právním řádem České republiky, zejména příslušnými ustanoveními občanského zákoníku č. 89/2012 Sb.
2. Smlouva nabývá platnosti dnem podpisu oběma smluvními stranami a účinnosti dnem zveřejnění v registru smluv (<https://smlouvy.gov.cz>).

-
3. Tato smlouva může být měněna nebo doplňována jen písemnými, očíslovanými dodatky odsouhlasenými statutárními orgány obou smluvních stran, které se stanou nedílnou součástí této smlouvy.
 4. Smlouva podléhá zveřejnění v registru smluv v souladu se zákonem č. 340/2015 Sb., o registru smluv, v platném znění.
 5. Obě smluvní strany prohlašují, že smlouva nebyla uzavřena v tísni, ani za jednostranně nevýhodných podmínek a na důkaz toho připojují své vlastnoruční podpisy.
 6. Tato smlouva je vyhotovena pouze v elektronické podobě.
 7. Příloha: př. č. 1 - Technická specifikace

Ve Zvolene dne dle data
elektronického podpisu:

V Jihlavě dne dle data
elektronického podpisu:



prodávající
Miroslav Daxner
jednatel
podepsáno elektronicky

kupující
plk. RNDr. Miloslav Klodner
náměstek ředitele pro ekonomiku
podepsáno elektronicky

TAKTICKÁ ZIMNÍ BUNDA Delta Ace Plus gen. 3

Taktická zimní bunda je speciální výstrojní součástí. Používá se k výkonu služby v nepříznivých povětrnostních podmínkách (děšť, sníh, vítr, nízké teploty apod.). Poskytuje maximální komfort nositeli při všech jeho služebních činnostech. Bunda je větru-vzdorná, vodoodpudivá, prodyšná.

PROVEDENÍ/ ORIENTAČNÍ TECHNICKÝ POPIS

Bunda rovného střihu do hloubky boků. Přední zapínání na zdrhovadlo. Na obou předních dílech kapsy na zdrhovadlo. Další kapsy jsou umístěny na rukávech. V průkrčníku přiléhající stojáčkový límec se sbalitelnou kapucí. Rukávy anatomicky tvarované. Dolní kraj rukávů je stažený do pružné lemky. Na obou rukávech jsou umístěny mechové části stuhových uzávěrů pro umístění insignií jednotky a její specializace.

ZPRACOVÁNÍ

Zpracování – Šití na speciálním šicím stroji se současným ořezem a obnitkováním, šití zajištěno proti páráni uzašitím. Počet stehů: 4 stehy / 1 cm ±1 steh. Žádné díly se nenadšívají. Stuhové uzávěry jsou našité 2x po obvodu a pro dostatečné zpevnění jsou při větší ploše prošité ještě do kříže. Všechny koncovky zdrhovadel jsou opatřeny tahači. Švy a prošití musí být rovné s pravidelnými rovnoměrně utaženými stehy a pružné natolik, aby se při natažení netrhaly, švy dále nesmí být vytřepené, nedošíté, zvrásněné, křivé, prosekané, s vynechaným nebo přetrženým stehem. Konce nití musí být odstříženy. Kapesní otvory a všechna namáhaná místa musí být zabezpečena proti vytržení. Na celém výrobku nesmí být neodstranitelné zbytky stehů nebo stopy po páráni – tzn. tkanina porušená páráním a stopy po vpichu jehly. Lemy a prošití krajů nesmí být nerovnoměrné, v různých šířkách a zakřivené.

MATERIÁL

Základní materiál – tkanina (2vrstvý laminát):

- 100% polyamid s laminovanou PU membránou, vazba ripstop
- použitý na trup, rukávy, límec, kapuci

Ostatní použité materiály:

- 100% polyester – úplet mikrofleece; použitý na trup, oblast podpaží
- 75% polyamid/ 25% elastan – síťovina na boky, větrání zad, část rukávů
- 100% polypropylen s vrstvou AL – izolace rukávů

Ostatní materiály – barevné odstíny šicích nití, zdrhovadel, stuhových uzávěrů a ostatních pomocných materiálů musí být v odstínech základního materiálu, nesmí být barevně nesplyvavé se základním materiálem. Veškerý pomocný materiál (zdrhovadla aj.) musí být plně funkční po dobu životnosti.

BARVA

- **Brown Grey** (odpovídá odstínu Pantone 19-0516 TCX Dark Olive)

VELIKOSTNÍ SORTIMENT

- Požadavek na 8 velikostí v rozsahu: XS, S, M, L, XL, XXL, 3XL, 4XL

ZNAČENÍ

Každá bunda se značí textilní etiketou s údaji:

- Název výrobku (lze uvést zkrácený název)
- Výrobce
- Velikost
- Materiálové složení v plném znění
- Symboly pro ošetřování dle ISO 3758

BALENÍ

Výrobky se balí po 1 kuse do obalu chránícím před znečištěním výrobku; na obalu je pomocí lepicí etikety uvedeno:

- Název výrobku (lze uvést zkrácený název)
- Výrobce
- Velikost

ORIENTAČNÍ NÁKRES

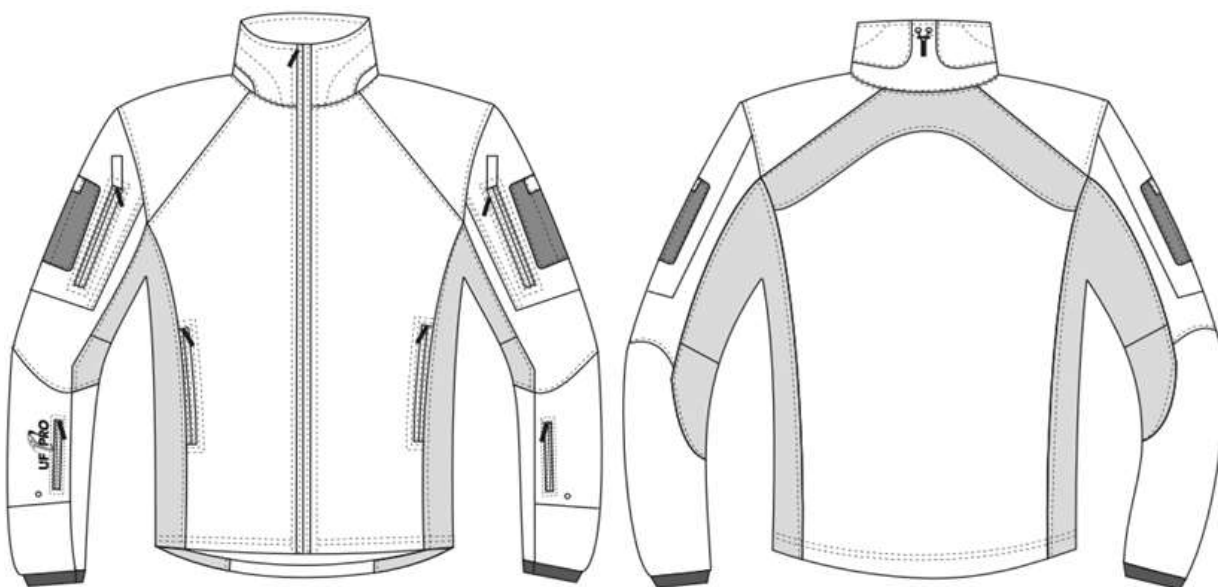

Přední díl

Zadní díl

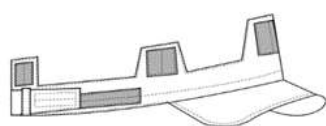

Nosný systém kapuce

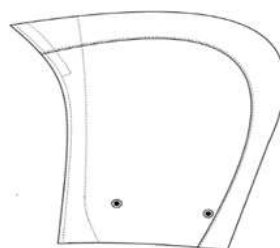

Kapuce