

Číslo smlouvy u poskytovatele: 23/SML1151/SoPD/ZD

Číslo smlouvy u příjemce:

SMLOUVA O POSKYTNUTÍ INVESTIČNÍ DOTACE

uzavřená dle ustanovení § 10a zákona č. 250/2000 Sb., o rozpočtových pravidlech územních rozpočtů, ve znění pozdějších předpisů (dále jen „zákon č. 250/2000 Sb.“)

SMLUVNÍ STRANY

Poskytovatel:

Ústecký kraj

Sídlo: Velká Hradební 3118/48, 400 02 Ústí nad Labem
Zastoupený: Ing. Janem Schillerem, hejtmánem Ústeckého kraje
IČ: 70892156
DIČ: CZ70892156
Bank. spojení: ČSOB, a.s.
Číslo účtu: 176724301/0300
Zástupce pro věcná jednání: Ing. Petr Severa, vedoucí odboru zdravotnictví KÚ Ústeckého kraje
E-mail/telefon: severa.p@kr-ustecky.cz/+420 475 657 435

(dále též „Kraj“ nebo „poskytovatel“)

a

Příjemce:

Krajská zdravotní, a.s.

Sídlo: Sociální péče 3316/12a, 401 13 Ústí nad Labem
Zastoupený: MUDr. Ondřejem Štěrbou, předsedou představenstva
MUDr. Leošem Vysoudilem, MBA, místopředsedou představenstva
Kontaktní osoba: Ing. Luděk Růckl
E-mail/telefon: ludek.ruckl@kzcr.eu / 477114111
IČ: 25488627
DIČ: CZ25488627
Bank. spojení: ČSOB, pobočka Ústí nad Labem
číslo účtu pro dotaci: 216686400/0300

zapsaná v obchodním rejstříku u Krajského soudu v Ústí nad Labem dne 5. 5. 2004, oddíl B, vložka 1550 (kopie výpisu z obchodního rejstříku provozovatele tvoří přílohu č. 1 k této smlouvě)

(dále též „Nemocnice“ nebo „příjemce“)

uzavírají níže uvedeného dne, měsíce a roku tuto
SMLOUVU O POSKYTNUTÍ INVESTIČNÍ DOTACE
(dále jen „smlouva“)

Preambule

1. Mezi poskytovatelem a příjemcem byla dne 23. 6. 2020 uzavřena Smlouva o poskytování veřejné služby a podmínkách poskytnutí vyrovnávací platby za plnění závazku veřejné služby a to v souladu s usnesením Zastupitelstva Ústeckého kraje č. 038/30Z/2020 ze dne 22. 6. 2020 (dále jen „Smlouva o SOHZ“), ve znění dodatků č. 1a 2, schválených usnesením č. 041/7Z/2021 ze dne 21. 6. 2021 a č. 012/12Z/2022 ze dne 24. 01. 2022.
2. Příjemce se Smlouvou o SOHZ zavazuje po dobu jejího trvání a za podmínek v ní stanovených provozovat specifikované zdravotní služby jako služby obecného hospodářského zájmu (dále jen „Služby“), přičemž poskytovatel se naproti tomu zavazuje poskytovat příjemci na provozování těchto služeb vyrovnávací platbu za závazek veřejné služby, přičemž platí, že platba za závazek veřejné služby je omezena rozsahem nezbytným pro úhradu výdajů na obnovu a pořízení infrastruktury (budovy a technologie) nezbytné pro výkon plnění závazku veřejné služby dle Smlouvy o SOHZ.
3. Vyrovnávací platba je dle Smlouvy o SOHZ dotací ve smyslu § 10a odst. 1 písm. b) zákona, č. 250/2000 Sb., o rozpočtových pravidlech územních rozpočtů, ve znění pozdějších předpisů (dále jen „zákon č. 250/2000 Sb.“).

I.

Předmět smlouvy, účel a výše Dotace

1. **Poskytovatel** v souladu s usnesením Zastupitelstva Ústeckého kraje ze dne 24. 4. 2023 poskytuje příjemci ze svého rozpočtu investiční dotaci (vyrovnávací platbu) (dále jen „Dotace“) ve výši **840.000.000,- Kč** (slovy: osmsetčtyřicetmilionů korun českých), která bude převedena bezhotovostně na účet příjemce uvedený v záhlaví této smlouvy, **za podmínky, že ji příjemce stanoveným způsobem použije nejpozději do 31. 12. 2023**, pokud nebude postupováno podle čl. II odst. 4. nebo odst. 5. této smlouvy.
2. Dotace je poskytnuta na základě žádosti o poskytnutí investiční dotace (vyrovnávací platby) na rok 2023 ze dne 28. 02. 2023 aktualizované dne 15. 03. 2023 vedené pod č.j.: KUUK/035703/2023 (dále jen „Žádost“) v souladu se Smlouvou o SOHZ (zejména pak čl. V odst. 1 až 3 Smlouvy o SOHZ). Žádost je přílohou č. 2 této smlouvy a obsahuje specifikaci obnovovacích, nových a rozvojových investic s odůvodněním jejich účelnosti a hospodárnosti, seznam náhradních investic, s detailním odůvodněním jejich potřebnosti pro provozování Služeb. Příjemce prohlašuje, že veškeré investice uvedené v Žádosti jsou nezbytné pro výkon Služeb dle Smlouvy o SOHZ a splňují definiční znaky uvedené v odst. 3 tohoto článku.
3. Pro účely této smlouvy se obnovovacími, rozvojovými, novými a náhradními investicemi rozumí:
 - **obnovovací investice** je investice do majetku příjemce (náklady spojené s pořízením majetku), který zcela nahrazuje účetně a funkčně zcela identický účetně odepsaný a již reálně nevyužitelný majetek příjemce, který slouží pro provozování Služeb,
 - **rozvojová investice** je investice do majetku příjemce (náklady spojené s pořízením majetku), který s výjimkou stavebních investic sice funkčně nahrazuje účetně a funkčně zcela účetně odepsaný a již reálně nevyužitelný majetek příjemce, který slouží pro provozování Služeb, nicméně který nelze považovat vzhledem k jeho komplexnosti, technické vyspělosti či dalším vlastnostem za identický s majetkem, který je rozvojovou investicí nahrazován. Rozvojovou stavební investicí je investice do stávajícího nemovitého majetku, která mění či modifikuje účel jeho užívání nebo mění či modifikuje jeho technické parametry nebo vybavenost. I po realizaci rozvojové stavební investice musí nemovitý majetek, do něhož byla rozvojová stavební investice realizována, sloužit k poskytování Služeb. Rozvojová investice (včetně rozvojové stavební investice) by zpravidla měla zlepšit standard poskytovaných Služeb;

- **novou investicí** se rozumí investice do majetku příjemce (náklady spojené s pořízením majetku příjemce), který příjemce do okamžiku realizace nové investice nevlastnil a za pomoci něhož příjemce bude realizovat nové výkony (do okamžiku realizace nové investice nerealizované), které nicméně budou poskytovány v rámci Služeb. Novou stavební investicí je investice do zhotovení či pořízení nové stavby (stavební objekt, budova), která před realizací investice neexistovala, nebo ji příjemce nevlastnil, a za pomoci níž bude příjemce poskytovat Služby;
 - **náhradní investice** jsou investice do majetku používaného pro provozování Služeb, které příjemce nehodlá realizovat v příslušném kalendářním roce, anebo je hodlá realizovat bez užití prostředků z Dotace. Za předpokladu, že hospodárnost a účelnost těchto náhradních investic bude náležitě specifikována v Předběžné kalkulaci, zpracované v souladu se Smlouvou o SOHZ a za předpokladu, že některé z obnovovacích, rozvojových a nových investic, které měly být realizovány v příslušném kalendářním roce, v tomto kalendářním roce realizovány nebudou, může příjemce použít prostředky z Dotace na (ko)financování těchto náhradních investic.
4. Dotace je poskytnuta na realizaci v Žádosti specifikovaných obnovovacích, rozvojových, nových a náhradních investic.
 5. Dotace je veřejnou podporou slučitelnou s vnitřním trhem, neboť je vyrovnávací platbou dle Smlouvy o SOHZ.
 6. Dotace je slučitelná s dotací poskytnutou z rozpočtu jiných územních samosprávných celků, státního rozpočtu nebo fondů EU, pokud to pravidla pro poskytnutí těchto podpor nevyklučují.

II.

Podmínky použití Dotace, doba, v níž má být dosaženo účelu, způsob poskytnutí Dotace

1. Dotace je příjemci poskytnuta ve výši dle čl. I. odst. 1 smlouvy za účelem úhrady investičních nákladů spojených s investicemi do majetku užívaného pro provozování Služeb v roce 2023, toto je zároveň doba, v níž má být stanoveného účelu dosaženo.
2. Dotace je poskytnuta účelově a lze ji použít pouze na úhradu uznatelných nákladů přímo souvisejících s úhradou investičních nákladů dle odst. 1. tohoto článku.

Uznatelný náklad je nezbytný náklad, který splňuje všechny následující podmínky:

- a) vyhovuje zásadám efektivnosti, účelnosti a hospodárnosti,
 - b) vznikl příjemci v přímé souvislosti s úhradou investičních nákladů ve schváleném období realizace pro provozování Služeb,
 - c) byl skutečně vynaložen a zachycen v účetnictví příjemce na jeho účetních dokladech, je identifikovatelný, ověřitelný a podložený prvotními podpůrnými doklady.
3. Dotace bude poskytnuta ve splátkách, přičemž první splátka ve výši 240 000 000, - Kč bude poskytnuta do 30. 6. 2023. Zbývající splátky budou od 1. 7. 2023 do 30. 11. 2023 vždy měsíčně ve výši 120 000 000,-- Kč, na účet příjemce uvedený v záhlaví této smlouvy.
 4. Pokud příjemce nerealizuje vůbec či pouze z části jakoukoliv obnovovací, rozvojovou, nebo novou investici předvídanou v Žádosti (dále jen „odložená investice“) a na místo ní nebude realizovat ani žádnou náhradní investici, a pokud zároveň tuto odloženou investici bude realizovat, resp. pokud ji dokončí, v roce 2024, je příjemce oprávněn nevyčerpanou část finančních prostředků z Dotace použít na financování odložené investice v roce 2024, a to vše za předpokladu,

že (i) odložená investice, důvody její (částečné) nerealizace a výše tomu odpovídajících nevyčerpaných finančních prostředků z Dotace, bude řádně specifikována ve vyúčtování Dotace podle této smlouvy a (ii) příjemce do 31. 3. 2025 předloží vyúčtování použití prostředků z Dotace na odloženou investici v roce 2024 („Vyúčtování odložené investice“), které bude mít veškeré náležitosti vyúčtování Dotace dle této smlouvy (čl. III odst. 6 smlouvy).

5. V případě náhradních investic, jejichž realizace bude zahájena a nebude dokončena v r. 2023, je možné uplatnit obdobný postup, jako u odložených investic dle výše uvedeného odst. 4. čl. II této smlouvy (dále jen „odložená náhradní investice“).
6. V případě, že v průběhu roku nastane potřeba realizovat nenadálou investici do majetku uživatelského pro provozování Služeb, která v době uzavření smlouvy o Dotaci nemohla být předvídatelná (jedná se například o nutnou investici do majetku, který byl poškozen havárií apod.) a nebyla tedy uvedena v Žádosti, je příjemce oprávněn užít v nutné míře prostředky z Dotace na financování takové nenadálé investice. Před užitím finančních prostředků z Dotace dle předchozí věty je však příjemce povinen poskytovatele o nutnosti realizace takové investice za užití prostředků z Dotace písemně informovat, přičemž v této písemné informaci je příjemce povinen minimálně specifikovat výši finančních prostředků z Dotace, kterou hodlá na financování předmětné nenadálé investice užít, a dále veškerá opatření, která zajistí, že finanční prostředky z Dotace budou užity hospodárně a účelně. V případě, že poskytovatel do 10 dnů od doručení této písemné informace vyjádří nesouhlas s financováním předmětné nenadálé investice z prostředků Dotace, není příjemce oprávněn jakékoliv prostředky z Dotace na předmětnou nenadálou investici použít. Pro vyloučení veškerých pochybností je stanoveno, že v případě, že příjemce bude financovat nenadálé investice v souladu s tímto odstavcem, nezvýší se celková výše poskytnuté Dotace dle této smlouvy, tzn. že financování některých investic předvídaných v Žádosti nebude moci být zrealizováno, a to minimálně ve výši výdajů na předmětnou nenadálou investici. Pro případ použití postupu podle tohoto odstavce platí, že za poskytovatele jedná hejtman Ústeckého kraje.
7. V případě investičních záměrů uvedených v Žádosti pod bodem 8. „Urgentní příjem – Emergency – Nemocnice Litoměřice, o. z.“ a bodem 9 „Urgentní příjem – Emergency – Nemocnice Most, o. z., realizované z Dotace dle této smlouvy, příjemce prohlašuje, že očekává zpracování projektové dokumentace do konce roku 2024 a zahájení stavebních prací nejpozději v roce 2025. Příjemce se zavazuje v případě, že nebude zahájena realizace vlastní stavby v souladu s výše uvedeným prohlášením do 31. 12. 2025, vrátit předmětnou část Dotace, která byla použita na úhradu nákladů na zpracování projektové dokumentace a to ve lhůtě do 31.03.2026.

III.

Práva a povinnosti Nemocnice

Příjemce prohlašuje, že Dotaci přijímá a v této souvislosti se zavazuje:

1. Použít Dotaci za účelem úhrady investičních nákladů spojených s investicemi do majetku uživatelského pro provozování Služeb, pro který byla Dotace poskytnuta, a v souladu s podmínkami sjednanými v této smlouvě.
2. Dotaci nepřevést na jiný subjekt.
3. Dotaci nepoužít na úhradu DPH, je-li příjemce plátcem DPH s nárokem na uplatnění odpočtu této daně.
4. Odpovídat za hospodárné použití přidělených prostředků v souladu s předloženou Žádostí, a jejich řádné a oddělené sledování v účetnictví, vedeném v souladu se zákonem č. 563/1991 Sb., o účetnictví, ve znění pozdějších předpisů, a to jak z hlediska poskytnuté výše Dotace, tak i z hlediska nákladů (investičních výdajů) na v Žádosti specifikované investice, a to formou zakázek

s jednoznačnou identifikací (specifický objekt účtování), která je uváděna v účetních dokladech a v kartách majetku.

5. Označovat originály účetních dokladů informací o tom, že investice je spolufinancována Ústeckým krajem.
6. Do 31. 3. 2024 předložit vyúčtování Dotace, které bude součástí Výsledné kalkulace dle čl. V odst. 9 Smlouvy o SOHZ a jehož součástí bude:
 - a) údaj o skutečných nákladech (výdajích) spojených s realizací obnovovacích, rozvojových a nových investic, jejichž realizace měla být a skutečně byla (ko)financována z Dotace;
 - b) odůvodnění účelnosti a hospodárnosti realizovaných investic, tj. zejména informací o systémových opatřeních pro zajištění minimalizace nákladů spojených s investicí (výběrové řízení, srovnání cen možných substitutů apod.);
 - c) specifikace investic předvídaných v Žádosti (obnovovacích, rozvojových a nových), které nebyly v příslušném období zcela či částečně realizovány a odůvodnění jejich plného/částečného neuskutečnění v příslušném kalendářním roce, včetně uvedení nákladů (investičních výdajů), jejichž čerpání případně na následující rok;
 - d) specifikace náhradních investic, které byly realizovány namísto investic uvedených pod písm. c), a to včetně odůvodnění jejich účelnosti a hospodárnosti v souladu s písm. b);
 - e) specifikace odložených investic a odložených náhradních investic, jejichž realizace započala v roce 2023 a nebyla dokončena, dle čl. II odst. 4 této smlouvy, kdy financování z prostředků Dotace bude realizováno v roce 2024, s uvedením výše tomu odpovídajících nevyčerpaných finančních prostředků;
 - f) specifikace odložených náhradních investic, jejichž realizace započala v roce 2023, nebyla dokončena a je předpokládáno jejich zahrnutí do čerpání z prostředků Dotace, v roce 2024, a to s uvedením výše tomu odpovídajících nevyčerpaných finančních prostředků;
 - g) informovat Poskytovatele o specifikaci všech vyrovnávacích plateb poskytnutých jinými veřejnými institucemi na služby obecného hospodářského zájmu a předložit Poskytovateli veškeré dokumenty a podklady vztahující se k vyrovnávacím platbám jiných veřejných institucí poskytnutým na služby obecného hospodářského zájmu uvedených ve Smlouvách o SOHZ;
 - h) specifikace nenadálých investic realizovaných v souladu se zněním čl. II. odst. 6 této smlouvy, a to jak v listinné podobě s podpisem statutárního zástupce, tak v elektronické podobě, např. na CD.
7. Na dobu minimálně tří let ode dne účinnosti této smlouvy zajistit udržitelnost investic uvedených v čl. III. odst. 6 smlouvy. Po tuto dobu je příjemce povinen zachovat veškeré originální dokumenty související s investicemi (tj. především dokumentaci zadávacích a výběrových řízení na dodavatele, smlouvy s dodavateli, účetní písemnosti a doklady, inventurní soupisy, veškerá související potvrzení a průvodní materiály) v písemné nebo elektronické podobě.
8. Poskytovatel je oprávněn svým písemným pokynem během účinnosti této smlouvy, nejpozději však do 15. 3. 2024, detailněji specifikovat výše uvedené náležitosti vyúčtování Dotace tak, aby na jeho základě mohla být efektivně provedena kontrola řádného nakládání s prostředky Dotace v souladu s touto smlouvou a Smlouvou o SOHZ. Splnění toho pokynu poskytovatele je pro příjemce závazné.
9. Umožnit pověřeným pracovníkům poskytovatele provádět kontrolu čerpání a využití prostředků Dotace v návaznosti na realizaci investic a v této souvislosti jim umožnit nahlížet do účetní evidence. Umožnit provádět kontrolu jak v průběhu, tak i po ukončení realizace investic.
10. Neprodleně písemně informovat, nejpozději však do 7 dnů, odbor zdravotnictví krajského úřadu o všech změnách týkajících se tohoto smluvního vztahu, včetně identifikace příjemce nebo účelu Dotace.

11. Vrátit nevyčerpanou část Dotace zpět na účet poskytovatele, z něhož mu byla poskytnuta v případě, že skutečně vynaložené náklady budou nižší než plánované náklady uvedené v Žádosti, současně s předložením vyúčtováním Dotace.
12. Respektovat závěry kontroly provedené v souladu se zákonem, přičemž platí, že:
 - poskytnutí a čerpání Dotace podléhá kontrole podle následujících právních předpisů: zákona č. 320/2001 Sb., o finanční kontrole ve veřejné správě a o změně některých zákonů (zákon o finanční kontrole), ve znění pozdějších předpisů, a zákona č. 255/2012 Sb., o kontrole (kontrolní řád), ve znění pozdějších předpisů,
 - kontrola probíhá v těchto stupních:
 - I. předběžná (před poskytnutím Dotace),
 - II. průběžná (faktická realizace investice),
 - III. následná včetně účetní,
 - kontrolu provádí pověření zaměstnanci Ústeckého kraje, zařazení do Krajského úřadu Ústeckého kraje,
 - Zastupitelstvo Ústeckého kraje v souladu se zněním § 78 odst. 4 a odst. 5 zákona č. 129/2000 Sb. o krajích (krajské zřízení), ve znění pozdějších předpisů, může prostřednictvím Finančního výboru a Kontrolního výboru provádět kontroly využití Dotací poskytnutých z prostředků kraje. Postup výborů při provádění kontroly upravuje Kontrolní řád výborů Zastupitelstva Ústeckého kraje,
 - zjistí-li se neplnění rozhodnutí orgánů kraje (Zastupitelstvo a Rada Ústeckého kraje) a podmínek této smlouvy, příslušný odbor Krajského úřadu Ústeckého kraje, výbor Zastupitelstva Ústeckého kraje nebo příslušný orgán kraje zajistí realizaci nezbytných opatření v souladu s touto smlouvou a příslušnými právními předpisy.
13. Zadávat veřejné zakázky v souladu se zákonem č. 134/2016 Sb., o zadávání veřejných zakázek, ve znění pozdějších předpisů, jestliže se příjemce stal dotovaným zadavatelem ve smyslu ustanovení § 4 odst. 2 tohoto zákona a dodržovat v souvislosti s čerpáním Dotace veškeré další příslušně obecně závazné právní předpisy.
14. Příjemce je povinen s poskytovatelem spolupracovat při plnění jeho povinnosti vůči Úřadu pro ochranu hospodářské soutěže a Evropské komisi.
15. Nakládat s veškerým majetkem získaným byť i jen částečně z dotace s péčí řádného hospodáře. Příjemce nesmí tento majetek ani jeho části prodat, vypůjčit, zatěžovat žádnými věcnými právy třetích osob, včetně zástavního práva a nesmí jej pronajmout či převést na jinou osobu po dobu udržitelnosti dle čl. III. odst. 7. smlouvy, bez předchozího písemného souhlasu poskytovatele.
16. Je-li příjemce právnickou osobou, je povinen zajistit, aby případné rozhodnutí o jeho likvidaci nebo přeměně podle příslušných právních předpisů bylo přijato až po předchozím souhlasu poskytovatele. Příjemce je povinen poskytovateli poskytnout veškeré informace o záměru likvidace nebo přeměny, které mohou podle názoru poskytovatele ovlivnit podmínky a účel poskytnuté dotace.

IV.

Porušení rozpočtové kázně

1. Porušením rozpočtové kázně je každé neoprávněné použití nebo zadržetí peněžních prostředků poskytnutých jako Dotace (§ 22 odst. 1 až 3 zákona č. 250/2000 Sb.). V případě, že se příjemce dopustí porušení rozpočtové kázně tím, že neoprávněně použije nebo zadrží poskytnutou Dotaci, bude poskytovatel postupovat dle § 22 zákona č. 250/2000 Sb. a bude příjemci uložen odvod včetně penále za prodlení s odvodem ve výši stanovené příslušnými právními předpisy a touto smlouvou.
2. Pokud příjemce předloží vyúčtování Dotace, případně Vyúčtování odložené investice, v termínu stanoveném ve smlouvě, které nebude obsahovat všechny náležitosti stanovené ve smlouvě, popřípadě pokud údaje v něm budou nedostatečné pro posouzení účelnosti a hospodárnosti investic financovaných na základě této smlouvy, dopustí se příjemce porušení rozpočtové kázně až v případě, že nedoplní neúplné vyúčtování Dotace ani po marném uplynutí náhradní lhůty 10 dnů ode dne doručení výzvy poskytovatele k nápravě.
3. V případě porušení rozpočtové kázně, které poskytovatel považuje za méně závažné, bude vždy uložen odvod za tato porušení procentem z celkové částky poskytnuté Dotace následovně:
 - a) předložení vyúčtování Dotace, případně Vyúčtování odložené investice, do 15 kalendářních dnů po lhůtě stanovené smlouvou – výše odvodu činí 0,05 %.
 - b) předložení vyúčtování Dotace, případně Vyúčtování odložené investice, do 30 kalendářních dnů po lhůtě stanovené smlouvou – výše odvodu činí 0,5 %.
 - c) předložení doplněného vyúčtování Dotace, případně Vyúčtování odložené investice, do 15 kalendářních dnů od uplynutí náhradní lhůty uvedené ve výzvě poskytovatele dle odst. 2 tohoto článku – výše odvodu činí 0,1 %.
 - d) předložení doplněného vyúčtování Dotace, případně Vyúčtování odložené investice, do 30 kalendářních dnů od uplynutí náhradní lhůty uvedené ve výzvě poskytovatele dle odst. 2 tohoto článku – výše odvodu činí 0,2 %.
 - e) nedodržení povinnosti vést Dotaci v odděleném účetnictví – výše odvodu činí 0,5 %.
 - f) nedodržení povinnosti označovat originály účetních dokladů informací o tom, že investice je spolufinancována Ústeckým krajem – výše odvodu činí 0,1 %.
 - g) nedodržení povinnosti publicity v případě informování sdělovacích prostředků – výše odvodu činí 0,1 %.
 - h) nedodržení povinnosti publicity neoznačením publikací, internetových stránek či jiných nosičů v provedení respektující vizuální styl poskytovatele – výše odvodu činí 0,1 %.
 - i) nedodržení povinnosti publicity neumístěním tabulky na pořízeném majetku nebo v jeho bezprostřední blízkosti – výše odvodu činí 0,5 % z výše Dotace použité na pořízení tohoto majetku.
4. Odvody za porušení rozpočtové kázně při použití téže Dotace se sčítají, s výjimkou odvodů za porušení rozpočtové kázně porušením pravidel pro zadávání veřejných zakázek. Za porušení pravidel pro zadávání veřejných zakázek se uloží odvod ve výši nejzávažnějšího porušení těchto pravidel u stejné zakázky. Při neoprávněném použití peněžních prostředků dle § 22 odst. 2 písm. a) nebo b) zákona č. 250/2000 Sb. odpovídá odvod za porušení rozpočtové kázně výši poskytnutých prostředků, mimo případů, kdy se podle této smlouvy (odst. 3 tohoto čl.) za porušení méně závažné povinnosti uloží odvod nižší. Při porušení několika méně závažných povinností se odvody za porušení rozpočtové kázně sčítají. Odvody za porušení rozpočtové kázně lze uložit pouze do výše peněžních prostředků poskytnutých ke dni porušení rozpočtové kázně.

V. Výpověď a zrušení smlouvy

1. Poskytovatel je oprávněn vypovědět smlouvu v případě, že příjemce porušil smluvní povinnost stanovenou touto smlouvou. Výpověď musí mít písemnou formu a nabývá účinnosti uplynutím výpovědní lhůty, která činí 30 dnů. Ve výpovědní lhůtě bude pozastaveno vyplácení Dotace.
2. Smluvní strany mohou podat písemný návrh na zrušení smlouvy, a to zejména z důvodů uvedených v § 167 odst. 1 správního řádu. Pokud strana smlouvy, které byl návrh doručen, s ním vysloví souhlas, smlouva zaniká dnem, kdy písemný souhlas dojde smluvní straně, která návrh podala. Pokud strana smlouvy, které byl návrh doručen, s ním nevysloví souhlas, smlouva nezaniká.
3. Smlouvu lze ukončit také na základě písemné dohody smluvních stran.
4. Spory z právních poměrů při poskytnutí Dotace rozhoduje podle správního řádu Ministerstvo financí ČR.

VI. Publicita

1. Příjemce je povinen v případě informování sdělovacích prostředků o realizaci investic uvést fakt, že tyto investice byly podpořeny Ústeckým krajem (poskytovatelem).
2. Na výstupech o realizaci investic typu publikací, internetových stránek či jiných nosičů uvede příjemce skutečnost, že tyto investice podpořil poskytovatel v provedení respektující vizuální styl Ústeckého kraje. Příjemce podpisem smlouvy výslovně prohlašuje, že se s daným vizuálním stylem seznámil.
3. U investiční akce bude na ní nebo v její bezprostřední blízkosti umístěna tabulka s logem poskytovatele v provedení respektující vizuální styl poskytovatele.
4. Příjemce je povinen předložit návrh způsobu použití a umístění informace o podpoře ke schválení poskytovateli, případně upravit návrh podle námitek poskytovatele a předložit ho poskytovateli ke konečnému schválení. Za poskytovatele rozhoduje kontaktní osoba uvedená v označení smluvních stran.
5. Příjemce je povinen prezentovat poskytovatele v následujícím rozsahu, a to nejméně po dobu 3 let:
 - a) logo poskytovatele umístěné, v souladu s vizuálním stylem, na – pozvánkách, programech a dalších tištěných materiálech souvisejících s realizací investic,
 - b) verbální prezentace poskytovatele v médiích a na tiskových konferencích pořádaných u příležitosti realizace investic,
 - c) umístění reklamních panelů poskytovatele v místě konání prezentační akce u příležitosti realizace investice a prezentace poskytovatele moderátorem takové akce,
 - d) v případě videoprojekce odvysílání videospotu poskytovatele na (celoplošné) obrazovce (videospot si příjemce po domluvě vyzvedne u poskytovatele),
 - e) umístění aktivního odkazu www.kr-ustecky.cz na internetových stránkách souvisejících s realizací investice.
6. Logo Ústeckého kraje (poskytovatele) je ochrannou známkou, která požívá ochrany podle zákona č. 441/2003 Sb., o ochranných známkách a o změně zákona č. 6/2002 Sb. o soudech, soudcích, přísedících a státní správě soudů a o změně některých dalších zákonů (zákon o soudech a soudcích), ve znění pozdějších předpisů, (zákon o ochranných známkách), ve znění pozdějších předpisů.

VII. Ostatní ujednání

1. Tato smlouva bude v úplném znění uveřejněna prostřednictvím registru smluv postupem dle zákona č. 340/2015 Sb., o zvláštních podmínkách účinnosti některých smluv, uveřejňování těchto smluv a o registru smluv (zákon o registru smluv), ve znění pozdějších předpisů. Příjemce souhlasí s uveřejněním svých osobních údajů obsažených v této smlouvě v registru smluv, resp. disponuje souhlasem osob uvedených na své straně s uveřejněním osobních údajů v registru smluv. Smluvní strany se dohodly na tom, že uveřejnění v registru smluv provede poskytovatel, který zároveň zajistí, aby informace o uveřejnění této smlouvy byla zaslána příjemci do datové schránky ID 5gueuef.
2. Tato smlouva nabývá platnosti podpisem obou smluvních stran a účinnosti dnem uveřejnění v registru smluv.
3. Tuto smlouvu lze měnit či doplňovat pouze po dohodě smluvních stran formou písemných a číslovaných dodatků.
4. Pokud v této smlouvě není stanoveno jinak, použijí se přiměřeně na právní vztahy z ní vyplývající příslušná ustanovení zákona č. 250/2000 Sb., správního řádu, případně příslušná ustanovení občanského zákoníku s výjimkou uvedenou v § 170 správního řádu.
5. Osobní údaje obsažené v této smlouvě budou poskytovatelem zpracovávány pouze pro účely plnění práv a povinností vyplývajících z této smlouvy; k jiným účelům nebudou tyto osobní údaje poskytovatelem použity. Poskytovatel při zpracovávání osobních údajů postupuje v souladu s platnými právními předpisy, zejména s Nařízením EU o ochraně osobních údajů (GDPR). Podrobné informace o ochraně osobních údajů jsou dostupné na webových stránkách poskytovatele www.kr-ustecky.cz.
6. Tato smlouva je vyhotovena ve 4 vyhotoveních s platností originálu, přičemž každá ze smluvních stran obdrží 2 vyhotovení.
7. O poskytnutí Dotace a uzavření této smlouvy bylo rozhodnuto Zastupitelstvem Ústeckého kraje usnesením ze dne 24. 4. 2023.

V Ústí nad Labem dne

V Ústí nad Labem dne

.....
poskytovatel:
Ústecký kraj
Ing. Jan Schiller, hejtmán kraje

.....
příjemce:
Krajská zdravotní, a.s.
MUDr. Ondřej Štěrba, předseda představenstva
MUDr. Leoš Vysoudil, MBA, místopředseda představenstva

Přílohy:

Příloha č. 1 - Kopie výpisu z obchodního rejstříku příjemce

Příloha č. 2 - Kopie žádosti o poskytnutí investiční Dotace (vyrovnávací platby) na rok 2023 (bez příloh 3 až 10)

Výpis

z obchodního rejstříku, vedeného
Krajským soudem v Ústí nad Labem
oddíl B, vložka 1550

Datum vzniku a zápisu:	5. května 2004
Spisová značka:	B 1550 vedená u Krajského soudu v Ústí nad Labem
Obchodní firma:	Krajská zdravotní, a.s.
Sídlo:	Sociální péče 3316/12a, Severní Terasa, 400 11 Ústí nad Labem Doručovací číslo: 401 13
Identifikační číslo:	254 88 627
Právní forma:	Akciová společnost
Předmět podnikání:	zpracování dat, služby databank, správa sítí činnost podnikatelských, finančních, organizačních a ekonomických poradců reklamní činnost a marketing zprostředkování služeb činnost informačních a zpravodajských kanceláří poskytování technických služeb zprostředkování obchodu technické činnosti v dopravě realitní činnost správa a údržba nemovitostí pronájem a půjčování věcí movitých poskytování zdravotní péče, jejíž obsah je vymezen v rozhodnutí vydaném podle obecně závazných právních předpisů pořádání odborných kurzů, školení a jiných vzdělávacích akcí včetně lektorské činnosti mimoškolní výchova a vzdělávání ubytovací služby činnost účetních poradců, vedení účetnictví, vedení daňové evidence kopírovací práce poskytování software a poradenství v oblasti hardware a software praní, žehlení, opravy a údržba oděvů, bytového textilu a osobního zboží masérské, rekondiční a regenerační služby výroba potravinářských výrobků grafické práce a kresličské práce provozování solárií silniční motorová doprava osobní - příležitostná vnitrostátní provozovaná osobními automobily, příležitostná provozovaná autobusy čištění textilu a oděvů podnikání v oblasti nakládání s nebezpečnými odpady hostinská činnost silniční motorová doprava nákladní - vnitrostátní provozovaná vozidly do 3,5 t celkové hmotnosti, vnitrostátní provozovaná vozidly nad 3,5 t celkové hmotnosti velkoobchod specializovaný maloobchod a maloobchod se smíšeným zbožím zajišťování předškolního vzdělávání zajišťování služeb souvisejících s provozem mateřských škol, včetně stravování dětí

Statutární orgán - představenstvo:

**místopředseda
představenstva:**

MUDr. LEOŠ VYSOUDIL, dat. nar. 14. února 1972
Rooseveltova 744/9, Předměstí, 412 01 Litoměřice
Den vzniku funkce: 23. listopadu 2020
Den vzniku členství: 17. listopadu 2020

člen představenstva:

prof. Ing. JOSEF ŠEDLBAUER, Ph.D, dat. nar. 16. února 1969
Pekárkova 322/22, Liberec XV-Starý Harcov, 460 15 Liberec
Den vzniku členství: 17. listopadu 2020

člen představenstva:

Ing. JAKUB KOMÁREK, dat. nar. 15. června 1989
č.p. 85, 411 16 Klapý
Den vzniku členství: 3. června 2021

člen představenstva:

Ing. STANISLAV DOSTÁL, dat. nar. 17. října 1955
Velká Černoc 145, 438 01 Měcholupy
Den vzniku členství: 3. června 2021

**předseda
představenstva:**

MUDr. ONDŘEJ ŠTĚRBA, dat. nar. 9. prosince 1970
Luční 2158/3, Předměstí, 412 01 Litoměřice
Den vzniku funkce: 11. června 2021
Den vzniku členství: 17. listopadu 2020

Počet členů: 5**Způsob jednání:**

Za představenstvo jedná navenek, resp. podepisuje předseda, popř. místopředseda představenstva, vždy společně s jedním dalším členem představenstva. Podepisování se provádí tím způsobem, že k napsané nebo natištěné obchodní firmě společnosti připojí jednající osoby své podpisy. Je-li udělena prokura, zastupuje a podepisuje za společnost prokurista v rozsahu prokury.

Dozorčí rada:**Člen dozorčí rady:**

prof. MUDr. MARTIN SAMEŠ, CSc., dat. nar. 1. listopadu 1963
Na Drahách 1093/27a, Klíše, 400 01 Ústí nad Labem
Den vzniku členství: 10. dubna 2019

Člen dozorčí rady:

MUDr. TOMÁŠ HANEK, dat. nar. 27. března 1962
Valtířov 138, 400 02 Velké Březno
Den vzniku členství: 10. dubna 2019

Člen dozorčí rady:

VLADIMÍR VANĚK, dat. nar. 4. května 1965
Doubravická 1656/1, Trnovany, 415 01 Teplice
Den vzniku členství: 10. dubna 2019

člen dozorčí rady:

MUDr. MIROSLAV OUZKÝ, dat. nar. 18. srpna 1958
1. máje 1534, 432 01 Kadaň
Den vzniku členství: 17. listopadu 2020

člen dozorčí rady:

MUDr. VLASTIMIL WOZNICA, dat. nar. 13. července 1966
Jižní 3210, 434 01 Most

Den vzniku členství: 1. února 2021

**Místopředseda
dozorčí rady:**

MARIAN ČAPEK, dat. nar. 29. února 1976
Jarošova 3472, 407 47 Varnsdorf
Den vzniku funkce: 29. listopadu 2021
Den vzniku členství: 3. června 2021

člen dozorčí rady:

MUDr. PETR NAJMAN, dat. nar. 24. července 1973
Foersterova 1944, 415 01 Teplice
Den vzniku členství: 10. února 2022

člen dozorčí rady:

IVAN STANĚK, dat. nar. 25. prosince 1951
Beethovenova 214/26, Klíše, 400 01 Ústí nad Labem
Den vzniku členství: 18. srpna 2022

**Předseda dozorčí
rady:**

JITKA BÁRTOVÁ, dat. nar. 28. května 1961
Bílinská 114/10, 419 01 Duchcov
Den vzniku funkce: 22. srpna 2022
Den vzniku členství: 3. června 2021

Počet členů: 9

Jediný akcionář:

Ústecký kraj, IČ: 708 92 156
Ústí nad Labem, Velká hradební 3118/48, PSČ 40002

Akcie:

5 480 439 ks kmenové akcie na jméno v listinné podobě ve jmenovité hodnotě 1 000,- Kč

Základní kapitál:

5 480 439 000,- Kč
Splaceno: 100%

Ostatní skutečnosti:

Obchodní korporace se podřídila zákonu jako celku postupem podle § 777 odst. 5 zákona č. 90/2012 Sb., o obchodních společnostech a družstvech.

Na základě Smlouvy o koupi závodu ze dne 29. 7. 2015 mezi Nemocnicí následné péče Ryjice, příspěvková organizace, IČ 727 53 536, se sídlem Ryjice č.p. 1, PSČ 403 31 jako prodávajícím a Krajskou zdravotní, a.s., IČ 254 88 627, se sídlem Sociální péče 3316/12A, Ústí nad Labem, PSČ 401 13 jako kupujícím došlo k prodeji závodu Nemocnice následné péče Ryjice, příspěvková organizace. Touto smlouvou kupující nabyla od prodávajícího Závod jako celek a na kupujícího přešla veškerá práva a povinnosti se Závodem související. Smlouva o koupi závodu nabývá účinnosti dnem zápisu v obchodním rejstříku vedeném Krajským soudem v Ústí nad Labem a uložením do Sbírky listin pod sp.zn. B 1550.

Na základě Smlouvy o koupi závodu ze dne 29. 7. 2015 mezi Nemocnicí následné péče Most, příspěvková organizace, IČ 661 12 338, se sídlem Jana Žižky 1304, Most, PSČ 434 01 jako prodávajícím a Krajskou zdravotní, a.s., IČ 254 88 627, se sídlem Sociální péče 3316/12A, Ústí nad Labem, PSČ 401 13 jako kupujícím došlo k prodeji závodu Nemocnice následné péče Most, příspěvková organizace. Touto smlouvou kupující nabyla od prodávajícího Závod jako celek a na kupujícího přešla veškerá práva a povinnosti se Závodem související. Smlouva o koupi závodu nabývá účinnosti dnem zápisu v obchodním

rejstříku vedeném Krajským soudem v Ústí nad Labem a uložení do Sbírky listin pod sp.zn. B 1550.

Na základě Smlouvy o koupi závodu ze dne 24. 8. 2020, ve znění dodatku č. 1 ze dne 20. 11. 2020, a dodatku č. 2 ze dne 29. 1. 2021, mezi Krajskou zdravotní, a.s., IČO 254 88 627, se sídlem Sociální péče 3316/12A, Ústí nad Labem, PSČ 401 13, zapsané v obchodním rejstříku vedeném Krajským soudem v Ústí nad Labem, sp.zn. B 1550, jako kupujícím a Nemocnicí Litoměřice, a.s., IČO 061 99 518, se sídlem Žitenická 2084, Litoměřice, PSČ 412 01, zapsané v obchodním rejstříku vedeném Krajským soudem v Ústí nad Labem, sp.zn. B 2641, jako prodávajícím došlo k prodeji závodu Nemocnice Litoměřice, a.s. Touto smlouvou kupující nabyl od prodávajícího Závod jako celek a na kupujícího přešla veškerá práva a povinnosti se Závodem související. Smlouva o koupi závodu nabývá účinnosti dne 1. 4. 2021.

Na základě Smlouvy o koupi závodu ze dne 21. 6. 2021, mezi Krajskou zdravotní, a.s., IČO 254 88 627, se sídlem Sociální péče 3316/12A, Ústí nad Labem, PSČ 401 13, zapsané v obchodním rejstříku vedeném Krajským soudem v Ústí nad Labem, sp.zn. B 1550, jako kupujícím a Krajskou majetkovou, příspěvkovou organizací, IČO 008 29 048, se sídlem Tolstého 1232/37, Ústí nad Labem, PSČ 400 03, zapsané v obchodním rejstříku vedeném Krajským soudem v Ústí nad Labem, sp.zn. Pr 508, jako prodávajícím došlo k prodeji části závodu Krajské majetkové, příspěvkové organizace, střediska Lužická nemocnice Rumburk. Touto smlouvou kupující nabyl od prodávajícího část závodu jako celek a na kupujícího přešla veškerá práva a povinnosti s touto částí závodu související. Smlouva o koupi závodu nabývá účinnosti dne 1. 7. 2021.

Jediný akcionář dne 22. 6. 2020 rozhodl dle čl. 11 odst. 3 písm. b) stanov společnosti Krajská zdravotní, a.s. o zvýšení základního kapitálu společnosti upsáním nových akcií v souladu s ust. § 474 a násl. zákona č. 90/2012 Sb., o obchodních společnostech a družstvech (zákon o obchodních korporacích), (dále jako "Zákon o obchodních korporacích"), peněžítým vkladem ve výši 119 700 000,00 Kč, tj. jedno sto devatenáct milionů sedm set tisíc korun českých, a to následovně:

- a) základní kapitál společnosti se zvyšuje o částku 119 700 000,00 Kč, tj. jedno sto devatenáct milionů sedm set tisíc korun českých, a to upsáním nových akcií; upisování akcií nad částku navrhovaného zvýšení se nepřipouští,
- b) upsáno bude 119 700 ks, tj. jedno sto devatenáct sedm set kusů kmenových listinných akcií na jméno, každá o jmenovité hodnotě 1 000,00 Kč, tj. jeden tisíc korun českých; emisní kurs nově upisovaných akcií je roven jejich jmenovité hodnotě,
- c) všechny nově upisované akcie upíše jediný akcionář společnosti Ústecký kraj, a to ve smlouvě o upsání akcií, kterou uzavře nejpozději do sedmi dnů ode dne, kdy bude splněna poslední z podmínek účinnosti rozhodnutí jediného akcionáře o zvýšení základního kapitálu, a to se společností Krajská zdravotní, a.s.
- d) emisní kurs akcií je upisovatel povinen splatit najednou peněžítým vkladem ve výši 119 700 000,00 Kč, tj. jedno sto devatenáct milionů sedm set tisíc korun českých na účet č. 240294706/0300, vedený u Československé obchodní banky, a.s. ve lhůtě do 20, tj. dvaceti dnů ode dne účinnosti smlouvy o upsání akcií. Za tento peněžitý vklad bude upisovateli vydáno 119 700 ks, tj. jedno sto devatenáct tisíc sedm set kusů kmenových listinných akcií na jméno,
- e) společnost vydá upisovateli nově upsané akcie do 20, tj. dvaceti dnů od rozhodnutí o zápisu zvýšení základního kapitálu do obchodního rejstříku, a to vše za podmínky, že smlouva o koupi závodu, uzavřená mezi Krajskou

zdravotní, a.s. a Nemocnicí Litoměřice, a.s. a převod nemovitých věcí, tvořících areál nemocnice v Litoměřicích, mezi Ústeckým krajem a městem Litoměřice, nabydou účinnosti.

Jediný akcionář dne 1. 11. 2021, rozhodl dle čl. 11 odst. 3 písm. b) stanov společnosti Krajská zdravotní, a.s., o zvýšení základního kapitálu společnosti upsáním nových akcií v souladu s ust. § 474 a násl. zákona č. 90/2012 Sb., o obchodních společnostech a družstvech (zákon o obchodních korporacích), (dále jako Zákon o obchodních korporacích), peněžitým vkladem ve výši 86 911 000,00 Kč, tj. osmdesát šest milionů devět set jedenáct tisíc korun českých, a to následovně:

- a) základní kapitál společnosti Krajská zdravotní, a.s., se zvyšuje o částku 86 911 000,00 Kč, tj. osmdesát šest milionů devět set jedenáct tisíc korun českých, a to upsáním nových akcií; upisování akcií nad částku navrhovaného zvýšení se nepřipouští;
- b) upsáno bude 86 911 ks, tj. osmdesát šest tisíc devět set jedenáct kusů kmenových listinných akcií na jméno, každá o jmenovité hodnotě 1.000,- Kč, tj. jeden tisíc korun českých; emisní kurs nově upisovaných akcií je roven jejich jmenovité hodnotě;
- c) všechny nově upisované akcie upíše Ústecký kraj jako jediný akcionář Krajské zdravotní, a.s., a to ve smlouvě o upsání akcií, kterou uzavře nejpozději do 7, tj. sedmi dnů ode dne rozhodnutí o zvýšení základního kapitálu se společností Krajská zdravotní, a.s.;
- d) emisní kurs 55 161 ks, tj. padesáti pěti tisíc jednoho sto šedesáti jednoho kusu akcií je Ústecký kraj povinen splatit peněžitým vkladem ve výši 55 161 000,00 Kč, tj. padesát pět milionů jedno sto šedesát jeden tisíc korun českých na účet č. 240294706/0300, vedený u Československé obchodní banky, a.s. ve lhůtě do 10, tj. deseti dnů ode dne účinnosti smlouvy o upsání akcií; za tento peněžitý vklad bude Ústeckému kraji vydáno 55 161 ks, tj. padesát pět tisíc jedno sto šedesát jedna kusů kmenových listinných akcií na jméno, každá o jmenovité hodnotě 1.000,- Kč, tj. jeden tisíc korun českých;
- e) emisní kurs 31 750 ks, tj. třiceti jedna tisíc sedm set padesáti kusů akcií je Ústecký kraj povinen splatit peněžitým vkladem ve výši 31 750 000,- Kč, tj. třicet jedna milionů sedm set padesát tisíc korun českých ve lhůtě do 10, tj. deseti dnů ode dne účinnosti smlouvy o úpisu akcií. Jediný akcionář souhlasí dle § 421 odst. 2 písm. c) zákona o obchodních korporacích s tím, aby uvedený emisní kurs byl splacen započtením pohledávky jediného akcionáře za společností Krajská zdravotní, a.s., s pohledávkou společnosti Krajská zdravotní, a.s. vůči jedinému akcionáři vzniklou v důsledku převzetí povinnosti k peněžitému vkladu ve výši 31,750.000 Kč, tj. třicet jedna milionů sedm set padesát tisíc korun českých. Pohledávka jediného akcionáře vznikla z titulu neuhrazené kupní ceny za prodej nemovitostí dle Smlouvy o koupi nemovitých věcí ze dne 21. 6. 2021 ve výši 31 750 000 Kč, tj. třicet jedna milionů sedm set padesát tisíc korun českých uzavřené mezi jediným akcionářem a Krajskou zdravotní, a.s., která byla uveřejněna dne 24. 6. 2021 v registru smluv - ID 15803155. Uvedený emisní kurs bude splacen dne účinnosti dohody o započtení vzájemných pohledávek. Za tento peněžitý vklad bude Ústeckému kraji vydáno 31 750 ks, tj. třicet jedna tisíc sedm set padesát kusů kmenových listinných akcií na jméno, každá o jmenovité hodnotě 1.000,- Kč, tj. jeden tisíc korun českých;
- f) písemný návrh dohody o započtení vzájemných pohledávek, projednaný a schválený postupem dle § 21 odst. 3 zákona o obchodních korporacích, je povinna předložit společnost upisovateli bezodkladně po uzavření smlouvy o úpisu akcií, nejpozději do 5, tj. pěti dnů od jejího uzavření. K přijetí návrhu dohody a jejího doručení společnosti je stanovena lhůta 3, tj. tří dnů od doručení

návrhu;

g) Krajská zdravotní, a.s., vydá Ústeckému kraji nově upsané akcie nejpozději do 10, tj. deseti dnů od splacení emisního kursu.

Odštěpné závody:**Odštěpný závod:****Obchodní firma:** Krajská zdravotní, a.s. - Masarykova nemocnice v Ústí nad Labem, o.z.**Sídlo nebo umístění:** Sociální péče 3316/12a, Severní Terasa, 400 11 Ústí nad Labem
Doručovací číslo: 401 13**Identifikační číslo:** 254 88 627**Předmět podnikání:**poskytování zdravotní péče, jejíž rozsah je vymezen v rozhodnutí
vydávaném podle obecně závazných právních předpisůpořádání odborných kurzů, školení a jiných vzdělávacích akcí včetně
lektorské činnosti

hostinská činnost

ubytovací služby

kopírovací práce

praní, žehlení, opravy a údržba oděvů, bytového textilu a osobního zboží
čištění textilu a oděvů

silniční motorová doprava osobní

silniční motorová doprava nákladní

technické činnosti v dopravě

výroba potravinářských výrobků

grafické práce a kresličské práce

provozování solárií

masérské, rekondiční a regenerační služby

technické činnosti v dopravě

velkoobchod

specializovaný maloobchod a maloobchod se smíšeným zbožím

Vedoucí odštěpného závodu:MUDr. PETR MALÝ, MBA, dat. nar. 23. října 1965
Pod Havránkou 220/26, Troja, 171 00 Praha 7**Odštěpný závod:****Obchodní firma:** Krajská zdravotní, a.s. - Nemocnice Děčín, o.z.**Sídlo nebo umístění:** Děčín II, U Nemocnice 1, PSČ 40599**Předmět podnikání:**poskytování zdravotní péče, jejíž rozsah je vymezen v rozhodnutí
vydávaném podle obecně závazných právních předpisůpořádání odborných kurzů, školení a jiných vzdělávacích akcí včetně
lektorské činnosti

zprostředkování obchodu a služeb

pronájem a půjčování věcí movitých

podnikání v oblasti nakládání s nebezpečnými odpady

praní, žehlení, opravy a údržba oděvů, bytového textilu a osobního zboží
velkoobchod

specializovaný maloobchod a maloobchod se smíšeným zbožím

Vedoucí odštěpného závodu:MUDr. PETR MALÝ, MBA, dat. nar. 23. října 1965
Pod Havránkou 220/26, Troja, 171 00 Praha 7**Odštěpný závod:****Obchodní firma:** Krajská zdravotní, a.s. - Nemocnice Chomutov, o.z.

Sídlo nebo umístění: Chomutov, Kochova 1185, PSČ 43012

Předmět podnikání:

poskytování zdravotní péče, jejíž rozsah je vymezen v rozhodnutí
vydávaném podle obecně závazných právních předpisů
zprostředkování obchodu a služeb
podnikání v oblasti s nakládáním s nebezpečnými odpady
poskytování software a poradenství v oblasti hardware a software
zpracování dat, služby databank, správa sítí
velkoobchod
specializovaný maloobchod a maloobchod se smíšeným zbožím

Vedoucí odštěpného závodu:

MUDr. PETR MALÝ, MBA, dat. nar. 23. října 1965
Pod Havránkou 220/26, Troja, 171 00 Praha 7

Odštěpný závod:

Obchodní firma: Krajská zdravotní, a.s. - Nemocnice Teplice, o.z.

Sídlo nebo umístění: Teplice, Duchcovská 53, PSČ 41529

Předmět podnikání:

poskytování zdravotní péče, jejíž rozsah je vymezen v rozhodnutí
vydávaném podle obecně závazných právních předpisů
zprostředkování obchodu a služeb
pořádání odborných kurzů, školení a jiných vzdělávacích akcí včetně
lektorské činnosti
správa a údržba nemovitostí
realitní činnost
pronájem a půjčování věcí movitých hostinská činnost
kopírovací práce
poskytování technických služeb
podnikání v oblasti nakládání s nebezpečnými odpady
zpracování dat, služby databank, správa sítí
poskytování software a poradenství v oblasti hardware a software
praní, žehlení, opravy a údržba oděvů, bytového textilu a osobního zboží
čištění textilu a oděvů
masérské, rekondiční a regenerační služby
silniční motorová doprava osobní
silniční motorová doprava nákladní
technické činnosti v dopravě
velkoobchod
specializovaný maloobchod a maloobchod se smíšeným zbožím

Vedoucí odštěpného závodu:

MUDr. PETR MALÝ, MBA, dat. nar. 23. října 1965
Pod Havránkou 220/26, Troja, 171 00 Praha 7

Odštěpný závod:

Obchodní firma: Krajská zdravotní, a.s. - Nemocnice Most, o.z.

Sídlo nebo umístění: Most, J.E. Purkyně 270/5, PSČ 43464

Předmět podnikání:

poskytování zdravotní péče, jejíž rozsah je vymezen v rozhodnutí
vydávaném podle obecně závazných právních předpisů
pořádání odborných kurzů, školení a jiných vzdělávacích akcí včetně
lektorské činnosti
správa a údržba nemovitostí
pronájem a půjčování věcí movitých

 hostinská činnost

 ubytovací služby

 kopírovací práce

 poskytování technických služeb

 velkoobchod

 specializovaný maloobchod a maloobchod se smíšeným zbožím

Vedoucí odštěpného závodu:

 MUDr. PETR MALÝ, MBA, dat. nar. 23. října 1965

 Pod Havránkou 220/26, Troja, 171 00 Praha 7

Odštěpný závod:**Označení****odštěpného závodu:**
 Krajská zdravotní, a.s. - Nemocnice Litoměřice, o.z.

Sídlo nebo umístění:
 Žitenická 2084, Předměstí, 412 01 Litoměřice

Předmět podnikání:

 Poskytování zdravotní péče, jejíž rozsah je vymezen v rozhodnutí vydaném podle obecně závazných právních předpisů

 Výroba, obchod a služby neuvedené v přílohách 1 až 3 živnostenského zákona

 Masérské, rekondiční a regenerační služby

 Hostinská činnost

 Podnikání v oblasti nakládání s nebezpečnými odpady

Vedoucí odštěpného závodu:

 MUDr. PETR MALÝ, MBA, dat. nar. 23. října 1965

 Pod Havránkou 220/26, Troja, 171 00 Praha 7

Aktualizovaná žádost o poskytnutí investiční dotace (vyrovnávací platby) v souladu se Smlouvou o poskytování veřejné služby a podmínkách poskytnutí vyrovnávací platby za plnění závazku veřejné služby na období let 2023-2032 ze dne 23. 6. 2020 v platném znění – předložení „Předběžné kalkulace“ pro rok 2023 – aktualizace1

1. Identifikační údaje o žadateli:

1.1 Jméno, příjmení/Název žadatele: **Krajská zdravotní, a.s.**

1.2 Organizační forma (forma právní osobnosti): **Akciová společnost**

1.3 Datum narození/IČ: **25488627** DIČ: **CZ25488627**

1.4 Adresa bydliště/Sídlo:

obec: Ústí nad Labem část obce: Severní Terasa PSČ : 401 13
ulice: Sociální péče č. p. 3316 č. or.: 12A
telefon/fax: +420 477 114 105 e-mail: sekretariat@kzcr.eu <http://www.kzcr.eu>
datová schránka: 5gueuef

1.5 Registrace

(Spolky a ústavy uvedou datum a číslo zapsání do veřejného rejstříku; obecně prospěšné společnosti datum, oddíl, vložku a název krajského soudu, v jehož rejstříku jsou zapsány; církevní právnické osoby datum a číslo evidence na Ministerstvu kultury; jiné typy subjektů odpovídající registraci):

1.6 Číslo účtu: **280078178/0300, nebo 216686400/0300** u peněžního ústavu: **CSOB**

2. U právnických osob identifikace:

a) osob zastupujících právnickou osobu (včetně uvedení právního důvodu zastoupení)

I. Jméno, titul, funkce: **MUDr. Petr Malý, MBA, generální ředitel**
Kontaktní adresa: **Sociální péče 3316/12a, 401 13 Ústí nad Labem**
Telefon/Fax: **+420 477 114 105**
E-mail: **sekretariat@kzcr.eu**

II. Jméno, titul, funkce:
Kontaktní adresa:
Telefon/Fax:
E-mail:

III. Jméno, titul, funkce:
Kontaktní adresa:
Telefon/Fax:
E-mail:

b) osob s podílem v této právnické osobě

I. Jméno, **Ústecký kraj**
příjmení/název:
adresa **Velká Hradební 3318/48, 400 02 Ústí nad Labem**
bydliště/sídlo:
Datum narození/IČ: **70892156**
Telefon/E-mail: **+420 475 657 111, urad@kr-ustecky.cz**

II. Jméno,
příjmení/název:
adresa
bydliště/sídlo:
Datum narození/IČ:
Telefon/E-mail:

c) osob, v nichž má právnická osoba přímý podíl (včetně výše tohoto podílu)

I. Název: **Jednodenní chirurgie KZ, s.r.o.**
Sídlo: **Duchcovská 962/53, 415 01 Teplice**
IČ: **1737529**
Telefon/E-mail:
Výše podílu: **100 %**

II. Název:
Sídlo:
IČ:
Telefon/E-mail:
Výše podílu:

3. Kontaktní osoba

Jméno, titul, funkce: **Ing. Luděk Růckl, náměstek pro ekonomické řízení a controlling**

Kontaktní adresa: **Sociální péče 3316/12a, 401 13 Ústí nad Labem**

Telefon/Fax: **+420 477 114 130**

E-mail: Ludek.Ruckl@kzcr.eu

4. Požadavek na dotaci Ústeckého kraje na rok 2023 (požadovaná částka)

V souladu se Smlouvou o poskytování veřejné služby a podmínkách poskytnutí vyrovnávací platby za plnění závazku veřejné služby, uzavřené mezi Ústeckým krajem a Krajskou zdravotní, a.s. dne 23. 6. 2020 v platném znění, aplikací „Model výpočtu stanovení maximální výše úhrad z titulu výkonu Služby v obecném hospodářském zájmu“ je pro rok 2023 požadována **investiční dotace ve výši 840 000 000,- Kč**, přičemž podrobný seznam jednotlivých zahrnutých investičních aktivit vč. priorit, jejich popisu, odůvodnění jejich účelnosti a hospodárnosti je uveden v Příloze č. 1a a v Příloze 1b této žádosti (tabulková a textová část). Aktualizované údaje jsou níže i v přílohách zvýrazněny červenou barvou.

Požadavek na přidělení finančních prostředků z rozpočtu Ústeckého kraje pro rok 2023 dle „Modelu výpočtu stanovení maximální výše úhrad z titulu výkonu Služby v obecném hospodářském zájmu“ je uveden v Příloze č. 2 této žádosti.

5. Celková výše požadované dotace 840 mil. Kč

Pol. č.	OZ	NÁZEV AKCE	PŘEDPOKLÁDANÉ INVESTIČNÍ VÝDAJE 2023	DRUH INVESTICE
Prioritní investiční akce				
1	Masarykova nemocnice UL	Objekt Kardiocentra MNUL	100 000 000,00	NOVÁ
2	Nemocnice Chomutov	Urgentní příjem a op. sály CV	217 500 000,00	NOVÁ
3	Nemocnice Děčín	Urgentní příjem a op. sály DC	200 000 000,00	NOVÁ
4	Masarykova nemocnice UL	Angiografický rtg komplet vč. příslušenství pro Kardiologickou kliniku v novém pavilonu s operačními sály, odděleními JIP a standardními lůžkovými odděleními vč. umístění kardiochirurgie	41 500 000,00	NOVÁ
5	Masarykova nemocnice UL	Angiografický rtg komplet vč. příslušenství pro Kardiologickou kliniku v novém pavilonu s operačními sály, odděleními JIP a standardními lůžkovými odděleními vč. umístění kardiochirurgie	32 500 000,00	OBNOVOVACÍ
6	Nemocnice Chomutov	Počítačový tomograf pro RDG oddělení	18 500 000,00	OBNOVOVACÍ
7	Nemocnice Děčín	Pavilon péče o matku a dítě	150 000 000,00	NOVÁ
8	Nemocnice Litoměřice	Projektová dokumentace Urgentní příjem-emergency	20 000 000,00	NOVÁ
9	Nemocnice Most	Projektová dokumentace Urgentní příjem-emergency	30 000 000,00	NOVÁ
10	Nemocnice Teplice	Modernizace technického zařízení pavilonu "F" ve vazbě na modernizaci GYNPOR	30 000 000,00	ROZVOJOVÁ
Celkem prioritní investiční akce			840 000 000	
			z toho obnovovací	51 000 000
			z toho rozvojová	30 000 000
			z toho nová	759 000 000

Podrobný rozpočet předpokládaných nákladů je uveden v Příloze č. 1a této žádosti.

6. Účel, na který žadatel chce dotaci použít (odůvodnění žádosti)

<p>Oblast působnosti:</p> <p><i>Nemocnice sdružené v Krajské zdravotní, a.s., Ústecký kraj (DC, UL, TP, MO, CV, LT, RB)</i></p>
<p>Popis stávajícího stavu:</p> <p>U nových stavebních investic se jedná o řešení nevyhovujícího technického stavu, nevyhovujícího dispozičního uspořádání, které neodpovídá současným požadavkům moderní medicíny a v řadě případů technickým a hygienickým normám, které nelze odstranit rekonstrukcí stávajících prostor a je nutné řešit novostavbou. Jedná se zejména o strategické investiční aktivity, jejichž realizace je pro zachování rozsahu a kvality poskytovaných zdravotních služeb v regionu zcela nezbytná. Jejich realizace probíhá v rozsahu několika let a byla předmětem samostatného projednávání v orgánech společnosti i Ústeckého kraje. V žádosti je zahrnuta realizace II. etapy strategické investice v děčínské nemocnici – Pavilon péče o matku a dítě, dále je zahrnuto předpokládané navýšení ceny za provádění stavebních prací v důsledku skokových změn některých materiálů ve vazbě na dopady aktuálního dění na Ukrajině pro probíhající stavební akce v chomutovské a děčínské nemocnici (UP+COS, v případě děčínské nemocnice vč. II. etapy).</p>

V případě nově zahrnutých nových stavebních investic se jedná zejména o zajištění zpracování projektové dokumentace, a především s cílem připravenosti na očekávané dotační programy. V těchto případech se jedná o prioritní akce, jejichž realizací bude řešen nevyhovující technický stav, nevyhovující dispoziční uspořádání, které neodpovídá současným požadavkům moderní medicíny. Jedná se zejména o vznik moderních urgentních příjmů dle současných legislativních požadavků ve zbývajících nemocnicích KZ, a.s., konkrétně v litoměřické a mostecké nemocnici. V případě nově zahrnutých rozvojových stavebních investic se jedná o modernizaci technického zařízení budovy „F“ v teplické nemocnici, jejíž realizace je nezbytná ve vazbě na probíhající modernizaci prostor pro gynekologicko porodnické oddělení.

U všech zahrnutých stavebních investic dochází k modernizaci a zvýšení komfortu zdravotnických pracovišť a jejich zázemí, umožňující pokrytí narůstajících požadavků pacientů.

Pořízení nové zdravotnické techniky je v souvislosti s nově vznikajícími prostory, či v souvislosti s novými diagnostickými a terapeutickými postupy. Obnovovací investice stávajících zdravotnických prostředků, popř. technologických zařízení, řeší náhradu stávajících, fyzicky zastaralých a perspektivně nevyužitelných zařízení. Další provozování této techniky je neekonomické či v některých případech již nemožné. V případě Masarykovy nemocnice, o.z. bude i obnovované zdravotnická technika umístěna do nově budovaných prostor „Kardiocentra“.

V návaznosti na takto realizované investice budou stávající zdravotnické prostředky nahrazovány a účetně zcela odepsány.

Účel a odůvodnění podané žádosti a specifikace pořizovaného vybavení a jeho výsledného použití:

Účelem realizace uvedených investičních aktivit (zejména strategické investiční akce) je řešení nedostatečné kapacity zdravotnických provozů a z hlediska požadavků současné medicíny nevyhovujících prostor, které jsou nezbytné pro naplnění současných standardů poskytování zdravotních služeb a jejich další rozvoj.

Podrobný popis a zdůvodnění je uvedeno v příloze č. 1b této žádosti.

Realizace všech výše uvedených investičních akcí byla/bude zadána v souladu se zákonem 134/2016 Sb., o zadávání veřejných zakázek, v platném znění, kdy tímto byl naplněn požadavek na splnění kritéria hospodárnosti. Standardně je v případě realizace veřejných zakázek na dodávky součástí jejich přípravy předběžný průzkum trhu, v rámci kterého jsou zjišťovány orientační ceny.

Doba, v níž má být dosaženo účelu (termín zahájení, termín ukončení):

1. 1. 2023 – 31. 12. 2023/31. 12. 2024

Další údaje:

S ohledem na aktuální finanční situaci KZ, a.s. je navrhována jednorázová úhrada poskytované dotace v co nejdřívějším termínu.

Žadatel potvrzuje, že tuto žádost o dotaci schválil k předložení Ústeckému kraji v návaznosti na uzavřenou Smlouvu o poskytování veřejné služby a podmínkách poskytnutí vyrovnávací platby za plnění závazku veřejné služby a potvrzuje pravdivost uváděných údajů. Zároveň prohlašuje, že souhlasí se zařazením žadatele do databáze Ústeckého kraje a se zveřejněním údajů o něm a o výši poskytnuté dotace na webových stránkách Ústeckého kraje.

V Ústí nad Labem dne 15.3.2023

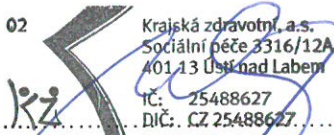
02

Krajská zdravotní, a.s.
Sociální péče 3316/12A
401 13 Ústí nad Labem
IČ: 25488627
DIČ: CZ 25488627
MUDr. Petr Malý, MBA
generální ředitel Krajské zdravotní, a.s.

Přílohy žádosti (1-10) na další straně:

- 1a. Seznam jednotlivých zahrnutých investičních aktivit vč. popisu jejich účelu, odůvodnění jejich účelnosti a hospodárnosti – tabulková část
- 1b. Seznam jednotlivých zahrnutých investičních aktivit vč. popisu jejich účelu, odůvodnění jejich účelnosti a hospodárnosti – textová část
2. Požadavek na přidělení finančních prostředků z rozpočtu Ústeckého kraje pro rok 2023 dle „Modelu výpočtu stanovení maximální výše úhrad z titulu výkonu Služby v obecném hospodářském zájmu“
3. Výpis z obchodního rejstříku, živnostenský list;
4. Doklad o oprávnění jednat jménem žadatele o investiční dotaci;
5. Doklady o přidělení IČ a rozhodnutí o registraci a přidělení DIČ (pokud má registrační povinnost);
6. Smlouva o zřízení běžného účtu u peněžního ústavu;
7. Čestné prohlášení o bezdlužnosti – skutečnosti, že
 - vůči majetku žadatele neprobíhá, nebo v posledních 3 letech neproběhlo, insolvenční řízení, v němž bylo vydáno rozhodnutí o úpadku, nebo insolvenční návrh nebyl zamítnut proto, že majetek nepostačuje k úhradě nákladů insolvenčního řízení, nebo nebyl konkurs zrušen proto, že majetek byl zcela nepostačující,
 - nebyla zavedena nucená správa podle zvláštních právních předpisů,
 - na jeho majetek nebyla nařízena exekuce,
 - vůči žadateli, ani vůči žádnému podniku ve skupině podniků (pokud je žadatel součástí skupiny podniků, se kterými je propojen, včetně podniků zahraničních), nebyl vystaven inkasní příkaz pro navrácení protiprávní a neslučitelné podpory, který dosud nebyl splacen,
 - žadatel nebyl pravomocně odsouzen pro trestný čin, jehož skutková podstata souvisí s předmětem podnikání žadatele, nebo pro trestný čin hospodářský, nebo trestný čin proti majetku, jde-li o právnickou osobu, musí tento předpoklad splňovat statutární orgán nebo každý člen statutárního orgánu, a je-li statutárním orgánem žadatele či členem statutárního orgánu žadatele právnická osoba, musí tento předpoklad splňovat statutární orgán nebo každý člen statutárního orgánu této právnické osoby,
 - u místně příslušného finančního úřadu a okresní správy sociálního zabezpečení a zdravotních pojišťoven, nemá žadatel žádné nesplacené závazky po lhůtě splatnosti,
 - žadatel nemá žádné závazky po lhůtě splatnosti vůči státním fondům, přičemž za závazky vůči státním fondům se považují i závazky vůči Státnímu fondu životního prostředí, Pozemkovému fondu a Celní správě, za vypořádání nelze považovat posečkání úhrady dlužných závazků,
 - žadatel nemá žádné závazky po lhůtě splatnosti vůči rozpočtu kraje, tzn., že bylo například ve stanoveném termínu předloženo řádné vyúčtování v případě, že byly žadateli finanční prostředky v předchozích obdobích poskytnuty, a to v originále (viz vzorový formulář)
8. Čestné prohlášení o odpovědnosti za přípravu a realizaci projektu;
9. Soupis jednotlivých projektů, které žadatel realizoval v průběhu předchozích 3 let za přispění kraje s uvedením názvu projektu, čísla smlouvy o poskytnutí dotace a uvedení finanční výše poskytnuté dotace, a to v originále;
10. Aktuální oprávnění k poskytování zdravotních služeb podle zákona č. 372/2011 Sb., o zdravotních službách a podmínkách jejich poskytování, (zákon o zdravotních službách), ve znění pozdějších předpisů

Seznam investičních akcí_Žádost o investiční dotaci_ÚK 2023_Aktualizace1

Pol. č.	OZ	NÁZEV AKCE	PREDPOKLADANÉ INVESTIČNÍ VÝDAJE 2023	DRUH INVESTICE
Prioritní investiční akce				
1	Masarykova nemocnice UL	Objekt Kardiocentra MNUL	100 000 000,00	NOVA
2	Nemocnice Chomutov	Urgentní příjem a op. sály CV	217 500 000,00	NOVA
3	Nemocnice Děčín	Urgentní příjem a op. sály DC	200 000 000,00	NOVA
4	Masarykova nemocnice UL	Angiografický rtg komplet vč. příslušenství pro Kardiologickou kliniku v novém pavilonu s operačními sály, odděleními JIP a standardními lůžkovými odděleními vč. umístění kardiochirurgie	41 500 000,00	NOVÁ
5	Masarykova nemocnice UL	Angiografický rtg komplet vč. příslušenství pro Kardiologickou kliniku v novém pavilonu s operačními sály, odděleními JIP a standardními lůžkovými odděleními vč. umístění kardiochirurgie	32 500 000,00	OBNOVOVACÍ
6	Nemocnice Chomutov	Počítačový tomograf pro RDG oddělení	18 500 000,00	OBNOVOVACÍ
7	Nemocnice Děčín	Pavilon péče o matku a dítě	150 000 000,00	NOVA
8	Nemocnice Litoměřice	Projektová dokumentace Urgentní příjem-emergency	20 000 000,00	NOVA
9	Nemocnice Most	Projektová dokumentace Urgentní příjem-emergency	30 000 000,00	NOVA
10	Nemocnice Teplice	Modernizace technického zařízení pavilonu "F" ve vazbě na modernizaci GYNPOR	30 000 000,00	ROZVOJOVÁ
Celkem prioritní investiční akce			840 000 000	
			z toho obnovovací	51 000 000
			z toho rozvojová	30 000 000
			z toho nová	759 000 000

1. „Objekt Kardiocentra MNUL“ - Nový pavilon s operačními sály, odděleními JIP a standardními lůžkovými odděleními vč. umístění kardiochirurgie, Krajská zdravotní, a.s. – Masarykova nemocnice v Ústí nad Labem, o.z. – cca 1 397 mil. Kč vč. vybavení zdravotnickou technikou

Investičním záměrem je výstavba nového pavilonu s operačními sály, oddělením JIP a standardními lůžkovými odděleními včetně umístění kardiochirurgie v Krajské zdravotní, a.s. – Masarykově nemocnici v Ústí nad Labem, o. z.

V návaznosti na centralizaci vysoce specializované zdravotní péče je v současné době kapacita zdravotnické infrastruktury Masarykovy nemocnice v Ústí nad Labem, o.z. nedostatečná a rozsah poskytovaných zdravotních služeb je do značné míry limitován nedostatečným počtem lůžek intenzivní péče, počtem standardních lůžek i počtem operačních sálů. Aktuálně Krajská zdravotní, a.s. uspěla ve výběrovém řízení na poskytování zdravotních služeb v oboru kardiochirurgie, přičemž pro pokrytí potřeb regionu je nezbytné již tak poddimenzovanou zdravotnickou infrastrukturu dále rozšířit. Východiskem shora uvedeného je výstavba nového pavilonu s operačními sály, oddělením JIP a standardními lůžkovými odděleními, díky kterému dojde k doplnění potřebné infrastruktury k pokrytí vyžadovaných zdravotních služeb. Současně jsou řešeny z hlediska požadavků současné medicíny nevyhovující prostory pro poskytování vysoce specializované zdravotní péče, která je centralizovaná do zřizovaných center pro její poskytování. Krajská zdravotní, a. s. – Masarykova nemocnice v Ústí nad Labem, o. z. provozuje 11 těchto center.

Objekt je navržen jako osmipodlažní objekt se sedmi nadzemními a jedním podzemním podlažím, který je situován v klínu mezi pavilony B a C (operační sály a JIP). V budově budou umístěna oddělení KAPIM, kardiocentrum (kardiologická klinika, kardiochirurgické oddělení, kardioanesteziologické oddělení), oddělení Hrudní chirurgie a operační trakt vč. odpovídajícího zázemí, vše plně vyhovující současným požadavkům moderní medicíny.

Jedná se o nový pavilon, který je řešen jako železobetonový skelet založený na základové desce podepřené železobetonovými pilotami. Tuhost objektu je zajištěna doplněním skeletu o železobetonové stěny, které tvoří vertikály a obvodové zdi 1.PP. Stropní desky a schodiště jsou rovněž ze železobetonu.

Programová náplň nového pavilonu:

Výstavba pavilonu s operačními sály, odděleními JIP a standardními lůžkovými odděleními vč. umístění kardiochirurgie s přibližně 20 915 m² podlahové plochy. Pavilon bude umístěn v intravilánu stávajícího areálu Masarykovy nemocnice v Ústí nad Labem, o.z. Obsahem nového pavilonu bude zejména:

- a) Centrální operační sály
7 operačních sálů (5 sálů standardních a 2 sály hybridní s angioliinkou, jeden s MR) – jeden ze sálů přísluší ke kardiologii
- b) Kardiologie
3 operační sály (hybridní s angioliinkou)
30 standardních lůžek
6 lůžek denní stacionář
16 lůžek JIP (akutní příjem)
- c) Kardiochirurgie
2 operační sály
15 standardních lůžek
7 lůžek intermediárních
7 lůžek JIP
- d) Hrudní chirurgie
25 standardních lůžek
12 lůžek KAPIM
- e) KAPIM a JIP
12 lůžek JIP
12 lůžek KAPIM

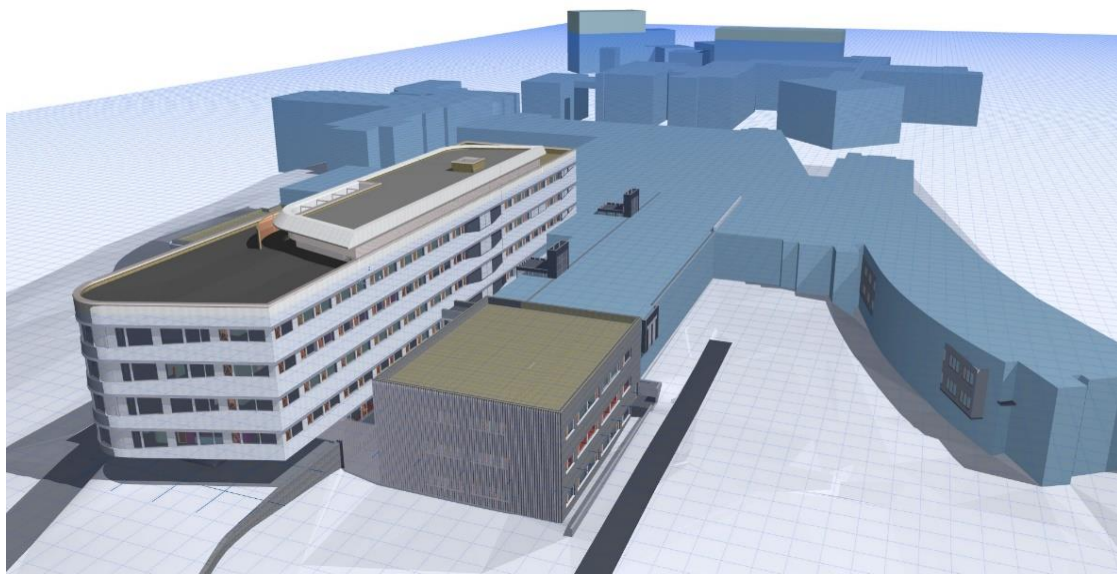

- f) Ambulance – centrální umístění – přísluší ke kardiologii, kardiochirurgii a hrudní chirurgii
11 ordinací

Ode dne předání staveniště (29. 10. 2020) již došlo k téměř dokončení objektu KAPIM, dále se realizuje výstavba objektu KARDIO a výstavba zbývajících objektů COS.

Hlavní objekt KARDIO - Pokračují stavební práce a rozvody elektro, vzduchotechniky, mediaplynů ve 3. -5. NP.

Objekt KAPIM – Stavební práce v objektu jsou dokončeny.

Objekt COS – Pokračují práce na rozvodech ZTI a mediaplynů, sádkartonových příčkách. Probíhá betonáž podlah a nanášení omítek v 1. NP.

Pokračují práce na fasádě a střeše COS a na opěrné gabionové zdi u budovy CH tj. mateřské školky.

Pokračují práce na rozvodech TZB, VZT.

Komunikace k Atriu – provádění veřejného osvětlení a opěrné stěny.

Vizualizace pavilonu:

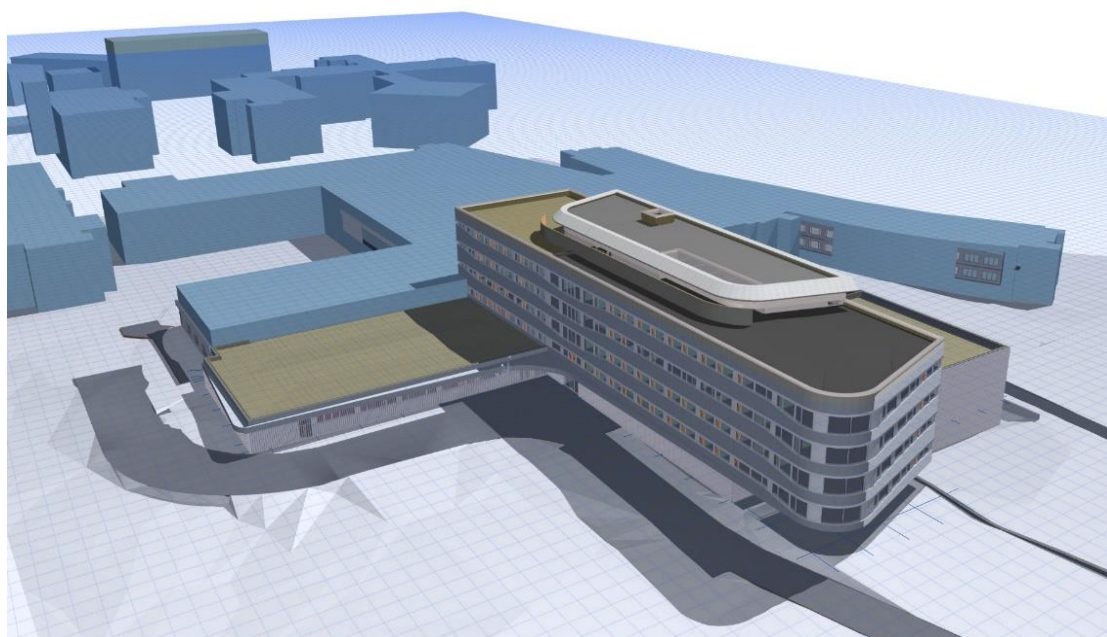



Aktuální fotografie z probíhající výstavby:









Přepokládané náklady

Náklady stavební části a zahrnutých nezbytných technologických celků činí dle smlouvy o dílo uzavřené na základě realizované veřejné zakázky a následně uzavřených dodatků ke smlouvě 1 480 526 781 Kč, uvedená hodnota nezahrnuje vybavení zdravotnickou technikou a náklady na zabezpečení TDS a AD.

Předpokládaný harmonogram realizace:

Dokončení projektové dokumentace:	12/2019
Vyhlášení veřejné zakázky:	29. 5. 2020
Uzavření smlouvy o dílo:	29. 9. 2020
Zahájení stavebních prací:	29. 10. 2020
Předpoklad dokončení stavebních prací:	20. 12. 2023 - doba realizace 3,2 roku (1147 dní)

Zhotovitel:

Sdružení společností „Společnost Metrostav – DIZ – BAK – NEPRO – Masarykova nemocnice“ s vedoucím členem sdružení spol. Metrostav a.s.

Propočet investičních nákladů na realizaci investiční akce:

Předpokládané investiční náklady 1. finanční etapy:	150,0 mil. Kč
Předpokládané investiční náklady 2. finanční etapy:	529,0 mil. Kč
Předpokládané investiční náklady 3. finanční etapy:	579,0 mil. Kč
Předpokládané investiční náklady 4. finanční etapy:	222,5 mil. Kč

K 31. 12. 2022 prostavěnost ve výši **793 378 600 Kč vč. DPH** vč. TDS a AD

Předpokládané investiční náklady za rok 2023: **690 200 000- Kč vč. DPH.**

Jedná se o **novou stavební investici**, jejímž předmětem je zhotovení zcela nové stavby, která před realizací investice neexistovala, v jejíchž prostorách bude Krajská zdravotní, a.s. – Masarykova nemocnice v Ústí nad Labem, o.z. poskytovat služby, resp. zdravotní služby, které jsou předmětem

Smlouvy o poskytování veřejné služby a podmínkách poskytnutí Vyrovňovací platby za splnění závazku veřejné služby ze dne 26. 6. 2017 a 23. 6. 2020.

Realizace této strategické investiční akce byla schválena usnesením Zastupitelstva Ústeckého kraje – Usnesení č. 017/24Z/2019 ze dne 21. 10. 2019 a navazujícími usneseními Rady Ústeckého kraje – Usnesení č. 004/95R/2020 ze dne 17.4.2020 a usnesení Zastupitelstva Ústeckého kraje – Usnesení č. 017/29Z/2020 ze dne 20.4.2020.

Realizací této stavební investice dochází k modernizaci a zvýšení komfortu zdravotnických pracovišť a jejich zázemí, umožňující pokrytí narůstajících požadavků na poskytování zdravotních služeb, a to včetně požadavků pacientů.

Realizace výše uvedené investiční akce byla zadána v souladu se zákonem 134/2016 Sb., o zadávání veřejných zakázek, v platném znění, kdy tímto byl naplněn požadavek na splnění kritéria hospodárnosti.

2. „Urgentní příjem a op. sály CV“ - Nový pavilon Emergency, COS, vč. JIP a nadzemní spojovací koridor se stávajícím pavilonem D, Krajská zdravotní, a.s. - Nemocnice Chomutov, o.z. – cca 834 mil. Kč, 969 mil. Kč vč. vybavení zdravotnickou technikou

Předmětem investičního záměru je výstavba nového pavilonu Emergency, centrálních operačních sálů, jednotek intenzivní péče a nadzemního spojovacího koridoru do stávajícího pavilonu „D“.

Současná moderní medicína jako jeden ze základních požadavků vyžaduje centralizaci diagnostiky a řešení zdravotního stavu u akutních případů, což je možné zajistit pouze budováním vysokoprahových či nízkoprahových urgentních příjmů (emergency), na kterých je soustředěna diagnostika a zdravotní péče napříč medicínskými odbornostmi, přičemž na ně navazuje potřebná zdravotnická infrastruktura v podobě operačních sálů, jednotek intenzivní péče i standardních lůžkových oddělení. V Nemocnici Chomutov, o.z. takovéto pracoviště doposud neexistuje a příjem pacientů se závažným zdravotním stavem je řešen řadou organizačních opatření, která však plnohodnotně nemohou zajistit úroveň zdravotních služeb, poskytovaných na pracovištích urgentních příjmů. Značnou nevýhodou současné podoby chomutovské nemocnice je kromě chybějícího urgentního příjmu rovněž dislokace oddělení ARO, chirurgického a ortopedického oddělení, CT a NMR od pavilonu „dostavby“, ve kterém jsou umístěna nechirurgická oddělení, gynekologicko-porodnické oddělení a oddělení zdravotnického komplementu, kdy je v řadě případů pacientům s akutním zdravotním stavem nezbytné zajišťovat jejich transport mezi jednotlivými objekty venkovním prostředím či sanitními vozy. Vedle toho jsou v rámci chirurgického a ortopedického oddělení provozovány operační sály, které neodpovídají současným požadavkům a potřebám moderní medicíny a dlouhodobě je jejich používání neudržitelné. Uvedené nedostatky nelze řešit dílčími rekonstrukcemi a modernizacemi stávající infrastruktury, ale je možné je řešit pouze novou výstavbou pavilonu Emergency, zahrnujících vlastní urgentní příjem, operační sály, jednotky intenzivní péče vč. ARO, přičemž díky spojovacímu koridoru budou odpovídajícím způsobem umožněny transporty pacientů na diagnostická vyšetření na CT, popř. NMR a dále pak budou zabezpečeny služby komplementu a dostupnost konziliárních služeb napříč všemi odbornostmi. Součástí této investiční akce jsou rovněž nezbytné přeložky, demolice stávajících objektů.

Popis záměru

Předmětem investičního záměru je vybudování nového pavilonu Emergency, COS vč. JIP a nadzemního spojovacího koridoru se stávajícím pavilonem „G“ v Krajské zdravotní, a. s. – Nemocnici Chomutov, o. z. Spojovacím koridorem pak dojde k nezbytnému propojení chirurgických pavilonů s interními pavilony.

Popis jednotlivých podlaží nového pavilonu

1. NP Emergency, nízkoprahová a vysokoprahová část, expektace (4 lůžka)
ARO 10 lůžek
2. NP Operační sály (5 sálů), centrální sterilizace, JIP 10 lůžek
3. NP Technické a administrativní zázemí

V současné době probíhají níže uvedené stavební práce:

Budova Emergency:

- Monolit dokončen – dokončeny atiky 3.NP
- Pokračují vyzdívky 1.NP a 2.NP – postupné zahájení ve 3.NP.
- V 1. PP zahájena montáž TZB (VZT, elektro atd.).
- Zahájena betonáž podlah.
- Příprava pro zahájení instalace parotěsné izolace na střeše.
- Dokončeny zemní práce pro energo kanál.
- Zahájena montáž oken.
- Dokončeno komplet severní schodiště a jižní dokončeno mezi 1.PP a 1.NP.
- Pokračují rozvody TZB – dokončeny páteřní rozvody v 1.PP.
- Dle klimatických podmínek bude zahájena montáž skladby střechy (parotěsná izolace – pojistná izolační vrstva).

Spojovací koridor:

- Dokončena pokládka trapézových plechů jak na podlahu, tak na střechu.
- Příprava pro betonáž průvlaku spojovacího krčku do pavilonu C.

Budova C:

- Doplnění rozvodů elektro.
- Po dokončení střechy budou plnohodnotně pokračovat práce v interiéru.
- Probíhají práce na ve stávající části objektu C – úprava vstupu na chirurgie (v místě napojení nové propojovací chodby)

Vizualizace

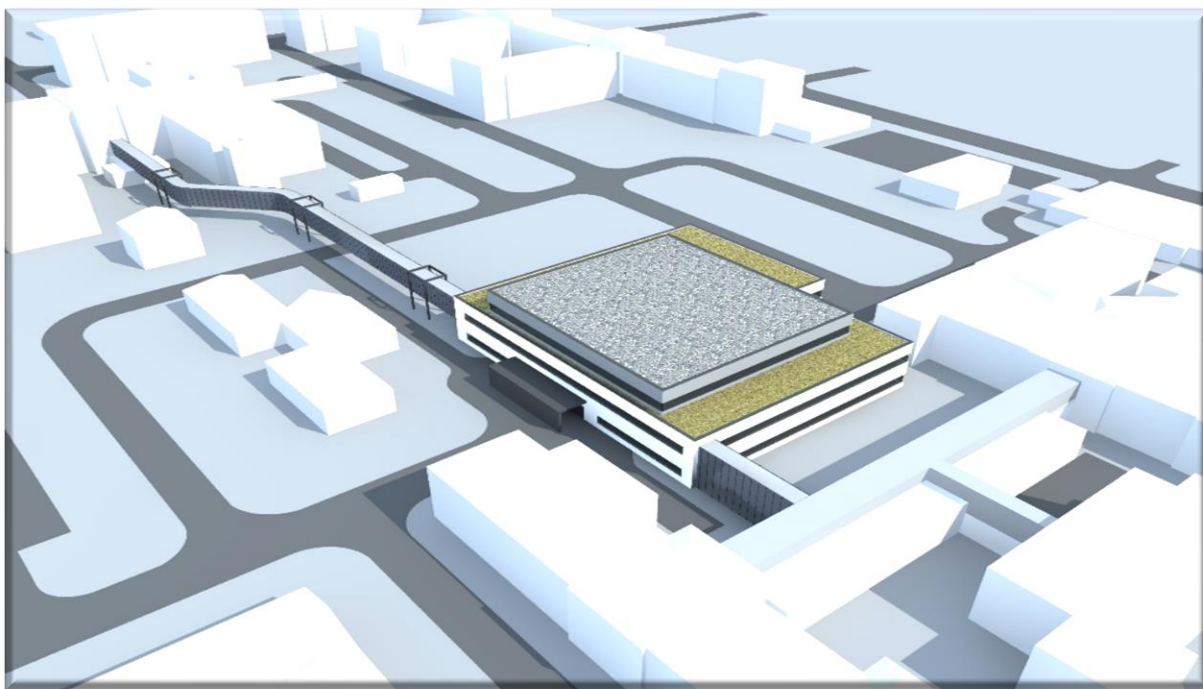

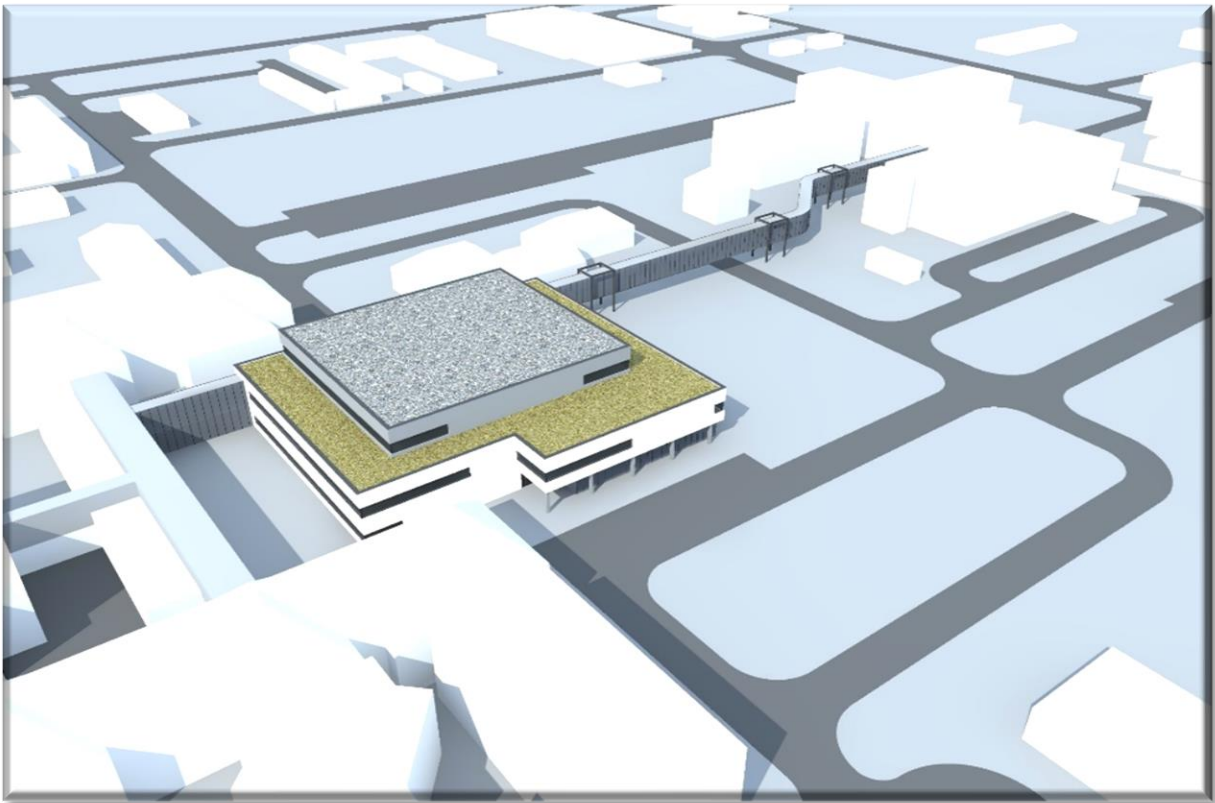

Fotografie z probíhající výstavby:









Přepokládané náklady

Náklady stavební části a zahrnutých nezbytných technologických celků činí dle smlouvy o dílo uzavřené na základě realizované veřejné zakázky vč. dodatků 840 432 176 Kč, uvedená hodnota nezahrnuje vybavení zdravotnickou technikou a náklady na zabezpečení TDS a AD a požadované navýšení ceny v důsledku skokových změn cen materiálu.

Předpokládané investiční náklady 1. finanční etapy: 303 mil. Kč
Předpokládané investiční náklady 2. finanční etapy: 537,4 mil. Kč bez požadovaného navýšení ceny – viz níže.

Předpokládaný harmonogram:

Dokončení projektové dokumentace:	11/2019
Vyhlášení veřejné zakázky:	21. 5. 2021
Uzavření smlouvy o dílo:	13. 9. 2021
Zahájení stavebních prací:	23. 9. 2021
Dokončení stavebních prací:	15. 12. 2023 (vč. legislativního povolení užívání díla)

Zhotovitel:

Sdružení společností Společnost „Emergency Nemocnice Chomutov – OHL & MQ“
Vedoucí společník – OHL ŽS, a.s.

K 31. 12. 2022 prostavěnost ve výši **219 281 419 Kč vč. DPH** vč. nákladů na zabezpečení TDS a AD

Předpokládané investiční náklady za rok 2023: **622 600 000,- Kč vč. DPH + 30 000 000,- Kč vč. DPH** – viz níže.

Předpokládané navýšení ceny v důsledku skokových cen materiálu: 30 000 000,- Kč vč. DPH.
Dodavatel stavby opakovaně uplatňuje požadavek na navýšení ceny za provádění stavebních prací v důsledku skokových změn některých materiálů ve vazbě na dopady aktuálního dění na Ukrajině, přičemž toto své tvrzení transparentně dokladuje. Krajská zdravotní v této souvislosti opakovaně jedná se správcem dotačního programu, který obdobnou situaci řeší i v případě dalších staveb a se kterým byla odsouhlasena metodika takového případného zohlednění. Současně je řešen možný postup ve vazbě na zákon o zadávání veřejných zakázek a dostupné zdroje investora.

Jedná se o **novou stavební investici**, jejímž předmětem je zhotovení zcela nové stavby, která před realizací investice neexistovala a za pomoci níž bude Krajská zdravotní, a.s. – Nemocnice Chomutov, o.z. poskytovat Služby – zdravotní služby, které jsou předmětem Smlouvy o poskytování veřejné služby a podmínkách poskytnutí Vyrovňovací platby za splnění závazku veřejné služby ze dne 26. 6. 2017 a 23. 6. 2020.

Realizace této strategické investiční akce byla schválena usnesením Zastupitelstva Ústeckého kraje – Usnesení č. 017/24Z/2019 ze dne 21. 10. 2019 a navazujícími usneseními Rady Ústeckého kraje – Usnesení č. 004/95R/2020 ze dne 17.4.2020 a usnesení Zastupitelstva Ústeckého kraje – Usnesení č. 017/29Z/2020 ze dne 20.4.2020.

Realizace výše uvedené investiční akce byla zadána v souladu se zákonem 134/2016 Sb., o zadávání veřejných zakázek, v platném znění, kdy tímto byl naplněn požadavek na splnění kritéria hospodárnosti

3. „Urgentní příjem a op. sály DC“ - Nový pavilon Emergency včetně operačních sálů, centrální sterilizace a jednotek intenzivní péče, Krajská zdravotní, a.s. – Nemocnice Děčín, o.z. – I. Etapa, cca 915 mil. Kč vč. vybavení zdravotnickou technikou

Předmětem investičního záměru je výstavba nového pavilonu Emergency včetně centrálních operačních sálů, centrální sterilizace a jednotek intenzivní péče včetně také vybudování nových parkovacích míst ve

dvoupatrovém parkovacím domě a modernizace energocentra (I. Etapa). Součástí záměru je pak také vybudování nadzemního spojovacího koridoru nového pavilonu s pavilonem „I“, výstavba nového pavilonu Péče o matku a dítě včetně hemodialyzačního střediska na místě stávajícího pavilonu bývalého dětského oddělení (II. etapa).

Současná moderní medicína jako jeden ze základních požadavků vyžaduje centralizaci diagnostiky a řešení zdravotního stavu u akutních případů, což je možné zajistit pouze budováním vysokoprahových či nízkoprahových urgentních příjmů (emergency), na kterých je soustředěna diagnostika a zdravotní péče napříč medicínskými odbornostmi, přičemž na ně navazuje potřebná zdravotnická infrastruktura v podobě operačních sálů, jednotek intenzivní péče i standardních lůžkových oddělení. V Nemocnici Děčín, o.z. takovéto pracoviště doposud neexistuje a příjem pacientů se závažným zdravotním stavem je řešen řadou organizačních opatření, která však plnohodnotně nemohou zajistit úroveň zdravotních služeb, poskytovaných na pracovištích urgentních příjmů. Určitou nevýhodou současné podoby děčínské nemocnice je kromě chybějícího urgentního příjmu rovněž dislokace pavilonu chirurgických oborů a pavilonu interních onemocnění, kdy je v řadě případů pacientům s akutním zdravotním stavem nezbytné zajišťovat jejich transport mezi jednotlivými pracovišti sanitními vozy. Vedle toho jsou v rámci chirurgického oddělení provozovány operační sály, které neodpovídají současným požadavkům a potřebám moderní medicíny a dlouhodobě je jejich používání neudržitelné. Uvedené nedostatky nelze řešit dílčími rekonstrukcemi a modernizacemi stávající infrastruktury, ale je možné je řešit pouze novou výstavbou pavilonů Emergency, zahrnujících vlastní urgentní příjem, operační sály vč. centrální sterilizace, jednotek intenzivní péče, porodního traktu a hemodialýzy, přičemž díky spojovacímu koridoru budou odpovídajícím způsobem zabezpečeny služby komplementu a dostupnost konziliárních služeb napříč všemi odbornostmi. Součástí této investiční akce jsou rovněž nezbytné přeložky, demolice stávajících objektů a řešení energetického hospodářství, ve vazbě na vlastní urgentní příjem pak parkoviště pro klienty urgentního příjmu.

Popis jednotlivých podlaží nového pavilonu operačních sálů a Emergency (I. etapa)

- 1. NP - Technické podlaží a šatnové zázemí personálu. Samostatný vstup pro personál.
- 2. NP - Vstup do objektu – urgentní příjem pacientů, nově vytvořený vjezd pro RZS z ulice Lužická. Urgentní příjem obsahuje expektační pokoj, 2 zákrokové sálky, 3 lůžka crash roomu. Součástí podlaží je i část RDG oddělení – pracoviště CT.
- 3. NP - Operační trakt a centrální sterilizace operační trakt je tvořen 4 operačními sály včetně pooperačního pokoje s 6 lůžky, centrální sterilizace s 3 sterilizátory. Podlaží je navázáno na lůžkové oddělení chirurgie.
- 4. NP - Podlaží, které obsahuje oddělení intenzivní péče, je tvořeno 8 lůžky JIP, 6 lůžky ARO, dále je součástí gynekologicko-porodnické části pavilonu E i nová slehárenská část porodnice se 3 porodními pokoji, operačním sálem a dalším zázemím porodního oddělení.

Aktuální stav pro I. etapu:

Stavba byla zahájena a to předáním staveniště vybranému zhotoviteli v říjnu 2021. Aktuálně se provádějí práce:

Hlavní stavba „budova EMERY“ - ve 4. NP již došlo k propojení s objektem E.

- 5. NP - bednění a armování svislých konstrukcí, bednění 1. části stropu.
- Pokračují vyzdívky 3. NP. a 4. NP.
- Pokračují práce na monolitech, vyzdívkách, rozvodech TZB ve 3. NP.
- Provádí se rozvody TZB (elektro, vzduchotechnika, vodovod a kanalizace 1. - 2. NP + 3. NP).
- Provedeny akustické stěny VZT 1.NP, provedeny tlakové zkoušky mediplynů 1 .NP a 2. NP.

Objekt E - probíhají koordinační schůzky pro odpojení a přepojení TZB pro zachování provozu zbývajících prostor E - probíhá stěhování provozu z objektu E. Zahájena konzervace SKIASKOPu, předána část objektu E - 4. NP a 1. NP Zahájeny práce ve 4. NP, příprava konzervace SKIASKOP 1. NP. Koordinace stěhování CT a RDG.

ENERGOCENTRUM – Pokračují stavební úpravy, probíhá koordinace se stavbou ČEZ - Dokončen strop druhé části koridoru.

Vizualizace:

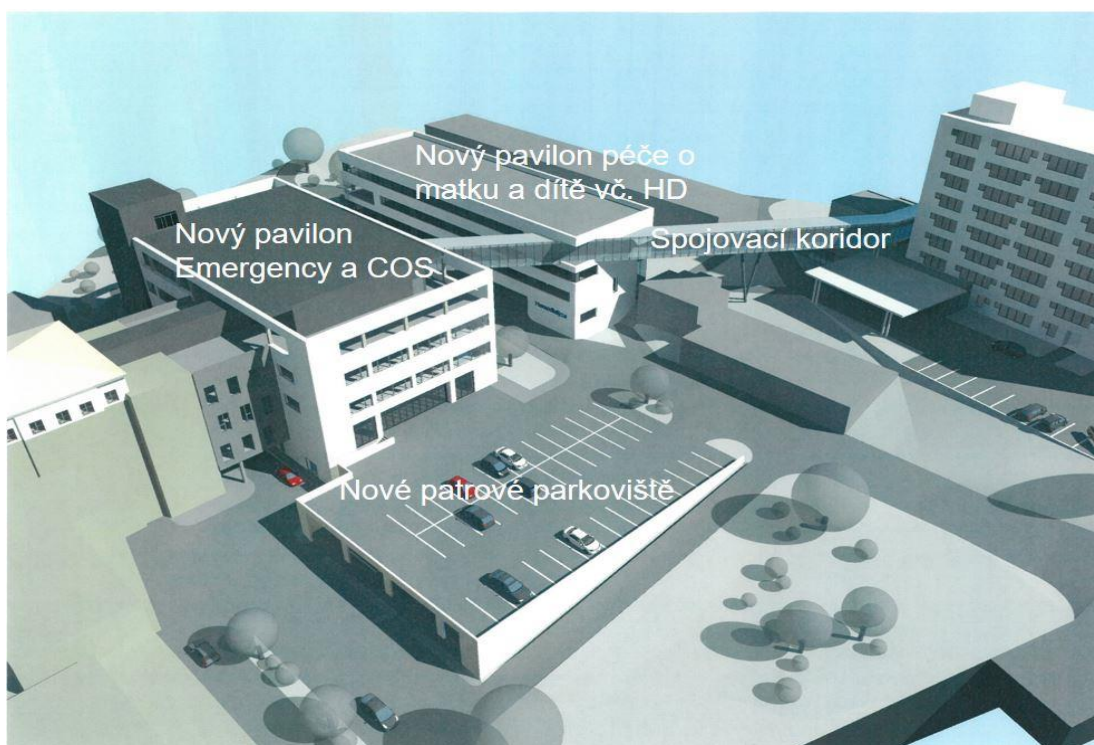
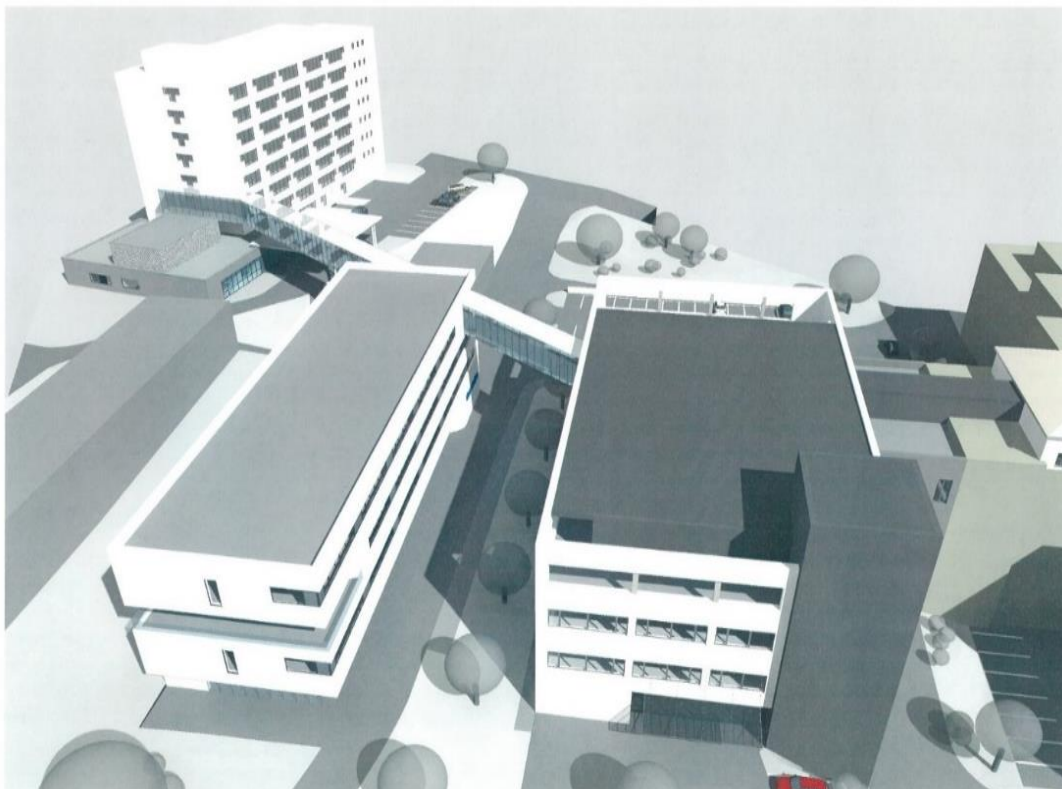

Fotografie z probíhající stavby:





Přepokládané náklady

Náklady stavební části a zahrnutých nezbytných technologických celků činí dle smlouvy o dílo uzavřené na základě realizované veřejné zakázky vč. smluvních dodatků 806 610 620 Kč, uvedená hodnota nezahrnuje vybavení zdravotnickou technikou a náklady na zabezpečení TDS a AD a požadované navýšení ceny v důsledku skokových změn cen materiálů

Předpokládané investiční náklady 1. finanční etapy: 328 mil. Kč
Předpokládané investiční náklady 2. finanční etapy: 478,6 mil. Kč bez požadovaného navýšení ceny – viz níže.

Předpokládaný harmonogram (I. etapa):

Dokončení projektové dokumentace:	01/2019
Vyhlášení veřejné zakázky:	21. 5. 2021
Uzavření smlouvy o dílo:	22. 9. 2021
Zahájení stavebních prací:	4. 10. 2021
Dokončení stavebních prací:	15. 12. 2023 (vč. legislativního povolení užívání díla)

Zhotovitel:

Sdružení firem VW WACHAL a.s. a Zlínstav a.s.

K 31. 12. 2022 je prostavěnost ve výši **186 128 918 mil. Kč vč. DPH** vč. nákladů na zabezpečení TDS a AD.

Předpokládané investiční náklady za rok 2023: **621 700 000,- Kč vč. DPH + 30 000 000,- Kč vč. DPH** – viz níže.

Předpokládané navýšení ceny v důsledku skokových cen materiálů: 30 000 000,- Kč vč. DPH.

Dodavatel stavby opakovaně uplatňuje požadavek na navýšení ceny za provádění stavebních prací v důsledku skokových změn některých materiálů ve vazbě na dopady aktuálního dění na Ukrajině, přičemž toto své tvrzení transparentně dokladuje. Krajská zdravotní v této souvislosti opakovaně jedná se správcem dotačního programu, který obdobnou situaci řeší i v případě dalších staveb a se kterým byla odsouhlasena metodika takového případného zohlednění. Současně je řešen možný postup ve vazbě na zákon o zadávání veřejných zakázek a dostupné zdroje investora.

Jedná se o **novou stavební investici**, jejímž předmětem je zhotovení zcela nové stavby, která před realizací investice neexistovala, s jejímž využitím bude Krajská zdravotní, a.s. – Nemocnice Děčín, o.z. poskytovat Služby, resp. zdravotní služby, které jsou předmětem Smlouvy o poskytování veřejné služby a podmínkách poskytnutí Vyrovňovací platby za splnění závazku veřejné služby ze dne 26. 6. 2017 a 23. 6. 2020

Realizace této strategické investiční akce byla schválena usnesením Zastupitelstva Ústeckého kraje – Usnesení č. 017/24Z/2019 ze dne 21. 10. 2019 a navazujícími usneseními Rady Ústeckého kraje – Usnesení č. 004/95R/2020 ze dne 17.4.2020 a usnesení Zastupitelstva Ústeckého kraje – Usnesení č. 017/29Z/2020 ze dne 20.4.2020.

Realizace výše uvedené investiční akce byla zadána v souladu se zákonem 134/2016 Sb., o zadávání veřejných zakázek, v platném znění, kdy tímto byl naplněn požadavek na splnění kritéria hospodárnosti.

4. „Angiografický rtg komplet vč. příslušenství pro Kardiologickou kliniku v novém pavilonu s operačními sály, odděleními JIP a standardními lůžkovými odděleními vč. umístění kardiochirurgie, Krajská zdravotní, a.s. – Masarykova nemocnice v Ústí nad Labem, o.z.

Angiografický rtg komplet vč. příslušenství je určen pro nový operační sál Kardiologické kliniky v rámci výstavby nového pavilonu s operačními sály, odděleními JIP a standardními lůžkovými odděleními vč. umístění kardiochirurgie, Krajská zdravotní, a.s. – Masarykova nemocnice v Ústí nad Labem, o.z..

V Krajské zdravotní, a.s. – Masarykově nemocnici v Ústí nad Labem byla zahájena výstavba nového pavilonu Centra komplexní kardiiovaskulární péče s operačními sály, odděleními JIP a standardními lůžkovými odděleními. Součástí tohoto pavilonu jsou nové operační sály Kardiologické kliniky. V rámci zajištění zdravotnických technologií pro tyto operační sály je nutné pořídit nový angiografický rtg systém vč. příslušenství s maximálním rozsahem pohybu a plnou digitalizací obrazu určené pro potřeby zejména arytmologie-elektrofyzologie a částečně i intervenční kardiologie. Oddělení elektrofyzologie na Klinice kardiologie Masarykovy nemocnice v Ústí nad Labem, o.z., Krajské zdravotní, a.s. je jediným specializovaným pracovištěm pro spádovou oblast Ústeckého kraje čítající více než 830 000 obyvatel. Zajišťuje specializované výkony u nemocných s různými typy srdečních arytmií – katetrizační ablace arytmií včetně ablací s 3D mapovacím systémem. Počty výkonů každým rokem narůstají (rok 2020 – 151 výkonů, rok 2021 – 217 výkonů) a stejně tak i komplexnost výkonů s čímž je spojeno i prodlužování doby výkonů. Ablace komplexních forem arytmií s pomocí 3D mapování jsou o více než 1 hod delší oproti běžným výkonům. Podle údajů z celonárodních registrů dochází k růstu počtu arytmiologických výkonů celorepublikově. Z důvodu neustále se zvyšujícího věku obyvatel, jejich nemocnosti, zvyšující se prevalenci arytmií, zlepšení diagnostiky a možnosti léčby je jednoznačný předpoklad dalšího růstu počtu arytmiologických zákroků.

V současné době se všechny elektrofyzilogické výkony provádí na angiografickém kompletu pracoviště invazivní kardiologie. Sál je pro potřeby elektrofyzologie k dispozici 3x týdně v době od 11:00 – 15:30 díky vstřícnosti pracoviště invazivní kardiologie. I přes vstřícnost kolegů na těchto sálech nestačí souhrnná sálová kapacita pro arytmologii v současné době k možnosti ani minimálního růstu počtu zejména komplexních výkonů s využitím 3D mapování. Samozřejmě dochází i k limitaci pracoviště invazivní kardiologie a výsledkem je prodlužování čekací doby na vyšetření jak na elektrofyzilogické zákroky, tak i na výkony prováděné na pracovišti invazivní kardiologie (zejména selektivní koronarografie). Tento stav je vzhledem k výše uvedeným důvodům nadále neudržitelný, a proto chceme pracoviště elektrofyzologie vybavit novým angiografickým kompletem. Tento přístroj by současně sloužil i jako záloha pro pracoviště invazivní kardiologie v případě nenadálých situací (porucha, léčba IM v případě obsazení zbývajících 2 angiolinek, ...atd.).

Předpokládané investiční náklady: 41.500.000,- Kč vč. DPH

Předpoklad realizace: 10-11/2023

Dodavatel: Philips Česká republika, s.r.o.

Jedná se o novou investici, jejímž předmětem je pořízení zdravotnické techniky, na které bude Krajská zdravotní, a.s. – Masarykova nemocnice v Ústí nad Labem, o.z. poskytovat zdravotní služby, jež jsou předmětem Smlouvy o poskytování veřejné služby a podmínkách poskytnutí Vyrovňovací platby za splnění závazku veřejné služby ze dne 23. 6. 2020.

Realizace výše uvedené investiční akce byla zadána v souladu se zákonem 134/2016 Sb., o zadávání veřejných zakázek, v platném znění, kdy tímto byl naplněn požadavek na splnění kritéria hospodárnosti.



5. Angiografický rtg komplet vč. příslušenství pro Kardiologickou kliniku v novém pavilonu s operačními sály, odděleními JIP a standardními lůžkovými odděleními vč. umístění kardiochirurgie, Krajská zdravotní, a.s. – Masarykova nemocnice v Ústí nad Labem, o.z.

Angiografický rtg komplet vč. příslušenství je určen pro nový operační sál Kardiologické kliniky v rámci výstavby nového pavilonu s operačními sály, odděleními JIP a standardními lůžkovými odděleními vč. umístění kardiochirurgie, Krajská zdravotní, a.s. – Masarykova nemocnice v Ústí nad Labem, o.z..

V Krajské zdravotní, a.s. – Masarykově nemocnici v Ústí nad Labem byla zahájena výstavba nového pavilonu Centra komplexní kardiiovaskulární péče s operačními sály, odděleními JIP a standardními lůžkovými odděleními. Součástí tohoto pavilonu jsou nové operační sály Kardiologické kliniky. V rámci zajištění zdravotnických technologií pro tyto operační sály je nutné provést obnovu stávajícího kardiogramiografického systému Siemens Artis Zee floor. Tento systém byl pořízen v roce 2013 a je na hranici morální a technické životnosti. Svými parametry a SW vybavením již nesplňuje standardní kritéria pro moderní kardiogramiografická vyšetření.

Předpokládané investiční náklady: 32.500.000,- Kč vč. DPH

Předpoklad realizace: 10-11/2023

Dodavatel: Philips Česká republika, s.r.o.

Obnovovaná technologie: Artis Zee Floor, výrobce Siemens HealthCare, rok výroby 2013

Jedná se o obnovovací investici, jejímž předmětem je pořízení zdravotnické techniky, na které bude Krajská zdravotní, a.s. – Masarykova nemocnice v Ústí nad Labem, o.z. poskytovat zdravotní služby, jež jsou předmětem Smlouvy o poskytování veřejné služby a podmínkách poskytnutí Vyrovnávací platby za splnění závazku veřejné služby ze dne 23. 6. 2020.

Realizace výše uvedené investiční akce byla zadána v souladu se zákonem 134/2016 Sb., o zadávání veřejných zakázek, v platném znění, kdy tímto byl naplněn požadavek na splnění kritéria hospodárnosti.



6. Počítačový tomograf pro RDG oddělení, Krajská zdravotní, a.s. – Nemocnice Chomutov, o.z.

Počítačový tomograf je určen pro RDG oddělení Krajské zdravotní, a.s. – Nemocnice Chomutov, o.z.

Obnova počítačového tomografu je nutná vzhledem ke stáří stávajícího CT Siemens Somatom AS 64 r.v. 2011. Jedná se o základní diagnostickou modalitu v rámci RDG oddělení. Stávající CT již nespĺňuje nároky na moderní diagnostické vyšetřovací metody. Dále je avizováno ukončení servisní podpory. Dalším důležitým argumentem je nutnost plné funkčnosti v rámci iktového centra (výměna CT každých 8 let).

Předpokládané investiční náklady: 18.500.000,- Kč vč. DPH

Předpoklad realizace: 10-11/2023

Obnovovaná technologie: CT Siemens Somatom AS 64, výrobce Siemens HealthCare, rok výroby 2011

Jedná se o obnovovací investici, jejímž předmětem je pořízení zdravotnické techniky, na které bude Krajská zdravotní, a.s. – Nemocnice Chomutov, o.z. poskytovat zdravotní služby, jež jsou předmětem Smlouvy o poskytování veřejné služby a podmínkách poskytnutí Vyrovnávací platby za splnění závazku veřejné služby ze dne 23. 6. 2020.

Realizace výše uvedené investiční akce bude zadána v souladu se zákonem 134/2016 Sb., o zadávání veřejných zakázek, v platném znění, kdy tímto byl naplněn požadavek na splnění kritéria hospodárnosti.

7. „Urgentní příjem a op. sály DC“ – II. Etapa – Pavilon péče o matku a dítě, investiční náklady cca 534 mil. Kč

Předmětem investičního záměru je výstavba nového pavilonu péče o matku a dítě, který je součástí investiční akce „Urgentní příjem a op. sály DC“ jako druhá etapa, která je nezbytná pro naplnění primárního záměru a zajištění komplexní provázanosti zdravotnických provozů pro poskytování zdravotních služeb.

Popis jednotlivých podlaží nového pavilonu Péče o matku a dítě vč. hemodialyzačního střediska (II. etapa):

- 1. NP – Hemodialýza (14 křesel, 2 lůžka), nefrologická ambulance, technické zázemí (úpravna vody pro dialýzu, strojovna vzduchotechniky, rozvodna elektro)
- 2. NP – Gynekologie – lůžkové oddělení 16 lůžek, pooperační pokoj 4 lůžka, zákrokový sál
- 3. NP – Porodnice 3 porodní pokoje, 4 lůžka – 1. doba porodní, 1 operační sál – porodní
- 4. NP – Porodnice – lůžkové oddělení – 17 lůžek, 6x dvoulůžkový pokoj, 4x jednolůžkový pokoj, 1x apartmá

Aktuální stav pro II. etapu:

Na akci již byla dokončena projektová dokumentace a v prosinci 2021 bylo vydáno stavební povolení vč. nabytí právní moci. V současné době byl vybrán externí administrátor veřejné zakázky, probíhá příprava zadávací dokumentace. Předpoklad vyhlášení veřejné zakázky je Q1/2023, přičemž předpokládané aktualizované investiční náklady činí cca 534 mil. Kč.

Vizualizace:

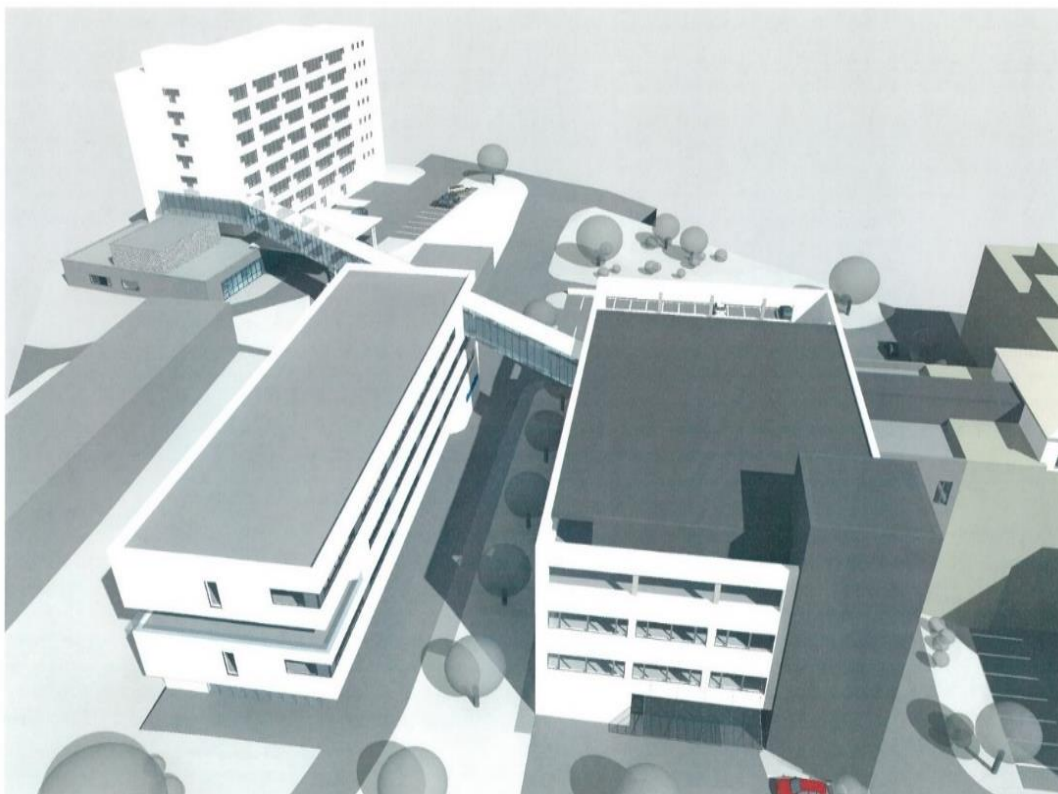

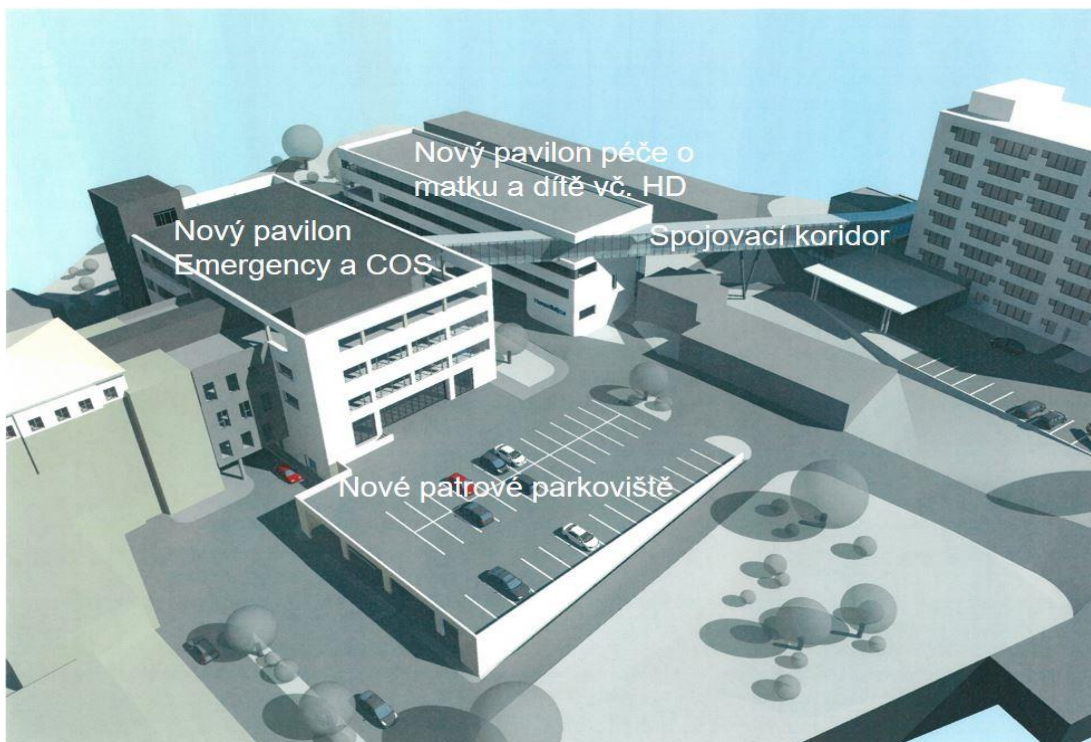

Přepokládané náklady

Předpokládané náklady stavební části a zahrnutých nezbytných technologických celků dle aktualizovaných propočtů činí cca 520 mil. Kč, uvedená hodnota nezahrnuje náklady na zabezpečení TDS a AD. V rámci dotační podpory SOHZ je pro rok 2023 předpokládána výše 150 mil. Kč.

Předpokládaný harmonogram (II. etapa):

Vyhlášení veřejné zakázky:	1.Q/2023
Zahájení stavebních prací:	2.pol. 2023
Dokončení stavebních prací:	4.Q/2024

Jedná se o **novou stavební investici**, jejímž předmětem je zhotovení zcela nové stavby, která před realizací investice neexistovala, s jejímž využitím bude Krajská zdravotní, a.s. – Nemocnice Děčín, o.z. poskytovat Služby, resp. zdravotní služby, které jsou předmětem Smlouvy o poskytování veřejné služby a podmínkách poskytnutí Vyrovňovací platby za splnění závazku veřejné služby ze dne 26. 6. 2017 a 23. 6. 2020.

Realizace výše uvedené investiční akce bude zadána v souladu se zákonem 134/2016 Sb., o zadávání veřejných zakázek, v platném znění, kdy tímto bude naplněn požadavek na splnění kritéria hospodárnosti.

8. „Urgentní příjem LT“ – projektová dokumentace, cca 20 mil. Kč

Předmětem investičního záměru je zpracování projektové dokumentace pro výstavbu nového pavilonu Urgentního příjmu – Emergency v litoměřické nemocnici, kde současné prostory nenaplnují legislativní požadavky a jejich řešení není reálné ve stávajících prostorách.

Nové umístění objektu urgentního příjmu vychází ze studie stavby, která byla zpracována 01/2023 a zároveň potvrzena i v rámci současně zpracovávaného generelu litoměřické nemocnice.

Předpokládané investiční náklady: 20 mil. Kč vč. DPH, předpokládané investiční náklady na vlastní stavební objekt budou upřesněny po zpracování projektové dokumentace, dle současných předpokladů činí cca 300 mil. Kč.

Předpokládaný harmonogram:

Vyhlášení veřejné zakázky:	04/2023
Zahájení projekčních prací:	06/2023
Dokončení projektové dokumentace:	03/2024

Jedná se o **novou stavební investici**, jejímž předmětem je zhotovení zcela nové stavby, která před realizací investice neexistovala, s jejímž využitím bude Krajská zdravotní, a.s. – Nemocnice Litoměřice, o.z. poskytovat Služby, resp. zdravotní služby, které jsou předmětem Smlouvy o poskytování veřejné služby a podmínkách poskytnutí Vyrovnávací platby za splnění závazku veřejné služby ze dne 26. 6. 2017 a 23. 6. 2020.

Realizace výše uvedené investiční akce bude zadána v souladu se zákonem 134/2016 Sb., o zadávání veřejných zakázek, v platném znění, kdy tímto bude naplněn požadavek na splnění kritéria hospodárnosti.

9. „Urgentní příjem MO“ – projektová dokumentace, cca 30 mil. Kč

Předmětem investičního záměru je zpracování projektové dokumentace pro výstavbu nového pavilonu Urgentního příjmu – Emergency v mostecké nemocnici, kde současné prostory nenaplnují legislativní požadavky a jejich řešení není reálné ve stávajících prostorách. Umístění stávajícího centrálního příjmu je rovněž zcela nevhodné z důvodu konfliktu s páteřními komunikačními trasami spojujícími jednotlivé sekce objektu „Monobloku“.

Nové umístění objektu urgentního příjmu vychází ze zpracovaného generelu rozvoje mostecké nemocnice, kdy tento je navázán na pracoviště poskytující urgentní zdravotní služby.

Předpokládané investiční náklady: 30 000 000,- Kč vč. DPH, předpokládané investiční náklady na vlastní stavební objekt budou upřesněny po zpracování projektové dokumentace, dle současných předpokladů činí cca 500 mil. Kč.

Předpokládaný harmonogram:

Vyhlášení veřejné zakázky:	04/2023
Zahájení projekčních prací:	06/2023
Dokončení projektové dokumentace:	05/2024

Jedná se o **novou stavební investici**, jejímž předmětem je zhotovení zcela nové stavby, která před realizací investice neexistovala, s jejímž využitím bude Krajská zdravotní, a.s. – Nemocnice Most, o.z. poskytovat Služby, resp. zdravotní služby, které jsou předmětem Smlouvy o poskytování veřejné služby a podmínkách poskytnutí Vyrovnávací platby za splnění závazku veřejné služby ze dne 26. 6. 2017 a 23. 6. 2020.

Realizace výše uvedené investiční akce bude zadána v souladu se zákonem 134/2016 Sb., o zadávání veřejných zakázek, v platném znění, kdy tímto bude naplněn požadavek na splnění kritéria hospodárnosti.

10. Modernizace technického zařízení pavilonu "F" ve vazbě na modernizaci GYNPOR, cca 30 mil. Kč

Předmětem investičního záměru je modernizace technického zařízení pavilonu "F" ve vazbě na probíhající modernizaci gynekologicko porodnického oddělení teplické nemocnice, a to především v důsledku potřeby řešení nevyhovujících kapacit a technického stavu inženýrských sítí a technického zařízení budov (dále TZB).

„Modernizace rozvodů ZTI v části C a D pavilonu F, Krajská zdravotní, a.s. – Nemocnice Teplice, o.z.“

Cílem modernizace zdravotně technických instalací je zejména zkapacitnění a odstranění stávajícího havarijního technického stavu rozvodů vody (SV, TUV, C) a kanalizace (splašková, dešťová) v daných částech zájmového objektu.

Na uvedenou akci je vypracovaná projektová dokumentace, přičemž předpokládaná cena realizace je dle PD 13 mil. Kč

„Modernizace elektrotechnických instalací v pavilonu F vč. nové objektové přípojky z trafostanice TS1, Krajská zdravotní, a.s. – Nemocnice Teplice, o.z.“

Předmětem je modernizace elektrotechnických instalací v rámci stávajícího pavilonu F na úrovni silnoproudé a slaboproudé elektrotechniky, a to včetně zřízení nové přípojky NN ze stávající trafostanice TS1. Zároveň je v rámci záměru nutné řešit i systém elektronické požární signalizace (EPS) a nouzový zvukový systém (NZS).

Na uvedenou akci je vypracovaná studie – investiční náklad dle studie – 1.Etapa cca 14 mil. Kč, 2. Etapa cca 3 mil. Kč

Aktuálně je vyhlášena VZ na projektové práce – termín pro podání nabídek je 27.3.2023

Předpokládaný harmonogram:

Vyhlášení veřejné zakázky:	2.Q/2023
Zahájení stavebních prací ZTI:	3.Q/2023
Dokončení projektové dokumentace:	4.Q/2023
Dokončení stavebních prací elektro	1.Q/2024

Jedná se o **rozvojovou stavební investici**, jejímž předmětem je modernizace inženýrských sítí a technologických zařízení, díky kterým bude Krajská zdravotní, a.s. – Nemocnice Teplice, o.z. poskytovat Služby, resp. zdravotní služby, které jsou předmětem Smlouvy o poskytování veřejné služby a podmínkách poskytnutí Vyrovnávací platby za splnění závazku veřejné služby ze dne 26. 6. 2017 a 23. 6. 2020.

Realizace výše uvedené investiční akce je/bude zadána v souladu se zákonem 134/2016 Sb., o zadávání veřejných zakázek, v platném znění, kdy tímto bude naplněn požadavek na splnění kritéria hospodárnosti.

Požadavek na přidělení finančních prostředků z rozpočtu Ústeckého kraje

Příloha č. 2

Model výpočtu stanovení maximální výše úhrad z titulu výkonu Služby v obecném hospodářském zájmu		
pro smlouvu v trvání 10 let, od roku 2017 žluté jsou podbarveny buňky, vyžadující manuální vstup buňky vyplňujte v pořadí, daným firmovým číslicemi		
č.	Položka	Poznámka/vysvětlivka
I	Aktuální rok pro stanovení výše úhrady	2023
II	Typ dokumentace	předběžná kalkulace
III	Základní sazba pro majetek odepsaný před r. 2015	Hodnota v Kč 89 888 373,45
IV	Přepočet nároku dle ukončené životnosti k roku 2022	106 197 651,24
V	Zadání nového majetku, pořízeného v roce 2022	
VI	Fixní základní položka nároku	89 888 373,45
VII	Odhadovaný zisk po zdanění za rok 2022	120 000 000,00
VIII	Maximální nárok na financování obnovy majetku v roce 2023	76 086 024,69
IX	Požadováno na obnovu majetku pro rok 2023	51 000 000,00
X	Mimořádné požadavky pro rok 2023 (rozvojové investice)	789 000 000,00
XI	Základ pro stanovení Vyrovnávací platby	840 000 000,00
XII	Rozdíl mezi původním základem a skutečné vyplacenou platbou za rok 2023	25 086 024,00
XIII	Příložené dokumenty:	
	Písemná žádost o příspěvek pro rok 2023 Seznam možných náhradních investic Návrh využití příspěvku s přehledem obnovovaných investic Byl nárokován příspěvek na nový majetek, nutno doložit zdůvodnění potřeby pro poskytování zdravotních služeb v režimu SOHZ	výberte ze seznamu nároková částka pro obnovu zastaralého majetku jedná se o rok, předcházející roku, pro který je kalkulován nárok fixní složka - zahrnuta automaticky vždy v každém roce až do vyčerpání v roce 2021 lato částka je automaticky odečítána z maximálního nároku pro následující rok součet nároků po odečtení zisku po zdanění příspěvek na obnovu stávajícího majetku, nutno doložit výčetem obnovovaného majetku požadavek na příspěvek na rozšíření investičního majetku, nesouvisející s amortizací stávajícího majetku, konečný součet všech částek, nárokových KZ, a.s. pro daný rok nevyužitou částku lze převést do následujícího roku na základě dohody s objednatelům

02
Krajská zdravotní, a.s.
Sociální péče 3316/12A
401 13 Ústí nad Labem
IČ: 25488627
DIČ: CZ25488627

Za Krajskou zdravotní, a.s. předložil

Dne 15.3.2023
v Ústí nad Labem

Za Ústecký kraj zkontroloval