

SMLOUVA O DÍLO

č. SML/2023/0592/OSIO

uzavřená podle § 2586 a násl. zák. č. 89/2012 Sb., občanský zákoník ve znění pozdějších předpisů, a na základě usnesení Rady městské části Praha 4 č.12R-343/2023 ze dne 31.5.2023

Smluvní strany

1. Objednatel: **městská část Praha 4**
se sídlem Antala Staška 2059/80b, Praha 4

zastoupený: Ing. Ondřejem Kubínem, MBA, starostou

Osoba oprávněná jednat ve věcech technických:

Ing. Josef Jahoda, vedoucí OSIO Úřadu MČ Praha 4

Ing. Ivana Szántó, referent OSIO Úřadu MČ Praha 4

IČO: 00063584

DIČ: CZ00063584

Bankovní spojení:

Číslo účtu:



2. Zhotovitel: **Energo Praha spol. s r.o.**
zapsaný v OR sp.zn. C35653 vedená Městským soudem v Praze
se sídlem U Krčského nádraží 228/15, 140 00 Praha 4

zastoupený: Ing. Janem Petrem, jednatelem

IČO: 62916513

DIČ: CZ62916513

Bankovní spojení:

Číslo účtu zveřejněné správcem daně:



I.

Úvodní ustanovení

Smluvní strany uzavřely po vzájemné dohodě smlouvu o dílo s níže uvedeným obsahem, s podpisy zástupců obou smluvních stran v daném místě a daném čase.

II.

Předmět díla

2.1. Předmětem této smlouvy je závazek zhotovitele na svůj náklad a nebezpečí provést pro objednatele dílo tak, jak je specifikováno touto smlouvou včetně jejích příloh. Dílo zahrnuje

veškeré práce, dodávky a služby nezbytné k jeho řádnému zhotovení. Objednatel se zavazuje zhotoviteli za provedené dílo zaplatit níže sjednanou cenu díla, a to za podmínek a ve lhůtách sjednaných v této smlouvě.



2.2. Dílem podle této smlouvy se rozumí poskytnutí plnění představujících veřejnou zakázku realizovanou na základě zadávacího řízení pod názvem: „**PJZŠ Horáčkova 1100/14, Praha 4 – oprava elektroinstalace v objektu B - 4.NP a úprava HR**“.

2.3. Dílo podle této smlouvy spočívá v:

a) opravě elektroinstalace ve 4. nadzemním podlaží objektu B školy. Jedná se o výměnu stávajících osvětlovacích soustav, zásuvkových rozvodů, datových rozvodů, rozvodů školního rozhlasu, jednotného času a školního zvonění vše včetně všech souvisejících prací,

b) úpravě hlavního rozvaděče elektro v objektu s jeho posílením

v rozsahu dle cenové nabídky zhotovitele ze dne 16.5.2023, která je nedílnou součástí této smlouvy jako příloha č. 1. Práce budou provedeny v období letních prázdnin 2023, nestanoví-li objednatel jinak.

Stavební práce budou provedeny podle projektové dokumentace k provádění stavby vypracované Ing. Petrem Cmíralem,  Praha  IČO: 42555728 v 03/2023 na Opravu elektroinstalace obj. B - 4.NP a ve 12/2021 na Výměnu hlavního rozvaděče elektro.

Součástí díla je vypracování dokumentace skutečného provedení stavby ve třech vyhotoveních + v jednom elektronickém vyhotovení vč. všech jednotlivých profesí.

2.4. Součástí díla jsou i práce v tomto článku smlouvy nespecifikované, které však jsou k řádnému provedení díla nezbytné a o kterých zhotovitel vzhledem ke své kvalifikaci a zkušenostem měl, nebo mohl vědět. Provedení těchto prací však v žádném případě nezvyšuje touto smlouvou sjednanou cenu díla.

2.5. Předmět díla bude dokladován k přijímacímu řízení potřebnými platnými doklady (atesty, certifikáty atp.). Tyto doklady budou předány třikrát v tištěné podobě a veškeré tyto dokumenty budou předány v elektronické podobě na Flash disku (přenosném USB disku).

2.6. Zhotovitel je povinen zajistit veškeré nezbytné doklady, prohlídky a přejímky spojené s prováděním stavby a vyžadované relevantními právními předpisy či orgány státní správy.

III.

Doba zhotovení díla

3.1. Zhotovitel se zavazuje, že na výzvu objednatele převezme od objednatele staveniště, a to protokolárně v období od 28.6.2023 do 30.6.2023, nestanoví-li objednatel jinak. Nejsou-li vhodné klimatické podmínky pro započetí provádění díla, může objednatel vyzvat zhotovitele, aby převzal staveniště v jiném termínu než ve lhůtě uvedené v předchozí větě.

3.2. Zhotovitel se zavazuje zahájit provádění díla ihned po převzetí staveniště od objednatele (lhůta, ve které zhotovitel zahájí provádění díla), pokud mu objednatel doloží, že mu vzniklo

veřejnoprávní oprávnění dle stavebního zákona stavbu provést, je-li toto pro provedení díla nezbytné. O dobu případného prodloužení se splněním této povinnosti objednatele se prodlužuje doba zhotovení díla.

3.3. Zhotovitel se zavazuje provést dílo ve lhůtě do 23.8.2023 (lhůta pro provedení díla, tj. lhůta, ve které zhotovitel řádně ukončí dílo, uvede staveniště do náležitého stavu a předá předmět díla objednateli). Před lhůtou pro provedení díla není objednatel povinen dílo nebo kteroukoli jeho část převzít. Případně-li konec lhůty pro provedení díla na 26. až 31. den kalendářního měsíce, posouvá se konec lhůty pro provedení díla na nejbližší pracovní den následujícího kalendářního měsíce.

IV. Splnění díla

4.1. Zhotovitel splní svou povinnost provést dílo jeho řádným ukončením bez zjevných vad a předáním jeho předmětu objednateli, obojí v souladu s ustanoveními této smlouvy včetně jejích příloh. Zhotovitel splní svou povinnost řádně ukončit dílo tak, že splní řádně veškeré své povinnosti z této smlouvy, zejm. řádně zhotoví předmět díla podle platných právních předpisů, technických norem, a podle příslušných ujednání této smlouvy včetně jejích příloh, a v rozsahu umožňujícím řádné a úplné užívání předmětu díla. Nedílnou součástí řádného ukončení díla je předání všech dokladů souvisejících s předmětem díla objednateli, kterými jsou zejména revizní zprávy, atesty o funkčnosti, výkresy skutečného provedení, záruční listy, návody k obsluze a údržbě, instrukce pro zaškolení obsluhujících osob, rezervy materiálů a výrobků, náhradní díly a montážní prostředky dodávané s výrobky, apod.

4.2. Povinnost zhotovitele provést dílo je splněna dnem, kdy je dílo řádně ukončeno bez zjevných vad a jeho předmět předán objednateli. Smluvní strany jsou si vědomy toho, že dle ustanovení § 21 odst. 5, písm. a) zákona č. 235/2004 Sb. o dani z přidané hodnoty ve znění pozdějších předpisů se zdanitelné plnění považuje za uskutečněné dnem předání a převzetí díla.

4.3. O předání předmětu díla objednateli se pořizuje zápis o předání a převzetí díla podepsaným oběma smluvními stranami. Zápis má právní účinky pouze v tom případě, že obsahuje prohlášení objednatele, že dílo přijímá včetně všech potřebných, sjednaných a povinných dokladů a bez zjevných vad a nedodělků, které by bránily řádnému užívání a provozu díla. Převzetí díla pouze s ojedinělými drobnými vadami a nedodělkami, které samy o sobě, ani ve spojení s jinými, nebrání nerušenému užívání předmětu díla k určenému účelu, neosvědčuje řádné ukončení díla a nezakládá nárok na zaplacení ceny díla.

4.4. Dílo, které není řádně ukončeno, dílo s vadami a nedodělkami či dílo, ohledně jehož předmětu zhotovitel neodevzdal objednateli potřebné, sjednané a povinné doklady a dokumentaci, není objednatel povinen převzít. Svépomocný prodej se vylučuje. Žádná platba provedená objednatelem podle této smlouvy nebo částečné užívání díla objednatelem se nepovažují za převzetí díla.

4.5. K sepsání zápisu vyzve zhotovitel objednatele nejpozději 5 pracovních dnů přede dnem, kdy bude dílo připraveno k předání a převzetí.

4.6. Je-li objednatelem převzato dílo s vadami oznámenými objednatelem v zápise o předání a převzetí díla, které nejsou odstraněny ani ve lhůtě shodné se lhůtou uvedenou v čl. IX. odst. 9.4

či dle tohoto ustanovení smlouvy dohodnutou, má objednatel práva z vadného plnění dle čl. IX. odst. 9.5.

V. Cena díla

5.1. Cena díla je stanovena na základě oceněného soupisu stavebních prací, dodávek a služeb s výkazem výměr (cenové nabídky zhotovitele) a celkem činí:

3.588.978,49 Kč bez DPH
753.685,48 Kč DPH (21%)
4.342.663,97 Kč s DPH.

s tím, že část dle čl.II. odst.2.3. písm a) tj. oprava elektroinstalace ve 4.NP objektu B činí:

3.267.486,08 Kč bez DPH
686.172,08 Kč DPH (21%)
3.953.658,16 Kč s DPH.

a část dle čl.II. odst.2.3. písm b) tj. úprava HR činí:

321.492,41 Kč bez DPH
67.513,40 Kč DPH (21%)
389.005,81 Kč s DPH.

5.2. Cena díla uvedená v odst. 5.1. je stanovena jako celková cena za kompletní splnění předmětu díla po celou dobu provádění díla a jako cena dle cenové nabídky zhotovitele, která jako závazný rozpočet se zaručenou úplností tvoří součást smlouvy. Cena nesmí být zvýšena bez písemného souhlasu objednatele jinak než formou dodatku k této smlouvě.

Cena díla uvedená v odst. 5.1. obsahuje ocenění všech plnění zhotovitele nutných k řádnému splnění předmětu díla, tj. zahrnuje ocenění veškerých činností, dodávek a souvisejících výkonů (včetně činností a dodávek vyplývajících z podmínek rozhodnutí správních orgánů, které se vztahují k provádění díla, a právních předpisů) nutných k naplnění účelu a cíle smlouvy - provedení díla - předmětné veřejné zakázky, t.j. i ocenění činností, dodávek a souvisejících výkonů, které nejsou ve smlouvě (ale ani v nabídce) výslovně uvedeny. Cena díla se nebude měnit v důsledku inflace nebo deflace v České republice nebo v důsledku změny mezd a platů, cen materiálů nebo výrobků použitých při realizaci podle této smlouvy vyvolané devalvací, revalvací, kursovými změnami nebo v důsledku změny jiných ekonomických činitelů, ukazatelů a parametrů. Dohodnutá cena se rovněž nebude měnit v důsledku změn celních nebo místních poplatků. Odsouhlasení prací v soupise provedených prací nebo jejich uvedení v zápise o předání a převzetí díla či jejich zaplacení, není dodatkem ke smlouvě.

5.3. Zhotovitel je povinen zjistit s vynaložením odborné péče veškeré překážky bránící zhotovení díla způsobem a v rozsahu vymezeném touto smlouvou a písemně o nich informovat objednatele nejpozději před započítáním provádění díla.

5.4. Ke vzniku nároku zhotovitele na zvýšenou cenu díla v případě jeho rozšíření nebo změny je bezpodmínečně nutná předchozí dohoda smluvních stran formou písemného dodatku k této smlouvě o dílo. Pokud zhotovitel rozšíří nebo změní dílo bez předchozího sjednání písemného

dotatku k této smlouvě, nevznikne mu nárok na zaplacení zvýšené ceny díla objednatelem v důsledku tohoto rozšíření či změny díla. Zhotovitel je povinen s objednatelem dohodnout veškeré změny při realizaci předmětu díla, které zvýší, nebo sníží cenu díla, před jejich provedením formou dodatku k této smlouvě. Objednávka potvrzená zhotovitelem není dodatkem ke smlouvě.

5.5. Konečnou cenu díla uvedenou v odst. 5.1. tohoto článku je možné změnit pouze v případě, požaduje-li objednatel realizovat práce, které nejsou zahrnuty v předmětu díla (tzv. vícepráce) nebo požaduje-li objednatel vypustit některé práce předmětu díla (tzv. méněpráce) v souladu s příslušnými ustanoveními zákona č.134/2016 Sb., o zadávání veřejných zakázek v platném znění a touto smlouvou. V případě uzavření dodatku ke smlouvě dle odst. 5.4. tohoto článku bude navýšení nebo snížení ceny díla vypočteno na základě jednotkových cen uvedených v položkovém rozpočtu nabídky zhotovitele. V případě, že nebude možno použít jednotkových cen, bude cena stanovena na základě aktuálně platných cen programu cenové soustavy ÚRS Praha.

5.6. Objekt, na který se vztahuje předmět díla, je využíván pro ekonomickou činnost a u předmětu díla bude aplikován režim přenesení daňové povinnosti podle § 92a zákona o DPH (dále jen ZDPH). Za tímto účelem je poskytováno DIČ.

5.7. Dopustí-li se zhotovitel jednání uvedeného v čl. X. odst. 10.6. písm. a) této smlouvy, cena díla se snižuje na tři čtvrtiny částky uvedené v čl. V. odst. 5.1. této smlouvy. Dopustí-li se zhotovitel jednání uvedeného v čl. X. odst. 10.6. písm. b) této smlouvy, cena díla se snižuje na tři čtvrtiny částky uvedené v čl. V. odst. 5.1. této smlouvy. Zaokrouhluje se na celé stokoruny nahoru.
činn

VI. Platební podmínky

6.1. Zhotovitel je oprávněn provádět fakturaci dle skutečně provedených prací za každý kalendářní měsíc doby provádění díla a objednatelem budou prováděny platby za tyto práce provedené v daném kalendářním měsíci osvědčené soupisem provedených prací (zjišťovacím protokolem) podepsaným oběma smluvními stranami a osobou provádějící technický dozor stavebníka. Za objednatele podepisuje soupis provedených prací osoba oprávněná z této smlouvy o dílo jednat ve věcech technických. Daňový doklad za práce provedené v jednotlivém měsíci je zhotovitel povinen vystavit a doručit nejpozději do 5. dne kalendářního měsíce následujícího po měsíci, ve kterém byly provedeny práce, jež fakturuje.

Celkové platby objednatele nesmí v souhrnu překročit 90% ceny díla. Zbývajících 10% z celkové ceny díla bude pozastávkou, která bude objednatelem uhrazena po řádném dokončení díla, jeho předání zhotovitelem a jeho převzetí objednatelem bez výhrad, a to na základě pokynu osoby oprávněné jednat za objednatele ve věcech technických. Pozastávka bude uvedena v konečné faktuře zhotovitele.

Procentuální limity pro provádění fakturace se v případě režimu přenesení daňové povinnosti uplatňují na celkovou cenu díla bez DPH. Nejedná-li se o režim přenesení daňové povinnosti, procentuální limity pro provádění fakturace se uplatňují na celkovou cenu díla včetně DPH.

6.2. Faktury jsou splatné do 30 dnů ode dne písemného vyhotovení každé faktury zhotovitelem za předpokladu, že faktura bude doručena objednateli do tří dnů ode dne jejího písemného vyhotovení a nebude obsahovat výši daně, je-li předmětem díla plnění podléhající režimu

přenesené daňové povinnosti. Pokud bude faktura doručena objednateli později, prodlužuje se její splatnost o počet dnů, o něž doručení faktury objednateli přesáhlo dobu tří dnů.

Za okamžik uhrazení faktury se považuje datum, kdy byla předmětná částka odepsána z účtu objednatele. Při nedodržení shora uvedené splatnosti je zhotovitel oprávněn vyúčtovat objednateli úrok z prodlení dle platných právních předpisů. Pokud je zhotovitel dle čl. VII, odst. 7.12. této smlouvy povinen odstranit odpad vzniklý při plnění předmětu této smlouvy, jsou vážné listy povinnou přílohou faktury. Je-li objednateli doručena faktura s chybně uvedenou sazbou DPH nebo včetně vyčíslené DPH, přestože předmět díla podléhá režimu přenesení daňové povinnosti, objednatel ji nezaplatí a vrátí ji zhotoviteli k opravě.

Zhotovitel není oprávněn určit k zaplacení ceny díla jiný účet než tuzemský účet patřící zhotoviteli registrovaný u správce daně dle § 96 odst. 1 ZDPH a zveřejněný dle § 96 odst. 2 ZDPH. Není-li registrovaný tuzemský účet patřící zhotoviteli dosud zveřejněn dle § 96 odst. 2 ZDPH, je povinnou přílohou faktury- daňového dokladu oznámení o změně registračních údajů zhotovitele potvrzené příslušným finančním úřadem. V případě, že do data splatnosti faktury- daňového dokladu nebude účet, na který má být provedena úhrada zdanitelného plnění, zveřejněn, objednatel pozastaví úhradu faktury-daňového dokladu a požádá zhotovitele o jiný účet. Za účelem předcházení dopadu ručení objednatele jako příjemce zdanitelného plnění (§ 109 ZDPH) může objednatel postupovat zvláštním způsobem pro zajištění DPH (§ 109a ZDPH), tj. objednatel je oprávněn při placení ceny díla tuto ponížít o DPH, kterou zaplatí na účet správce daně, čímž bude cena díla co do této části zhotoviteli zaplacená.

Pokud je součástí předmětu díla dodání movitých věcí, které se nezabudovávají do stavby a netvoří tak součást stavby, je zhotovitel povinen vyhotovit zvláštní fakturu za dodání těchto movitých věcí.

6.3. Objednatel je oprávněn pozastavit úhradu kterékoliv platby v průběhu plnění této smlouvy, jestliže zhotovitel neplní kterýkoliv termín (lhůtu) či závazek vůči objednateli v této smlouvě stanovený.

6.4. Objednatel má právo podmínit úhradu kterékoliv faktury odstraněním vad a nedodělků dosavadního plnění zhotovitele. Podmínky úhrady může objednatel uplatnit jak před vystavením faktury, tak poté, nejpozději však k datu splatnosti faktury.

6.5. Pohledávku zhotovitele za objednatelem k zaplacení ceny díla je zhotovitel oprávněn postoupit pouze po dohodě s objednatelem.

VII.

Podmínky provádění díla

7.1. Zhotovitel zajišťuje provedení díla svými pracovníky nebo třetími osobami. Při provádění díla jinou osobou má zhotovitel odpovědnost, jako by dílo prováděl sám. Zhotovitel může provádět dílo za pomoci poddodavatelů, kteří splňují kvalifikační předpoklady stanovené právními předpisy a vyžadované objednatelem. Zhotovitel řídí a koordinuje poddodavatele. Zhotovitel nese plnou odpovědnost za neplnění povinností vyplývajících z této smlouvy poddodavateli. Zhotovitel zahrnul všechny podmínky této smlouvy do smluv s poddodavateli. Případná neúplnost takových smluv nezakládá zhotoviteli žádné nároky vůči objednateli a nemá vliv na dohodnutou dobu provedení díla. Zhotovitel nebude v průběhu provádění díla měnit poddodavatele bez předchozího souhlasu objednatele. Změna poddodavatele vyvolaná zhotovitelem anebo změna poddodavatele vyžádaná objednatelem kvůli nedostatkům plnění této smlouvy nemá vliv na cenu díla. Objednatel může požadovat změnu poddodavatele, pokud se

ukáže, že původní poddodavatel není schopen provést dílo dle této smlouvy o dílo nebo pokud byl původní poddodavatel změněn zhotovitelem bez souhlasu objednatele. V takovém případě nevzniká zhotoviteli nárok na úhradu rozdílu cen poddodávky. Objednatel může požadovat změnu poddodavatele také bez udání důvodů. V takovém případě vzniká zhotoviteli nárok na úhradu rozdílu cen poddodávky.

7.2. Zhotovitel se zavazuje provádět dílo v souladu s touto smlouvou a s vynaložením odborné péče. Zhotovitel se současně zavazuje postupovat při provádění díla tak, aby na majetku objednatele ani na majetku třetích osob nevznikly žádné škody.

7.3. Objednatel kontroluje provádění prací a má proto přístup na předané stavenišťě. Na požádání je zhotovitel povinen předložit objednateli veškeré doklady o provádění prací.

7.4. Všechny škody, které vzniknou v důsledku provádění stavby z viny na straně zhotovitele třetím, na stavbě nezúčastněným osobám, případně objednateli, je povinen uhradit zhotovitel. Zhotovitel je povinen zajistit, aby okolí místa stavby nebylo rušeno hlukem, prachem nebo jinou nečistotou a veškeré stížnosti a podněty je povinen na místě řešit a ihned je zaznamenat do stavebního deníku, přičemž veškeré stížnosti a podněty třetích osob vždy současně je povinen neprodleně oznámit objednateli. Zhotovitel se zavazuje zajistit stálou čistotu všech vnitro staveništních komunikací a čištění svých vozidel a techniky, a vozidel a techniky svých subdodavatelů od nečistot před výjezdem ze stavenišťě na veřejnou komunikaci, přičemž v případě znečištění veřejné komunikace se zavazuje znečištěnou komunikaci ihned uklidit.

7.5. Zhotovitel je povinen k datu podpisu této smlouvy:

- a) předat objednateli závazný harmonogram provádění díla odpovídající harmonogramu provádění díla v nabídce zhotovitele,
- b) řádně překontrolovat předanou projektovou dokumentaci,
- c) řádně prověřit místní podmínky na stavenišťi,
- d) seznámit se s geologickými průzkumy a veškerou s tím související předanou dokumentací,
- e) všechny nejasné podmínky pro realizaci stavby si vyjasnit s oprávněnými zástupci objednatele a místním šetřením,
- f) všechny technické a dodací podmínky díla zahrnout do kalkulace cen,
- g) veškeré své požadavky na objednatele uplatnit v této smlouvě.

7.6. Zhotovitel je povinen písemně upozornit objednatele nejpozději k datu účinnosti této smlouvy o dílo na nevhodnost, případně nepřijatelnost podkladů (zejména projektové dokumentace) předaných mu objednatel a tutěž povinnost má i u později objednatel předaných podkladů a udělených pokynů v průběhu provádění díla, at' už z hlediska důsledků pro jakost a provedení díla či z hlediska rozporu s podklady pro uzavření smlouvy, ustanoveními smlouvy nebo s platnou právní úpravou. V případě, že objednatel na svých pokynech a požadavcích bude i přes takové upozornění zhotovitele trvat, zhotovitel je oprávněn odmítnout jejich splnění pouze tehdy, pokud by se jejich splněním mohl vystavit nebezpečí správního nebo trestního postihu. Zhotovitel se dohodne s objednatel ohledně požadavků objednatele na změny díla formou dodatků smlouvy. Stejným způsobem je povinen smluvně zavázat třetí osoby, které v souladu se smlouvou použije ke splnění svého závazku. Pokud zhotovitel poruší svou povinnost písemně upozornit objednatele nejpozději k datu účinnosti této smlouvy na nevhodnost, případně nepřijatelnost podkladů objednatele, nevznikne mu nárok na úhradu nákladů spojených s přerušením provádění díla a zhotovitel bude odpovídat za vady díla způsobené použitím nevhodných nebo nepřijatelných podkladů (zejména projektové

dokumentace) předaných mu objednatelem a nebude se moci zprostit případné odpovědnosti za vady díla, které budou způsobeny výhradně chybou v projektové dokumentaci.

7.7. Zhotovitel je srozuměn se skutečností, že údaje o stávajících podzemních inženýrských sítích a stavebních objektech uvedených v zadávací dokumentaci nemusí být přesné a úplné. Zhotovitel provede prověření inženýrských sítí ve spolupráci se správcí těchto sítí a přijme taková opatření, aby nedošlo k poškození inženýrských sítí během realizace předmětu díla.

7.8. Zhotovitel rovněž prohlašuje, že je plně seznámen i s ostatními podmínkami plnění zhotovitelových povinností podle této smlouvy, které z ní vyplývají a které nejsou v ustanoveních tohoto článku smlouvy výslovně uvedeny. Zhotovitel přezkoumal a prověřil zadávací dokumentaci co do její úplnosti, správnosti, přesnosti a použitelnosti, a prohlašuje, že zadávací dokumentaci porozuměl a že je schopen stavební práce a další dodávky podle ní zajistit tak, aby byly splněny její požadavky. Zhotovitel prověřil správnost výměr a počtů uvedených v zadávací dokumentaci a nebude v průběhu provádění díla uplatňovat jakékoliv nároky na změnu cena díla plynoucí z nepřesností výměr nebo počtů, popřípadě z chybných údajů.

7.9. Vlastnické právo k věcem určeným pro dílo nabývá objednatel okamžikem jejich zabudování do stavby resp. i okamžikem jejich montáže na stavbu, použitím pro účel údržby, opravy nebo úpravy. Zhotovitel sjednává v případném subdodavatelském systému vlastnický režim, který není v kolizi s vlastnickým režimem podle této smlouvy.

7.10. Zhotovitel vykonává po dobu od přechodu vlastnického práva podle odstavce 7.9. tohoto článku do předání a převzetí plnění nad takto vzniklým vlastnictvím objednatele správu. Výkon správy končí okamžikem řádného předání a převzetí plnění podle této smlouvy objednatelem.

7.11. Nebezpečí škody na věcech předaných objednatelem zhotoviteli (včetně stavby/staveb) a předmětu díla nese zhotovitel bez zřetele k tomu, zda se materiály a výrobky již staly vlastnictvím objednatele. Předáním a převzetím předmětu díla přechází nebezpečí škody na převzatém předmětu díla na objednatele. Zhotovitel nese nebezpečí škody na věcech, které používá nebo použije k realizaci díla. Zhotovitel uhradí objednateli škody a právně ho ochrání před nároky třetích osob, které vzniknou z činnosti zhotovitele při plnění této smlouvy nebo jsou z této činnosti odvoditelné. Objednateli nepřísluší náhrada od zhotovitele za jakékoliv poškození prací a věcí, ke kterému došlo v důsledku živelných nebo jiných neočekávaných událostí nemajících původ v provozu zhotovitele, pokud zhotovitel neporušil zákonnou prevenční povinnost, při níž vynaložil veškerou péči, kterou lze rozumně vyžadovat, aby ke škodě nedošlo (např. zakrytí stavby před deštěm při výměně střešní krytiny). Zhotoviteli nepřísluší od objednatele náhrada škod vzniklých v důsledku trestné činnosti, nedbalosti, nedostatku zkušeností pracovníků zhotovitele a pracovníků subdodavatelů apod. Zhotoviteli nepřísluší náhrada škod způsobených realizací rizik, na něž měl nebo mohl být pojištěn.

7.12. Smluvní strany ujednaly, že v rámci díla zhotovitel splní tyto požadavky objednatele:

- zhotovitel na vlastní náklad obstará (na základě plné moci vystavené zadavatelem jako objednatelem) výkon veškeré inženýrské činnosti po celou dobu provádění díla; v rámci toho zejm. obstará vydání kolaudačního souhlasu pro stavbu, zajistí povolení potřebných záborů, vypracování geometrického plánu ověřeného KÚ, výkopová povolení, přeložky, vytýčení inženýrských sítí apod.;
- zhotovitel na vlastní náklad vypracuje potřebnou dodavatelskou projektovou dokumentaci (dílenské výkresy, technologické postupy montážních prací apod.) a

- provede v případě potřeby doplňující průzkumné práce. Dílenská dokumentace a vzorky materiálů budou před zahájením výroby předloženy k odsouhlasení objednateli;
- likvidaci odpadu vzniklého při realizaci stavby si zhotovitel díla zajišťuje sám na své náklady, a to tak, že odpad bude roztríděn dle příslušných předpisů ve smyslu zák. č. 185/2001 Sb. ve znění pozdějších předpisů, o odpadech a o změně některých dalších zákonů, a obecně závazné vyhlášky hl. m. Prahy č. 8/2008 Sb. HMP, o udržování čistoty na ulicích a jiných veřejných komunikacích (vyhláška o čistotě);
 - pro provádění díla zhotovitel použije pouze výrobky a materiály, které splňují požadavky § 156 zák. č. 183/2006 Sb., o územním plánování a stavebním řádu (stavební zákon) a prováděcích předpisů. Splnění této povinnosti prokáže zhotovitel objednateli předáním příslušných platných dokladů (atestů/certifikátů atp.) před předáním předmětu díla;
 - pro provádění díla zhotovitel použije pouze takové výrobky, které svým provedením zaručují bezpečnost při realizaci a užívání a splňují požadavky zák. č. 22/1997 Sb., o technických požadavcích na výrobky (tzv. prokazování shody s požadavky norem a dalších příslušných předpisů). Splnění této povinnosti prokáže zhotovitel objednateli před předáním předmětu díla, a to doklady o prokázání shody zejm. od jednotlivých dodavatelů technických zařízení;
 - zhotovitel zajistí bezpečnost a ochranu zdraví při práci podle zák. č. 262/2006 Sb., zákoník práce a podle navazujících předpisů. Před zahájením montážních prací musí být všichni pracovníci zhotovitele prokazatelně seznámeni s bezpečnostními předpisy (zejm. o bezpečnosti práce a požární ochraně), s povinností tyto předpisy dodržovat a používat ochranné prostředky. Prováděním prací smí být pověřováni jen pracovníci, kteří jsou pro dané práce vyučeni nebo zaškoleni. Zhotovitel je povinen spolupracovat s koordinátorem bezpečnosti a ochrany zdraví při práci na staveništi a vyhovět jeho oprávněným požadavkům, pokud je tento koordinátor objednatelem určen. Objednatel má povinnost určení koordinátora dle předchozí věty zhotoviteli oznámit;
 - veškeré práce a instalace zhotovitel provede podle platných předpisů a norem ČSN;
 - stavební práce budou probíhat v těsném sousedství obydlené zóny. Po dobu provádění prací je zhotovitel povinen dodržovat veškeré hygienické, požární a bezpečnostní předpisy, např. požadavky na limitovanou hlučnost a prašnost apod.;
 - všechny povrchy, konstrukce, zařizovací předměty, součásti vnitřního vybavení, venkovní plochy apod. poškozené v důsledku stavební činnosti uvede zhotovitel před předáním díla objednateli do původního stavu, v případě jejich zničení je zhotovitel povinen nahradit je novými;
 - zhotovitel zajistí vypracování dokumentace skutečného provedení stavby ve třech vyhotoveních a v elektronické podobě;
 - zhotovitel zajistí vystěhování a zpětné nastěhování vybavení prostor určených k rekonstrukci;
 - v místě plnění objednatel neposkytuje možnost napojení na zdroj vody, elektřiny, kanalizace pro účely stavby a ani žádné prostory pro zařízení staveniště (šatny, sklady apod.). Zhotovitel si zajistí vlastní odběr elektřiny pro potřeby stavby. *(Poznámka: pokud dílo dle této smlouvy je realizováno v areálu školy, je napojení na uvedené zdroje médií možné pouze po vzájemné dohodě mezi zhotovitelem a vedením školy za podmínky stanovení odběrných míst a způsob vyúčtování);*
 - zhotovitel může provádět dílo za pomoci cizinců pouze tehdy, mají-li platné povolení k zaměstnání, je-li ho třeba.

VIII.

Staveniště a stavební deník

8.1. Objednatel předá zhotoviteli staveniště ve lhůtě uvedené v čl. III. odst. 3.1. této smlouvy.

8.2. Zhotovitel vede o prováděných pracích stavební deník s denními záznamy. Podrobnosti vedení stavebního deníku a zápisů do něj jsou uvedeny v příslušných právních předpisech.

8.3. Při převzetí staveniště si smluvní strany vzájemně oznámí jména osob pověřených jednáním a stykem s pracovníky druhé smluvní strany s vymezením funkcí a pravomocí. Objednatel oznámí zhotoviteli osobu oprávněnou k výkonu činnosti technického dozoru stavebníka nad prováděním stavby, je-li zajištění tohoto dozoru u díla dle této smlouvy požadováno právním předpisem, nebo ho stanovil objednatel.

8.4. Žádný zápis do stavebního deníku není způsobilý zvýšit cenu díla uvedenou v čl. 5.1. této smlouvy. Stavební deník se nesmí používat k dohodám o změnách předmětu díla nebo o cenách apod. nebo k jakékoliv jiné vzájemné soukromoprávní komunikaci.

8.5. Budou-li na staveništi působit vedle zaměstnanců zhotovitele i zaměstnanci jeho subdodavatelů nebo jiných zhotovitelů a vyžaduje-li předmět díla stavební povolení nebo ohlášení nebo oznámení objednatele o zahájení stavebních prací oblastnímu inspektorátu práce příslušnému podle místa staveniště (§ 15 zákona č. 309/2006 Sb., v pl. znění), je zhotovitel povinen nejpozději do 8 dnů před zahájením prací na staveništi písemně informovat objednatelem určeného koordinátora bezpečnosti a ochrany zdraví při práci na staveništi (dále jen „koordinátor“) o pracovních a technologických postupech, které pro realizaci stavby zvolil, a o řešeních rizik vznikajících při těchto postupech, včetně opatření přijatých k jejich odstranění, a poskytovat koordinátorovi součinnost potřebnou pro plnění jeho úkolů po celou dobu provádění díla, zejména brát v úvahu podněty koordinátora, přijmout opatření k odstranění nedostatků vytýkaných koordinátorem, předávat mu včas informace a podklady potřebné pro zhotovení plánu BOZP na staveništi a jeho změny, zúčastňovat se zpracování tohoto plánu, tento plán dodržovat, zúčastňovat se kontrolních dnů a postupovat podle dohodnutých opatření, a to v rozsahu, způsobem a ve lhůtách uvedených v tomto plánu. Objednatel je povinen doručit oznámení o zahájení prací oblastnímu inspektorátu práce příslušnému podle místa staveniště nejpozději do 8 dnů před předáním staveniště zhotoviteli. Dojde-li k podstatným změnám údajů obsažených v oznámení, je objednatel povinen provést bez zbytečného odkladu jeho aktualizaci. Stejnopis oznámení o zahájení prací v aktuálním znění předá objednatel zhotoviteli, který jej vyvěsí na viditelném místě u vstupu na staveniště po celou dobu provádění díla až do ukončení prací a předání díla objednateli. Rozsáhlé stavby mohou být označeny jiným vhodným způsobem, například tabulí s uvedením potřebných údajů. Uvedené údaje mohou být součástí štítku nebo tabule umístěvané na staveništi nebo stavbě.

IX.

Záruky a reklamace

9.1. Zhotovitel se zavazuje, že dílo bude mít po dobu trvání záruční doby vlastnosti stanovené příslušnou projektovou a zadávací dokumentací včetně jejich změn a doplňků, právními předpisy a technickými normami, které se na jeho provedení vztahují, jinak vlastnosti a jakost odpovídající účelu smlouvy a přiměřenou zvláštnostem díla, použité technologii, materiálu,

pokynům a podkladům dodaným objednatelem po celou dobu trvání záruky, a že bude po tuto dobu provozuschopné bez vad.

9.2. Záruční doba na celý předmět díla je sjednána v délce 60 měsíců.

9.3. Záruční doba počíná běžet dnem protokolárního předání a převzetí předmětu díla bez vad a nedodělků. Poskytne-li výrobce stroje nebo zařízení kratší záruční dobu, platí tato kratší záruční doba poskytovaná výrobcem. Poskytne-li výrobce stroje nebo zařízení delší záruční dobu, platí tato delší záruční doba poskytovaná výrobcem. Záruka se vztahuje na vady díla, které se projeví u díla během záruční doby.

9.4. V průběhu záruční doby objednatelem oznámené vady zhotovitel odstraní do ..5 dnů od doručení písemné reklamace objednatele zhotoviteli, není-li s přihlédnutím k charakteru vad a nedodělků dohodnuta jiná lhůta. Zhotovitel je povinen odstranit vady, i když tvrdí, že za uvedené vady a nedodělky neodpovídá, přičemž náklady na jejich odstranění v těchto sporných případech nese až do rozhodnutí sporu soudem zhotovitel, a objednatel je povinen v případě pro něho negativního rozhodnutí sporu uhradit zhotoviteli veškeré náklady vzniklé z tohoto titulu. Pro provádění záručních oprav platí všechna ustanovení této smlouvy včetně příloh.

9.5. Neodstraní-li zhotovitel reklamované vady ve lhůtě stanovené v odstavci 9.4., nebo oznámí před jejím uplynutím, že vady neodstraní, objednatel může u zhotovitele uplatnit přiměřenou slevu ze sjednané ceny díla, nebo zadat provedení oprav jinému zhotoviteli -opravci, přičemž v tom případě je zhotovitel povinen objednateli uhradit náklady vynaložené objednatelem na cenu takových plnění zhotovitele - opravce, nebo objednatel může od smlouvy odstoupit. Provedenou volbu může objednatel změnit i bez souhlasu zhotovitele. Nárok objednatele účtovat zhotoviteli smluvní pokutu nezaniká.

9.6. Zjistí-li objednatel po převzetí díla dodatečně zjevnou vadu a do 1 měsíce od převzetí díla vadu zhotoviteli oznámí, nemůže zhotovitel odmítnout odpovědnost za vadu s tím, že se jedná o vadu, kterou mohl objednatel jako zjevnou vadu zjistit při předání díla a neoznámil ji zhotoviteli včas. Zhotovitel nemá právo namítat pozdní oznámení takové vady, protože je-li zjevná, musel o ní v době předání díla vědět, a přesto vyzval objednatele k převzetí díla.

9.7. Nároky z odpovědnosti za vady se nedotýkají nároků na náhradu škody nebo na smluvní pokutu. Zhotovitel poskytne objednateli náhradu škod, které objednateli vznikly v souvislosti s výskytem, zjištěním a odstraňováním vad během díla a v záruční době.

9.8. Smluvní strany se dohodly, že záruka zůstává zachována i pro případ jiného skončení smlouvy než jejím splněním. Záruka se vztahuje na dílo provedené do skončení smlouvy a záruční doba běží ode dne následujícího od skončení smlouvy.

9.9. Nejistí-li osoba vykonávající stavební dozor nesprávný nebo nevhodný postup zhotovitele při provádění díla nebo mu ho schválí, nezprošťuje to zhotovitele povinnosti provádět dílo s potřebnou péčí a případné odpovědnosti za vady díla. Pokud mu osoba vykonávající činnost technického dozoru investora udělí pokyn a zhotovitel nevyrozumí objednatele o nevhodnosti pokynu, nezprošťuje to zhotovitele povinnosti provádět dílo s potřebnou péčí a případné odpovědnosti za vady díla.

9.10. Využíval-li zhotovitel určitou část díla pro potřeby provádění díla (např. otopný systém), prodlužuje se záruční doba na tuto část díla o dobu, po kterou zhotovitel tento systém využíval pro potřeby provádění díla.

9.11. Běh záruční doby se pozastavuje od oznámení vady objednatelem do odstranění vady zhotovitelem, jiným zhotovitelem - opravcem nebo do poskytnutí slevy zhotovitelem nebo do odstoupení od smlouvy.

X.

Odstoupení od smlouvy

10.1. Smluvní strany mohou odstoupit od smlouvy, poruší-li druhá smluvní strana podstatným způsobem své smluvní povinnosti a byla-li na tuto skutečnost prokazatelnou formou (zápis ve stavebním deníku, dopis) první smluvní stranou upozorněna.

10.2. Odstoupení od smlouvy strana oprávněná oznámí straně povinné bez zbytečného odkladu poté, kdy strana povinná podstatně poruší své povinnosti.

10.3. Stanoví-li oprávněná strana pro dodatečné plnění lhůtu, vzniká jí právo odstoupit od smlouvy po marném uplynutí této lhůty. Jestliže však strana, která je v prodlení, písemně prohlásí, že svůj závazek nesplní, může oprávněná strana odstoupit od smlouvy před uplynutím lhůty dodatečného plnění, kterou stanovila, tzn. ihned poté, co prohlášení povinné strany obdrží.

10.4. Podstatným porušením smlouvy se rozumí zejména prodlení zhotovitele s převzetím staveniště od objednatele delší 5 dnů, prodlení zhotovitele se zahájením provádění díla delší než 5 dnů, prodlení zhotovitele s provedením díla delší než 5 dnů, nebo prodlení objednatele se zaplacením ceny díla delší než 14 dnů.

10.5. Podstatným porušením smlouvy se dále rozumí:

- a) bezdůvodné přerušování provádění díla zhotovitelem po dobu delší než 14 dnů,
- b) bezdůvodné odmítnutí zaplacení faktur objednatelem,
- c) opuštění staveniště zhotovitelem anebo jiný projev zhotovitele, kterým dal najevo nedokončit předmět díla, nebo
- d) opakované neplnění smlouvy smluvní stranou, kdy jí byly dány alespoň tři marné výzvy k nápravě druhou smluvní stranou bez ohledu na to, čeho se jednotlivé výzvy týkaly.

10.6. Druhá smluvní strana může odstoupit od smlouvy dále také, pokud:

- a) zhotovitel uvedl vědomě nepravdivé údaje v nabídce,
- b) zhotovitel ovlivňoval průběh výběru zhotovitele veřejné zakázky dle této smlouvy o dílo, zejména dohodou či jednáním ve vzájemné shodě s jiným uchazečem o tuto veřejnou zakázku (za jednání ve vzájemné shodě se považuje i sjednání jiného uchazeče o tuto veřejnou zakázku jako subdodavatele zhotovitele),
- c) je zhotovitel v úpadku,
- d) zhotovitel nebo subdodavatel, jehož prostřednictvím zhotovitel prokazoval kvalifikační předpoklady, pozbyl kvalifikační předpoklady vyžadované právními předpisy nebo objednatelem pro zadání veřejné zakázky podle této smlouvy o dílo,
- e) byl zhotovitel vyřazen ze seznamu kvalifikovaných dodavatelů (§ 232 z.č. 134/2016 Sb., v pl. zn.),
- f) byl zhotoviteli odejmut certifikát zhotovitelem předložený při výběru zhotovitele veřejné zakázky dle této smlouvy o dílo (§ 240 z.č. 134/2016 Sb., v pl. zn.),
- g) zhotovitel provádí dílo za pomoci cizinců bez platného povolení k zaměstnání (je-li ho třeba),

h) v průběhu přejímání staveniště od objednatele zjistí, že podmínky na staveništi neodpovídají podmínkám v zadávací dokumentaci, nebo

i) pokud se po zjištění zhotovitele a jeho oznámení skrytých překážek při provádění díla objednateli nedohodla s protistranou na změně smlouvy do 30 dnů od předložení návrhu změny smlouvy.

10.7. Smluvní strany výslovně ujednaly, že odstoupením od smlouvy se smlouva zrušuje od počátku v případech odstoupení od smlouvy z důvodu uvedeného v odst. 10.5. písm. d) tohoto článku smlouvy, v čl. IX. odst. 9.5. této smlouvy, nebo v případě jakéhokoliv důvodu odstoupení provedeného jakoukoliv smluvní stranou, pokud nemá částečné plnění samo o sobě pro objednatele význam. V ostatních případech odstoupení od smlouvy se smlouva zrušuje s účinky do budoucna.

10.8. Smluvní strany výslovně ujednaly, že v případě odstoupení od smlouvy objednatelem objednateli dále vzniká nárok na úhradu vícenákladů vynaložených na dokončení díla a na náhradu ztrát vzniklých prodloužením termínu provedení díla.

10.9. Pro případ odstoupení od smlouvy, kdy se smlouva zrušuje od počátku, smluvní strany výslovně ujednaly, že v tomto případě objednatel provede naturální restituci a nebude-li možná, uhradí zhotoviteli peněžitou částku ve výši, o co se pracemi provedenými v souladu se smlouvou do odstoupení od smlouvy obohatil (zhodnocení nemovitosti, tj. rozdíl mezi hodnotou nemovitosti před zahájením díla a hodnotou nemovitosti k okamžiku odstoupení od smlouvy), přičemž nebude rozhodná hodnota provedených prací, tj. toho, co zhotovitel pozbyl. Vrací-li plnění smluvní strana, která odstoupila od smlouvy, má nárok na úhradu nákladů s tím spojených.

V případě odstoupení smlouvy s účinky do budoucna si smluvní strany plnění poskytnutá do odstoupení od smlouvy nevracejí a vypořádají se podle cenové nabídky v příloze této smlouvy, která bude podkladem pro vyúčtování plnění poskytnutého zhotovitelem (provedené práce, vynaložené náklady, zabudovaný a nezabudovaný materiál a stroje, zařízení a výrobky určené pro předmět díla) a plnění poskytnutého objednatelem (provedené platby objednatele), aby bylo zjištěno, co jedna strana druhé ještě dluží. Předmětem vypořádání je pouze to plnění zhotovitele, které je uvedeno v cenové nabídce, která je součástí smlouvy o dílo. Nezabudovaný materiál, stroje, zařízení a výrobky jsou předmětem vypořádání tehdy, jsou-li určené pro předmět díla a jsou-li bez vad. Ustanovení čl. V. odst. 5.6. této smlouvy o snížení ceny díla tím není dotčeno.

10.10. Odstoupením od smlouvy zanikají v rozsahu jeho účinků všechna práva a povinnosti stran ze smlouvy. Odstoupení od smlouvy se však nedotýká nároku na náhradu škody vzniklé porušením smlouvy, nároků na smluvní pokuty a jiných nároků, které podle této smlouvy nebo vzhledem ke své povaze mají trvat i po ukončení resp. zániku smlouvy. Po odstoupení od smlouvy se provede předání nedokončeného díla a pro dílo provedené do odstoupení je zachována záruka a práva ze záruky po dobu záruční doby.

XI.

Smluvní pokuty

11.1. V případě, že zhotovitel bude v prodlení s provedením díla, tj. nesplní lhůtu pro provedení díla, je povinen zaplatit objednateli smluvní pokutu ve výši 0,5 % z ceny díla za každý, byť i jen započatý den prodlení.

11.2. V případě, že zhotovitel poruší svou povinnost podle čl. II. odst. 2.5. této smlouvy a nesplní ji ani po výzvě objednatele, je povinen zaplatit objednateli smluvní pokutu ve výši 0,5% z ceny díla za každý, byť i jen započatý den prodlení se splněním povinnosti až do splnění této povinnosti.

11.3. V případě, že zhotovitel bude v prodlení s předáním dokladů objednateli dle čl. IV. odst. 1 této smlouvy, nebo nepředá objednateli všechny tyto doklady, je povinen zaplatit objednateli smluvní pokutu ve výši 0,5 % z ceny díla za každý, byť i jen započatý den prodlení se splněním této povinnosti až do splnění této povinnosti.

11.4. V případě, že zhotovitel poruší kteroukoliv povinnost sjednanou v čl. VII. odst. 7.4. této smlouvy, je povinen zaplatit objednateli smluvní pokutu 5.000,00 Kč v každém jednotlivém případě porušení povinnosti.

11.5. V případě, že zhotovitel poruší kteroukoliv povinnost sjednanou v čl. VII. odst. 7.5. této smlouvy je povinen zaplatit objednateli smluvní pokutu 5.000,00 Kč v každém jednotlivém případě porušení povinnosti.

11.6. V případě, že zhotovitel poruší povinnost provádět dílo za pomoci cizinců s platným povolením k zaměstnání (je-li ho třeba) sjednanou v čl. VII. odst. 7.12. této smlouvy, je povinen zaplatit objednateli smluvní pokutu 1.000,00 Kč.

11.7. V případě, že zhotovitel nedodrží lhůtu pro odstranění vad dle čl. IX. odst. 9.4. této smlouvy, je povinen zaplatit objednateli smluvní pokutu ve výši 1.000,00 Kč za každý, byť i jen započatý den prodlení.

11.8. Smluvní pokuty, sjednané touto smlouvou, hradí povinná strana nezávisle na tom, zda a v jaké výši vznikne druhé straně škoda, kterou lze vymáhat samostatně a bez ohledu na její výši, zejména převyšuje-li výši smluvní pokuty. Pro výpočet smluvní pokuty určené procentem a úroku z prodlení je rozhodná cena díla bez DPH.

XII. Závěrečná ustanovení

12.1 V případech v této smlouvě výslovně neupravených platí pro obě smluvní strany ustanovení zákona č. 89/2012 Sb., občanského zákoníku, ve znění pozdějších předpisů.

12.2. Jakákoliv ústní ujednání při provádění díla, která nejsou písemně potvrzena oprávněnými zástupci obou smluvních stran, jsou právně neúčinná.

12.3. Smlouvu lze měnit pouze písemnými dodatky v listinné formě, podepsanými oprávněnými zástupci obou smluvních stran na jedné listině. Elektronická forma právního jednání či forma za pomoci jiných technických prostředků umožňujících zachycení obsahu jsou vyloučeny. Neplatnost právního jednání z důvodu nedodržení formy lze namítnout, i když již bylo započato s plněním. Smluvní strany vylučují, aby nabídka s nepodstatnými změnami učiněná jednou smluvní stranou jako protinávrh druhé smluvní straně byla brána jako přijetí nabídky i v případě, kdy ji druhá strana bez zbytečného odkladu neodmítne. Vylučuje se, aby zhotovitel vybraný k zadání této veřejné zakázky na základě ceny díla v této smlouvě uvedené jako jediného kritéria výběru či jako jednoho z vícero kritérií výběru následně po uzavření této

smlouvy namítal neúměrné zkrácení spočívající v hrubém nepoměru ceny díla, kterou má zaplatit objednatel, k plnění, které má poskytnout zhotovitel. Zhotovitel přebírá uzavřením této smlouvy riziko změny okolností, zejména okolností majících vliv na cenu díla, a nemůže se domáhat obnovení jednání o smlouvě a změny závazku.

12.4. Veškerá textová dokumentace, kterou při plnění smlouvy předává či předkládá zhotovitel objednateli, musí být předána či předložena v českém jazyce.

12.5. Tato smlouva je vyhotovena ve 3 vyhotoveních s platností originálu, přičemž každé z vyhotovení obsahuje i úplný soubor příloh. Objednatel obdržel 2 vyhotovení, zhotovitel 1.

12.6. V případě rozporu mezi ustanoveními této smlouvy a přiložené cenové nabídky, platí ustanovení této smlouvy, vyjma zjevného rozporu v určení předmětu díla nebo ceny díla. V případě zjevného rozporu v určení předmětu díla nebo ceny díla, smluvní strany projev vůle dodatečně vyjasní v dodatku uzavřeném k této smlouvě. K obchodním zvyklostem se nepřihlíží. Jakákoliv práva či povinnosti nebudou dovozovány z případné dosavadní či z budoucí praxe zavedené mezi smluvními stranami odchylující se od této smlouvy. Žádné jednání nebo opomenutí se nebude považovat za dobrovolné odmítnutí jakéhokoliv práva nebo povinnosti, které smluvní strany mají podle této smlouvy. Obdobně žádné jednání nebo opomenutí se nebude považovat za souhlas s jakýmkoliv neplněním podle této smlouvy.

12.7. Písemnosti mezi stranami této smlouvy, s jejichž obsahem je spojen vznik, změna nebo zánik práv a povinností upravených touto smlouvou (zejména odstoupení od smlouvy) se doručují do vlastních rukou. Povinnost smluvní strany doručit písemnost do vlastních rukou druhé smluvní straně je splněna při doručování poštou, jakmile pošta písemnost adresátovi do vlastních rukou doručí. Účinky doručení nastanou i tehdy, jestliže pošta písemnost smluvní straně vrátí jako nedoručitelnou a adresát svým jednáním doručení zmařil, nebo přijetí písemnosti odmítl.

12.8. Smluvní strany si sdělily všechny skutkové a právní okolnosti vyplývající ze zadávací dokumentace veřejné zakázky, z nabídky zhotovitele a z průběhu zadávacího řízení, o nichž k datu uzavření této smlouvy věděly nebo vědět musely, mající rozhodující význam k uzavření této smlouvy jako platné smlouvy. Kromě těchto okolností, které si smluvní strany sdělily, nebude mít žádná ze smluvních stran další práva a povinnosti související s dalšími skutečnostmi, které vyjdou najevo a o kterých neposkytla druhé smluvní straně informace při výběru zhotovitele a uzavírání této smlouvy s výjimkou, kdy daná smluvní strana úmyslně uvedla druhou smluvní stranu v omyl.

12.9. Smluvní strany prohlašují, že si smlouvu včetně jejích příloh přečetly, jejímu obsahu porozuměly, souhlasí s ním a na důkaz jejich pravé a vážné vůle prosté omylu připojují své podpisy.

12.10. Tato smlouva nabývá platnosti dnem jejího uzavření a účinnosti dnem uveřejněním v registru smluv. Uveřejnění v registru smluv zajistí objednatel.

Příloha č.1 - Cenová nabídka zhotovitele ze dne 16.5.2023
Příloha č.2 – Osvědčení TIČR

V Praze dne. *5.6.2023*



.....
za objednatele
Ing. Ondřej Kubín, MBA
starosta městské části Praha 4

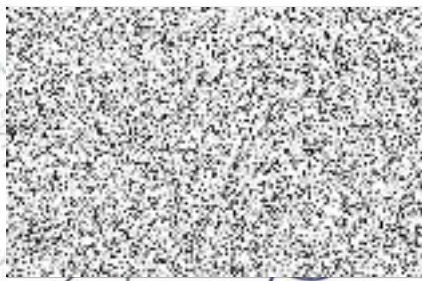

.....
za zhotovitele
Ing. Jan Petr
jednatel Energo Praha spol. s r.o.

PJZŠ Horáčkova, P4
Obj.B-4.NP, oprava elektroinstalace

Celková rekapitulace nákladů v Kč

Část	Druh nákladů	Náklad v Kč
Stavební část - stavební objekty	Stavební úpravy	1 116 816,89
	Elektroinstalace	1 990 289,64
	Slaboproudé rozvody - doplnění datového rozvaděče	126 048,00
	Objekty celkem	3 233 154,53
	Vedlejší a ostatní náklady	
Vedlejší a ostatní náklady	Zařízení staveniště	32 331,55
	Projektové práce	2 000,00
	Vedlejší a ostatní náklady celkem	34 331,55
Cena stavby bez DPH v Kč		3 267 486,08

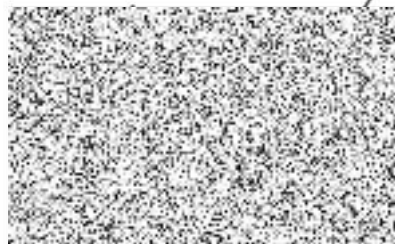

PJŽŠ Horáčkova P4

Oprava elektroinstalace - obj.B, 4.NP

Rozpočet

Součet
Nespecifikované náklady

% 1

1105759,3
11057,593

Celkem

1116816,893

Stavební úpravy, zednické práce, malování

Číslo pol:	Popis konstrukcí a prací	m.j.	počet m.j.	jedn.cena	Celkem (Kč)
Zednické práce					
1	zabetonování otvorů ve stěnách pl. do 0,09m ² a tl.přes 10 do 20 cm	kus	4,0	1050,0	4200,0
2	zazdění a začištění skříně rozvodnice hl.do 30 cm,v. do 180 cm a š.do 80 cm	kus	1,0	22500,0	22500,0
3	Hrubá výplň rýh ve stropěch maltou jakékoli šířky rýhy	m ²	33,9	950,0	32205,0
4	Vápenocementová štuková omítka rýh ve stropěch šířky do 150 mm	m ²	33,9	290,0	9831,0
5	Hrubá výplň rýh ve stěnách maltou jakékoli šířky rýhy	m ²	105,6	1070,0	112992,0
6	Vápenocementová štuková omítka rýh ve stěnách šířky do 150 mm	m ²	105,6	290,0	30624,0
7	Lešení systémové pojízdné o výšce 1,5m	sada	1,0	10000,0	10000,0
8	Montáž lešení o půdorysné ploše pře 5m ² , přes 1,5m do 2,5m	kus	1,0	7000,0	7000,0
9	Příplatek za 1 a každý den použití pojízdného lešení	kus	20,0	300,0	6000,0
10	Úklid staveniště	kpl	1,0	55000,0	55000,0
11	Vybourání otvorů ve zdivu cihelném pl do 0,0225 m ² na MVC nebo MV tl do 150 mm	kus	28,0	140,0	3920,0
12	Vysekání rýhy/zed' dutá cihla/hl.do 70mm/š.do 100mm	m	1056,0	98,5	104016,0
13	Vysekání rýh v betonových stropěch	m	339,0	287,0	97293,0
14	Jádrové vrty diamantovými korunkami do stavebních materiálů přes 35 do 40mm	m	2,25	2800,0	6300,0
15	Jádrové vrty diamantovými korunkami do stavebních materiálů přes 80 do 90mm	m	1,8	2000,0	3600,0
16	Vyvrtání otvorů pro elektroinstalační krabice ve stěnách z cihel hloubky přes 60 do 90mm	ks	250,0	59,0	14750,0
17	Vysekání výklenku / zed' cihla/ plocha od 0,25m ²	m ³	0,5	1400,0	700,0
18	Vysekání výklenku / zed' beton/ plocha od 0,25m ²	m ³	0,4	3500,0	1512,0
19	Požární těsnění kabelových prostupů	ks	42,0	280,0	11760,0
20	Svislá doprava sutí a vybouraných hmot za prvé podlaží	t	2,0	1200,0	2400,0
21	Svislá doprava sutí a vybouraných hmot ZKD podlaží	t	2,0	1200,0	2400,0
22	Odvoz sutí a vybouraných hmot na skládku do 1 km	t	4,0	800,0	3200,0
23	Odvoz sutí a vybouraných hmot na skládku ZKD 1 km přes 1 km	t	4,0	2000,0	8000,0
24	Vnitrostaveništní vodorovná doprava sutí a vybouraných hmot do 10 m	t	4,0	2200,0	8800,0
25	Vnitrostaveništní vodorovná doprava sutí a vybouraných hmot ZKD 5 m přes 10 m	t	4,0	2200,0	8800,0
26	Poplatek za uložení stavebního směšného odpadu na skládce (skládkovné)	t	4,0	800,0	3200,0
27	Osazení profilů pro sádrokarton. včt.desek a jejich montáže - sádrokartonový truhlík 0,3mx0,5m s požární odolností 60 min. (chodba 4.NP) + zakrytí stoupaček 1.NP - 4.NP, (uzavření celého pole mezi průvlaky)	m ²	160,0	1820,0	291200,0
28	Přesun hmot procentní pro sádrokartonové konstrukce procentní sazbou z ceny v objektech v do 24 m	%	1,6	1500,0	2430,0
Malování					
29	Linkrustace s vrchním nátěrem latexovým v místnosti v do 3,80 m, hladká, barva viz TZ (zadní stěna učebny)	m ²	56,0	300,0	16800,0
30	Odstranění stávajícího textlie - zadní stěna učebny	m ²	56,0	100,0	5600,0
31	Oškrábání malby v místnostech do 3,8m	m ²	56,0	16,0	896,0
32	Malby dvojnásobné bílé v místnostech v.do 3,8m směsí PRIMALEX tekuté hliníkové bílé dvojnásobné v místnostech v do 3,8m	m ²	1965,0	94,7	186085,5
33	Zakrytí nemalovaných ploch v místnostech v.3,8m	m ²	736,9	40,0	29476,8
34	Zakrytí nábytku, radiátorů v místnosti do3,8m	m ²	50,4	45,0	2268,0

Vypracoval: **Ing. Petr Cmiral**

Datum: 30.3.2023

Přesné typy , barvy a výšky instalačních přístrojů, přesné umístění jednotlivých vývodů budou upřesněny před realizací přímo na stavbě za účasti dodavatele, investora, uživatele a projektanta.

Součástí nabídkové ceny musí být veškeré náklady, aby cena byla konečná a zahrnovala celou dodávku a montáž.

Dávky a montáže uvedené v nabídce musí být včetně veškerého souvisejícího doplňkového, podružného a montážního materiálu, tak aby celé zařízení bylo funkční a splňovalo všechny předpisy, které se na ně vztahují.

Objevba:	PJZŠ Horáčkova, P4
Objev obj.:	Oprava elektroinstalace-obj.B, 4.NP
Rozpočet	

Součet			1970583,80
Nespecifikované náklady	%	1	19705,838
Celkem			1990289,64

Osvětlení, zásuvkové rozvody

Číslo pol:	Popis konstrukcí a prací	m.j.	počet m.j.	jedn.cena	celkem (Kč)
Rozvaděče					
1	Zapuštěný oceloplechový rozvaděč RS-B4 viz.sam.př.č.004), IP40/20C, EI30 DP1-S, kouřotěs vč.HOP	ks	1,0	221870,0	221870,0
Kabely napájecí					
2	Kabel CYKY 4Jx70mm2	m	120,0	995,0	119400,0
3	Vodič CYA 70mm2 zl/žl	m	120,0	298,0	35760,0
<i>Poznámka: svítidla budou dodána komplet, včetně montážní sady, závěsů a zdrojů</i>					
Kabely instalační					
4	Kabel datový UTP cat.6	m	1800,0	36,2	65160,0
5	Kabel CYKY 3Ox1,5mm2	m	400,0	51,3	20520,0
6	Kabel CYKY 3Jx1,5mm2	m	1200,0	51,3	61560,0
7	Kabel CYKY 5Jx1,5mm2	m	0,0		0,0
8	Kabel CYKY 5Ox1,5mm2	m	30,0	74,8	2244,0
9	Kabel CYKY 3Jx2,5mm2	m	1700,0	64,9	110330,0
10	Kabel CYKY 5Jx2,5mm2	m	100,0	83,4	8340,0
11	Kabel CYKY 3Jx4mm2	m	800,0	80,5	64400,0
12	Kabel reproduktorový 2x1,5mm2	m	550,0	49,8	27390,0
13	Kabel SYKPY 2x2x0,5mm	m	30,0	32,3	969,0
14	Vodič CYA 4	m	250,0	28,1	7025,0
15	Vodič CYA 6	m	350,0	39,2	13720,0
Svítidla					
16	EL1 (EL2): LED svítidlo závěsné/přisazené, symetrická vyzařovací charakteristika, matná ALDP mřížka, UGR<19, 2xLED 840, NONSELV 250mA, světelný tok 5350lm, příkon svítidla 41W, náhradní teplota chromatičnosti 4.000K, index podání barev Ra>80, třída ochrany I, krytí IP20, kryt LED modulu opalový plast, délka 1510mm, materiál korpusu: ocel, předřadný systém: LED driver proudově řízený, optický systém: KVM	ks	88,0	1799,0	158312,0
17	EL3: LED asymetrické svítidlo závěsné/přisazené, asymetrická vyzařovací charakteristika, LED 840, světelný tok 4500lm, příkon svítidla 37W, náhradní teplota chromatičnosti 4.000K, index podání barev Ra>80, třída ochrany I, krytí IP20, optický systém AS, délka 1200mm	ks	16,0	2015,0	32240,0
18	EL4: LED nouzové svítidlo přisazené, optika pro únikové cesty, krytí IP41, příkon 3W, světelný tok 340lm, náhradní teplota chromatičnosti 6500K, index podání barev Ra>70, vlastní zdroj, doba zálohy 1hod., třída ochrany II, svítící při výpadku	ks	7,0	2103,0	14721,0
19	EL5: LED nouzové svítidlo přisazené nástěnné, krytí IP42, příkon 2,5W, světelný tok 100lm, náhradní teplota chromatičnosti 6500K, vlastní zdroj, doba zálohy 1hod., třída ochrany II, svítící při výpadku	ks	9,0	1736,0	15624,0
20	EL6: LED nouzové svítidlo přisazené stropní s praporkem, krytí IP65, příkon 1W, světelný tok 50lm, náhradní teplota chromatičnosti 6500K, index podání barev Ra>70, vlastní zdroj, doba zálohy 1hod., třída ochrany II, svítící při výpadku	ks	2,0	1238,0	2476,0
21	EL7: LED liniové svítidlo, symetrická vyzařovací charakteristika, opalový kryt, LED840, světelný tok 2500-4000lm, příkon svítidla max 27W, náhradní teplota chromatičnosti 4.000K, index podání barev Ra>80, třída ochrany I, krytí IP40, délka 1190mm, materiál korpusu: hliník, předřadný systém: LED driver proudově řízený, LED svítidlo nástěnné pod skříňku - upevněné na konzoly ze zdi a směřující k podlaze, s vypínačem	ks	16,0	3214,0	51424,0
22	Poplatek za recyklaci svítidla	ks	138,0	10,0	1380,0
<i>Poznámka: svítidla budou dodána komplet, včetně montážní sady, závěsů a zdrojů</i>					
Zásuvky					
23	Zásuvka 45x45 s ochr.kolíkem, s clonkami do parapetního kanálu	ks	52,0	285,3	14835,6
24	Zásuvka 45x45 s ochr.kolíkem, s clonkami, s ochr.před přepětím, do parapetního kanálu	ks	20,0	1689,0	33780,0
25	Zásuvka jednonásobná na povrch s clonkami komplet, s ochr.proti přepětí, opt.sign. - chodba, WIFI	ks	4,0	1356,0	5424,0
26	Zásuvka telefonní 45x45mm RJ12, bílá	ks	1,0	509,0	509,0
27	Zásuvka datová RJ45 45x22,5mm, cat 6, bílá UTP	ks	32,0	923,0	29536,0
28	Zásuvka HDMI 45x45mm, šroubové připojení, bílá	ks	8,0	2760,0	22080,0
29	Zásuvka SUB-D 15 (VGA), 45x45mm, šroubové připojení, bílá	ks	8,0	2298,0	18384,0
30	Zásuvka USB, 45x45mm, bílá	ks	8,0	1893,0	15144,0
31	Zásuvka 3,5 mm Jack, 45x45mm, šroubové připojení, bílá	ks	8,0	989,0	7912,0
32	zásuvka dvojnásobná s natočenou dutinkou, s clonkami, pod omítkou, IP40	ks	63,0	309,4	19492,2
33	Zásuvka datová jednonásobná komplet - chodba, WIFI	ks	4,0	746,0	2984,0
34	Přepětový modul T3 pro modul 45 do parapetního kanálu	ks	8,0	1265,0	10120,0
35	Přepětový modul T3 do krabicové rozvodky	ks	4,0	1187,0	4748,0
Krabice					
36	Krabice přístrojová rozvodná např.KPR 68	ks	92,0	83,0	7636,0
37	Krabice přístrojová na povrch - chodba WIFI	ks	8,0	121,0	968,0
38	Krabicová rozvodka pod omítkou s víčkem	ks	95,0	141,0	13395,0
39	Krabicová rozvodka s víčkem prům.97mm	ks	8,0	157,0	1256,0
40	Krabice odbočná s víčkem prům.125mm	ks	36,0	170,0	6120,0
41	Krabicová rozvodka na povrch, IP44	ks	120,0	284,0	34080,0

Osvětlení, zásuvkové rozvody

Číslo pol:	Popis konstrukcí a prací	m.j.	počet m.j.	jedn.cena	celkem (Kč)
Spínače					
42	Jednopolový spínač f.1 -vypínač, pod omítku komplet, IP44	ks	1,0	265,0	265,0
43	Jednopolový spínač f.1 -vypínač, modul 45 do parapetního kanálu 10AX	ks	8,0	315,0	2520,0
44	Jednopolový spínač f.5 -sériový přepínač, pod omítku strojek + klapka, IP44	ks	17,0	299,0	5083,0
45	Jednopolový spínač f.6 -střídávý přepínač, pod omítku komplet, IP44	ks	2,0	284,0	568,0
46	Jednopolový spínač f.7 -křížový přepínač, pod omítku komplet, IP44	ks	10,0	308,0	3080,0
47	Přístrojový rámeček jednonásobný	ks	1,0	52,0	52,0
48	Přístrojový rámeček dvojnásobný	ks	8,0	61,0	488,0
Lišty a trubky					
49	Lišta vkládací 20x20mm s víkem bezhalogenová vč.příslušenství	m	10,0	121,0	1210,0
50	Parapetní kanál dvoukomorový 120x55	m	35,0	658,0	23030,0
51	Stínící kanál 40x20	m	35,0	317,0	11095,0
52	Propojovací lanko stínícího kanálu	ks	12,0	30,0	360,0
53	Přichytka pro uchycení stínícího kanálu	ks	150,0	28,0	4200,0
54	Kryt koncový	m	24,0	104,0	2496,0
55	Trubka PVC ohebná prům.21 vč.protahovacího drátu	m	900,0	53,8	48420,0
56	Trubka PVC ohebná prům.25 vč.protahovacího drátu	m	700,0	59,0	41300,0
57	Trubka PVC ohebná prům.40mm vč.protahovacího drátu	m	120,0	79,8	9576,0
58	Trubka korundovaná pod omítku 90mm včetně protahovacího drátu	m	20,0	148,0	2960,0
59	Trubka korundovaná pod omítku 40mm včetně protahovacího drátu	m	20,0	129,0	2580,0
60	Kabelový rošt š.400mmx60mm vč.příslušenství a vč.přichytek	m	95,0	1045,0	99275,0
61	Mřížový žlab 200x60mm vč.příslušenství	m	190,0	605,0	114950,0
Ostatní					
62	Reproduktor nástěnný 5-10W/100V - do učeben	ks	9,0	1284,0	11556,0
63	Reproduktor stropní 2,5-5-10W/100V - do chodby	ks	8,0	1736,0	13888,0
64	Interiérové hodiny analogové jednostranné - 28cm, do učeben	ks	9,0	4591,0	41319,0
65	Interiérové hodiny analogové oboustranné - 40cm, do chodby, stropní závěs	ks	2,0	12322,0	24644,0
66	Školní zvonek dvojitý - 75V/0,04A	ks	2,0	2876,0	5752,0
67	Ocelová konstrukce všeobecně	kg	100,0	140,0	14000,0
68	Bernard svorka vč.Cu pásky	ks	62,0	189,0	11718,0
69	HZS-práce neobsažené v ceníku	hod	40,0	450,0	18000,0
70	Demontáž stávající elektroinstalace (svítidla, vypínače, reproduktory, hodiny, zvonek, kabeláž, lišty apod.)	kpl	1,0	30000,0	30000,0
71	Demontáž stávajícího OCEP rozvaděče nad stáv.rozvaděčem RS-B4 a rozvaděče RS-B4	ks	2,0	4200,0	8400,0
72	Drobný nspecifikovaný materiál (hmoždinky, šrouby, přichytky na kabely, sádra apod., 3 ks pojistek do HR)	kpl	1,0	28930,0	28930,0
73	Demontáž a opětovná montáž stávajících tabulí (8ks)	kpl	1,0	20000,0	20000,0
74	Komplexní zkoušky	kpl	1,0	9900,0	9900,0
75	Měření datových rozvodů	kpl	1,0	5000,0	5000,0
76	Revize, revizní zpráva	kpl	1,0	23000,0	23000,0
77	Projekt skutečného provedení	kpl	1,0	2000,0	2000,0
78	Provizorní rozvaděč pro připojení potřebných vývodů během rekonstrukce	ks	1,0	5900,0	5900,0
79	Vystěhování a nastěhování nábytku	kpl	1,0	29800,0	29800,0
80	Lešení	kpl	1,0	10000,0	10000,0

Vypracoval: **Ing. Petr Cmíral**

Datum: **31.03.2023**

Poznámka:

Přesné typy , barvy a výšky instalačních přístrojů, přesné umístění jednotlivých vývodů budou upřesněny před realizací přímo na stavbě za účasti dodavatele, investora, uživatele a projektanta.

Všechny koncové prvky včetně svítidel budou vzorkovány!!!

Dodávka akce se předpokládá včetně kompletní montáže, dopravy, vnitrostaveništní manipulace, veškerého souvisejícího dopravního, podružného a montážního materiálu tak, aby celé zařízení bylo funkční a splňovalo všechny předpisy, které se na ně vztahují.

Při zpracování nabídky je nutné vycházet ze všech částí dokumentace (textové i grafické části, všech schémat a specifikace materiálu).

Povinností dodavatele je překontrolovat specifikaci materiálu a případný chybějící materiál nebo výkony doplnit a ocenit.

Součástí ceny musí být veškeré náklady, aby cena byla konečná a zahrnovala celou dodávku a montáž akce.

Všechny použité výrobky musí mít osvědčení o schválení k provozu v České republice.

V průběhu provádění prací budou respektovány všechny příslušné platné předpisy a požadavky BOZP. Náklady vyplývající z jejich dodržení jsou součástí jednotkové ceny a nebudou zvlášť hrazeny.

Veškeré práce budou provedeny úhledně, řádně a kvalitně řemeslným způsobem.

Zařízení bude uvedeno do provozu až po provedení všech výchozích zkouškách (revizích) el. instalace. O provedených zkouškách budou vystaveny protokoly.

V ceně položky je obsažen materiál i montáž

Stavba:	PJZŠ Horáčkova P4				
Název obj.:	Oprava elektroinstalace - obj.B, 4.NP				
Rozpočet					
Součet				124800	
Nespecifikované náklady	%		1	1248	
Celkem				126048	
Datový rozvaděč DR obj.A, m.č.415					
Číslo pol:	Popis konstrukcí a prací	m.j.	počet m.j.	jedn.cena	Celkem Kč)
1	Stáv.datový rozvaděč - doplnění SWITCH-wifi (CISCO) Porty: 8x GbE RJ-45, 2x combo SFP/RJ-45 port, 1x mini USB typ B, 1x RJ-45 (konzole), 1x USB typ A PoE: ano, 802.3af/at, napájecí výkon 120 W Kapacita switche: 20 Gb/s Rychlost směrování: 14,88 Mp/s Rozměry: 268 x 185 x 44 mm Hmotnost: 1,53 kg	ks	1	8630	8630
2	SWITCH-datové zásuvky (CISCO) Porty: 48x GbE RJ-45, 4x 10G SFP+ slot, 1x mini USB typ B, 1x RJ-45 (konzole), 1x USB typ A PoE: ne Kapacita switche: 176 Gb/s Rychlost směrování: 130,94 Mp/s Rozměry: 445 x 288 x 44 mm Hmotnost: 3,95 kg	ks	1	38650	38650
3	Ubiquiti UFiiber ODN 2 m Multimodový optický patch kabel 2 metry dlouhý zakončený konektory LC-LC ideální pro propojení Ubiquiti switchů a routerů z řady EdgeMax nebo UniFi. Duplexní provedení. Vlnové délky 850/1310 nm. Standard OM3. Broušení ferule UPC/UPC.	ks	2	450	900
4	XtendLan MTB-SRvH Modul SFP+ pro 10Gbit Ethernet. LC duplexní konektor. Dosah 82 m na běžném multimodovém vlákně 62,5 um, 500 MHz*km. Dosah 300 m na širokopásmovém vlákně 50 um, 2000 MHz*km. Vlnová délka 850 nm. Ekvivalent k HP J0092B. HP kompatibilní se sériemi přepínačů HP48xxx, 58xx, 59xx, 95xx. Není kompatibilní s přepínači HP ProCurve. Multirate Fiber channel. Konverzní 10Gigabitový modul rozměru Small-Form-Pluggable (SFP). Standard 1000Base-SR, IEEE802.3ae, 10,3125Gbit/s. Duplexní LC konektor, pro multimode mode vlákna. Rozšiřuje/konvertuje porty přepínačů a konvertorů s pozicí pro SFP+.	ks	4	1490	5960
	ZÁKLADNÍ SPECIFIKACE Typ modulu: SFP+ Konektor: LC duplex Typ vlákna: Multimode Dosah spojení: 80 / 300 m Přenosová ztráta: 0,2 dB Citlivost: -13,6 dBm Přenosová rychlost: 10 Gb/s				
5	Patch panel 19" UTP 24 port CAT6 LSA 1U BK (3x8p)hor.zářez (např.Datacom)	ks	2	5980	11960
6	Vyřazovací panel 1U - XtendLan CMP1UPLAST	ks	1	450	450
7	Rozvodný panel 8x230V	ks	1	1760	1760
8	Patch kabel 50 cm cat.6	ks	30	75	2250
9	WIFI do chodby 4.NP-ARUBA AP-505 (RW) UNIFIED AP	ks	4	13560	54240
Vypracoval: Ing. Petr Cmíral				Datum: 10.4.2023	
<p>Součástí nabídkové ceny musí být veškeré náklady, aby cena byla konečná a zahrnovala celou dodávku a montáž. Dodávky a montáže uvedené v nabídce musí být včetně veškerého souvisejícího doplňkového, podružného a montážního materiálu, tak aby celé zařízení bylo funkční a splovovalo všechny předpisy, které se na ně vztahují U NAVRŽENÝCH PRVKŮ JE UVEDEN DODAVATEL, PROTOŽE SE JEDNÁ O ROZŠÍŘENÍ STÁVAJÍCÍHO DATOVÉHO ROZVADĚČE A JE NUTNÉ ZAJISTIT KOMPAKTIBILITU ZAŘÍZENÍ</p>					

PJZŠ Horáčkova, P4
Výměna hlavního rozvaděče elektro

Celková rekapitulace nákladů v Kč

Část	Druh nákladů	Náklad v Kč	
Stavební část - stavební objekty	Zemní práce	3 000,00	
	Elektroinstalace	313 824,17	
	Objekty celkem	316 824,17	
	Vedlejší a ostatní náklady		
Zařízení staveniště	3 168,24		
	Projektové práce	1 500,00	
	Vedlejší a ostatní náklady celkem	4 668,24	
Cena stavby bez DPH v Kč		321 492,41	

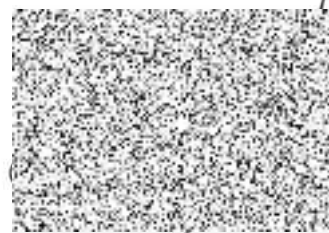

Stavba:	PJZŠ Horáčkova 1100/14				
Název obj.:	Výměna hlavního rozvaděče elektro				
	Rozpočet				
	Součet				310717,00
	Nespecifikované náklady	%	1		3107,17
	Celkem				313824,17
Číslo pol:	Popis konstrukcí a prací	m.j.	počet m.j.	jedn.cena	celkem (Kč)
	Rozvaděče				
1	Elektroměrový rozvaděč RE komplet, spc. viz.sam.př.č.005	ks	1,0	108931,0	108931,0
	Zemní práce				
2	Zemní práce - úprava pro osazení elektroměrového rozvaděče RE	kpl	1,0	18630,0	18630,0
	Uzemnění				
3	Pásek zemnicí FeZn 30/4mm	m	5,0	540,0	2700,0
	Ostatní				
4	Vypínač 630A/3, vyp.cívka, 2xpom.kontakt	ks	1,0	16860,0	16860,0
5	Montáž	kpl	1,0	30500,0	30500,0
6	Demontáž stávajícího elektroměrového rozvaděče RE a odvoz materiálů	kpl	1,0	4500,0	4500,0
7	Drobný nespecifikovaný materiál (hmoždinky, šrouby a pod.)	kpl	1,0	4321,0	4321,0
8	Zjištění odvodů ze stávajícího rozvaděče RE +RH	kpl	1,0	3210,0	3210,0
9	Stavební přípomoc (úprava pro rozvaděč RE, drážky pro kabely, začistění povrchů, vrtání prostupů)	kpl	1,0	69835,0	69835,0
10	Komplexní zkoušky	kpl	1,0	12500,0	12500,0
11	Revize, revizní zpráva	kpl	1,0	5200,0	5200,0
12	Projekt skutečného provedení	kpl	1,0	4100,0	4100,0
13	Provizorní rozvaděč pro připojení potřebných vývodů během rekonstrukce	ks	1,0	14230,0	14230,0
14	Práce na stáv.zařízení	kpl	1,0	15200,0	15200,0
	<p>Součástí nabídkové ceny musí být veškeré náklady, aby cena byla konečná a zahrnovala celou dodávku a montáž.</p> <p>Dodávky a montáže uvedené v nabídce musí být včetně veškerého souvisejícího doplňkového, podružného a montážního materiálu, tak aby celé zařízení bylo funkční a splňovalo všechny předpisy, které se se na ně vztahují.</p>				
Vypracoval:	Ing. Petr Cmíral			Datum: 20.12.2021	



TECHNICKÁ INSPEKCE ČESKÉ REPUBLIKY
pověřená organizace ve smyslu zákona č. 250/2021 Sb.
U Balabenky 1908/6, 180 00 Praha 8



Počet listů: 1

Výtisk č.: 1

Energo Praha spol. s.r.o.
U krčského nádraží 228/15
Praha, 140 00
IČ: 62916513

ROZHODNUTÍ O VYDÁNÍ OPRÁVNĚNÍ

ev. č:



Technická inspekce České republiky (dále jen „TIČR“), pověřená organizace podle zákona č. 250/2021 Sb., o bezpečnosti práce v souvislosti s provozem vyhrazených technických zařízení a o změně souvisejících zákonů (dále jen zákon), rozhodla ve věci žádosti o vydání oprávnění pro subjekt Energo Praha spol. s.r.o.

takto:

podle § 8 a § 9 zákona se vydává OPRÁVNĚNÍ v rozsahu montáže, opravy, revize a zkoušky elektrických zařízení.

Odůvodnění:

Dne 11. 10. 2022 podal(a) Energo Praha spol. s.r.o. (dále jen žadatel) žádost o vydání oprávnění montáže, opravy, revize a zkoušky elektrických zařízení podle § 8 výše uvedeného zákona

Podle § 8 odst. 1 zákona provedla TIČR kontrolu dokladů splnění všech předpokladů pro stanovení, zda je žadatel odborně způsobilý pro požadovaný rozsah činností na vyhrazených technických zařízeních. Dále podle § 8 odst. 2 a odst. 3 zákona prověřila podmínky pro vydání oprávnění pro řádné zajištění činnosti v požadovaném rozsahu.

Podle § 9 odst. 1 zákona:

Odpovědnou odbornou osobou podle § 8 odst. 2 písm. a) zákona byla žadatelem určena:

Jiří Petr



Datum narození: 

rozsah činností, pro které se oprávnění vydává:

E1A - Zařízení bez omezení napětí střídavého nebo stejnosměrného, včetně zařízení určených k ochraně před účinky atmosférické a statické elektřiny (hromosvodů) v prostředí bez nebezpečí výbuchu

Toto oprávnění má platnost 10 let ode dne nabytí právní moci rozhodnutí o vydání oprávnění.

TIČR konstatuje, že žadatel splnil podmínky pro řádné zajištění činnosti v požadovaném rozsahu, a proto rozhodla tak, jak je uvedeno výše.

Upozornění:

Právnícká osoba a podnikající fyzická osoba, které bylo vydáno oprávnění k montáži, opravám, revizím, zkouškám vyhrazených technických zařízení nebo k plnění nádob plyny, je povinna oznámit pověřené organizaci změny údajů uváděných v evidenci odborně způsobilých osob podle § 10 bez zbytečného odkladu, nejpozději do 15 dnů od jejich vzniku; tyto osoby jsou dále povinny pověřené organizaci oznámit všechny skutečnosti a změny související s plněním podmínek vydaného oprávnění (§ 8 odstavec 5 zákona).

Poučení:

Proti tomuto rozhodnutí lze podat odvolání, a to ve lhůtě 15 dní ode dne doručení tohoto rozhodnutí. Odvolání se podává cestou TIČR, která toto rozhodnutí vydala. O odvolání rozhoduje MPSV ČR.

V Praze dne 1. 11. 2022

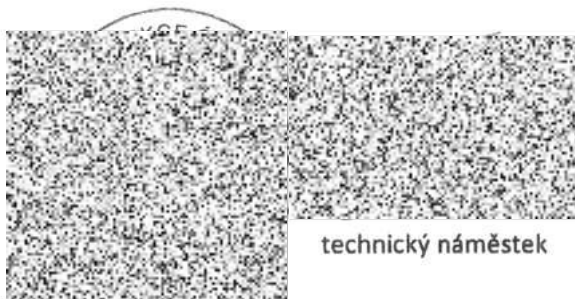

technický náměstek