



Smlouva o dílo

č.j. MK 31745/2023 OH

1) Objednatel:

Česká republika - Ministerstvo kultury

se sídlem: Maltézské náměstí 471/1, 118 11 Praha 1
zastoupená: Ing. Janem Vořechovským,
pověřeným řízením sekce ekonomické a příspěvkových organizací
IČ: 00023671
bankovní spojení: ČNB 3424-001/0710

Osoba oprávněná ve věcech smluvních: [REDACTED]

Osoba oprávněná ve věcech technických: [REDACTED]

dále jen „**Objednatel**“

2) Zhotovitel:

NENADAL s.r.o.
Nádražní 3740, 276 01 Mělník
IČ: 01630458
Bankovní spojení: KB 15041171/0100

Osoba oprávněná ve věcech smluvních: [REDACTED]

Osoba oprávněná ve věcech technických: [REDACTED]

dále jen „**Zhotovitel**“

uzavírají tímto v souladu se zákonem č. 89/2012 Sb., občanský zákoník níže uvedeného dne, měsíce a roku tuto

smlouvu o dílo (dále jen „smlouva“)

Článek I. Předmět smlouvy

1. Zhotovitel se zavazuje provést na svůj náklad a na své nebezpečí pro Objednatele dílo v rozsahu a za podmínek ujednaných v této smlouvě.
2. Předmětem této smlouvy je závazek Zhotovitele provést pro Objednatele na vlastní nebezpečí a vlastní odpovědnost dílo: „Zakázková výroba oken a dveří vnitřního pláště v objektu Ministerstva kultury, včetně jejich instalace a demontáže stávajících oken a dveří“ (dále jen „**Dílo**“) dle projektové dokumentace zpracované [REDACTED] vč. soupisu stavebních prací, dodávek a služeb s výkazem výměr (dále jen „Projektová dokumentace“), která tvoří přílohu č. 1 této smlouvy a dle cenové nabídky dodavatele složené ze soupisu stavebních prací, dodávek a služeb, která tvoří přílohu č. 2 této smlouvy.
3. Součástí Díla je rovněž:
 - a) provedení prací a dodávek, jež budou v souladu se závazným stanoviskem vydaným Magistrátem Hlavního města Prahy, odborem památkové péče (dále jen „**Orgán**“), pod č. j. MHMP 2269900/2022, Sp.zn.: S-MHMP 1862042/2022 ze dne 5. 12. 2022 (dále jen „Závazné stanovisko“), které tvoří přílohu č. 3 této smlouvy;

- b) Souhlas Městské části Praha 6, odboru výstavby s provedením ohlášeného stavebního záměru č.j. MCP6027993/2023 ze dne 27.01.2023 (dále jen „Souhlas“), který tvoří přílohu č. 4 této smlouvy;
- c) vyhotovení průběžné fotodokumentace provádění Díla včetně jejich předání Objednateli po skončení realizace Díla na elektronickém datovém médiu.
4. Předmětem Díla je provedení všech činností, prací, dodávek obsažených v Projektové dokumentaci. Dále je předmětem Díla v rámci záruky nastavení a seřízení oken, a to půl roku po převzetí Díla a následně každým rokem po dobu trvání záruční doby dle čl. VI. této smlouvy (termín: vždy bude provedeno do 30. června příslušného roku, po domluvě s osobou objednatelů oprávněnou jednat ve věcech technických.
 5. Zhotovitel není oprávněn postoupit práva, povinnosti a závazky vyplývající ze smlouvy třetí osobě bez předchozího písemného souhlasu Objednatelů.
 6. Provedené dodávky a práce budou v souladu se všemi předpisy, které se na toto Dílo vztahují. Dílo bude předáno způsobilé sloužit svému účelu, kompletně hotové bez vad a nedodělků včetně všech potřebných atestů, certifikátů či jiných obvyklou obchodní praxí zavedených dokladů.
 7. Zhotovitel se zavazuje Dílo provést řádně, s odbornou péčí a v souladu s platnými ČSN a Projektovou dokumentací. Kvalitativní podmínky provedení Díla jsou vymezeny právními předpisy a platnými ČSN vztahujícími se na Dílo, jakož i Projektovou dokumentací. Zhotovitel odpovídá za to, že Dílo bude mít po stanovenou dobu předepsané vlastnosti a že bude splňovat platné ČSN.
 8. Zhotovitel je povinen při realizaci Díla používat výlučně materiály a zařízení, jejichž použití v České republice je schváleno.
 9. Objednatel se zavazuje řádně zhotovené Dílo převzít a zaplatit za něj Zhotoviteli cenu podle čl. III. této smlouvy a za podmínek dohodnutých v této smlouvě.

Článek II. Místo a doba plnění, staveniště

1. Místem plnění je budova Objednatelů nacházející se na adrese Milady Horákové 139, 160 41 Praha 6 (dále jen „**Objekt**“).
2. Zhotovitel se zavazuje Dílo dokončit (tj. dokončit a předat objednatelům, a to na základě protokolu o předání a převzetí díla ve smyslu čl. V. smlouvy), nejpozději do 5 měsíců ode dne předání staveniště zhotoviteli, nejpozději však do 30. 10. 2023.
3. Součástí díla jsou následující realizační fáze:
 - a) První fáze: osazení vzorového okna v termínu do 15 pracovních dnů od převzetí staveniště od objednatelů a dle podmínek stanovených v Závazném stanovisku, které je součástí Přílohy č. 3 smlouvy, tedy zejména v dobře přístupné poloze, včetně provedení vzorku nátěru, který bude proveden na dobře osvětleném místě (dále jen „vzorové okno“). Po osazení vzorového okna má zhotovitel povinnost o této skutečnosti informovat objednatelů, a to maximálně do 5 pracovních dnů ode dne osazení vzorového okna, který neprodleně informuje Orgán, který bude provádět výkon dozorových pravomocí, včetně udělení souhlasu. Do doby odsouhlasení shody vzorového okna s podmínkami stanovenými v Závazném stanovisku nelze v realizaci díla pokračovat (zejména nelze provést demontáž zbývajících oken). Zhotovitel je povinen vynaložit veškeré úsilí, které po něm lze spravedlivě požadovat, k zajištění odsouhlasení shody. Případné připomínky Orgánu k provedení vzorového okna je zhotovitel povinen zpracovat.
 - b) Druhá fáze: realizace díla v souladu se Závazným stanoviskem a uděleným souhlasem Orgánu dle přílohy č. 3 smlouvy. Dokončení realizace díla je zhotovitel povinen započít neprodleně, maximálně však do 5 pracovních dnů ode dne odsouhlasení závazného harmonogramu dle tohoto článku, odst. 6.
 - c) Zhotovitel bere na vědomí, že realizace druhé fáze je závislá na výsledku vyhodnocení první fáze uvedené v čl. II, odst. 3, písm. a), druhá fáze tak nemusí být realizována. Objednatel je oprávněn ukončit smlouvu, nebude-li zhotoviteli souhlas shody vzorového okna Orgánem udělen. V takovém případě nenáleží zhotoviteli cena za dílo (čl. III, odst. 1 smlouvy), a to ani poměrná část.
 - d) Zhotovitel je povinen v souladu se Závazným stanoviskem uvedeným v čl. 1, odst. 3, písm. a) použít na výrobu oken a dveří stejný druh materiálu (borovice), ze kterého jsou vyrobena

stávající okna a dveře, které jsou instalovány na budově v místě plnění. Okna budou dále také splňovat hodnotu tepelné prostupnosti v maximální hodnotě součinitele prostupu tepla $U_w = 1,1$ (W/m².K) a statické a fyzikální požadavky na nová okna z hlediska současných platných ČSN.

- e) Po odsouhlasení Orgánem první fáze dle tohoto čl. odst. 3, písm. a) předloží zhotovitel objednateli nejpozději do 5 pracovních dnů originál certifikátu o vlastnosti výrobku (špaletového okna) vydaného státní zkušebnou, v němž budou uvedeny minimální požadavky uvedené v tomto čl. odst. 3, písm. d).
4. Objednatel předá Zhotoviteli staveniště do 5 kalendářních dnů ode dne účinnosti této smlouvy. O předání staveniště bude vyhotoven protokol.
5. Ve vztahu k povinnosti předat staveniště platí, že budou určeny napojovací body elektrické energie a vody.
6. Zhotovitel vytvoří závazný harmonogram postupu prací od obdržení souhlasného stanoviska Orgánu a zašle jej do 5 kalendářních dnů Objednateli k odsouhlasení. Objednatel je povinen vyjádřit se bezodkladně, v případě, že své stanovisko k harmonogramu nezašle do 3 pracovních dnů, považuje se harmonogram za schválený. Harmonogram lze změnit po dohodě smluvních stran, změna harmonogramu však nesmí mít dopad na termín dokončení díla.
7. Zhotovitel bere na vědomí, že místo plnění je kulturní památkou. Zhotovitel dále bere na vědomí, že místo plnění slouží jako administrativní budova a že realizace Díla bude probíhat za plného provozu této budovy. Každé omezení provozu musí být minimalizováno a předem projednáno s Objednatelem. Část staveniště, na níž bude právě probíhat realizace Díla, musí být zabezpečeno technickými i organizačními opatřeními, aby se předešlo vzniku škody na zdraví osob či na majetku.
8. Zařízení staveniště, jakož i všechny další náklady spojené s jeho zhotovením, budou zajištěny na náklad Zhotovitele, který je již zahrnut v ceně Díla, ledaže je touto smlouvou výslovně stanovena jinak.
9. Objednatel umožní Zhotoviteli odebírat vodu a elektrickou energii v souvislosti s realizací Díla.
10. Objednatel poskytne Zhotoviteli po dobu realizace Díla zázemí a užívání přilehlých pozemků, které jsou v majetku Objednatele (dále jen „Pozemky“), Zhotovitelem v rozsahu nezbytném pro realizaci Díla. Užívání Pozemků je bezplatné. Zhotovitel má právo zřídit na svůj náklad na Pozemcích veškerá zařízení nezbytná pro provedení Díla, Zhotovitel je povinen užívaný Pozemek po dokončení díla vrátit do původního stavu.
11. Zhotovitel je povinen provádět po sobě průběžný úklid, udržovat v místě plnění, jakož i na přilehlých pozemcích pořádek, zajistit ekologickou likvidaci odpadu v souladu s právními předpisy a zajistit, aby místo plnění ani přilehlé pozemky nebyly kontaminovány závadnými látkami.
12. Pracovníci Zhotovitele jsou oprávněni po dobu realizace Díla používat sociální zařízení v objektu Objednatele.

Článek III

Cena Díla a platební podmínky

1. Celková cena Díla činí 7 665 197,69 - Kč bez DPH (slovy: sedm milionů šest set šedesát pět tisíc jedno sto devadesát sedm korun českých šedesát devět haléřů bez DPH).
2. Cena za Dílo zahrnuje veškeré náklady Zhotovitele související s realizací Díla a jeho předáním Objednateli. V ceně jsou zahrnuty veškeré práce, dodávky, výkony a služby nutné ke zhotovení Díla specifikovaného v čl. I. této smlouvy.
3. K ceně za Dílo bez DPH bude připočteno DPH v sazbě aktuální v den uskutečnění zdanitelného plnění.
4. Objednatel prohlašuje, že má zajištěny finanční prostředky na úhradu ceny Díla.
5. Smluvní strany se dohodly, že Objednatel nebude poskytovat zálohy.
6. Cena Díla je splatná na základě daňového dokladu vystaveného Zhotovitelem v souladu s touto smlouvou.
7. Cena Díla bude Zhotoviteli uhrazena jako částka odpovídající 100 % ceny Díla a bude Zhotoviteli uhrazena na základě faktury, kterou je Zhotovitel oprávněn vystavit po dokončení Díla ve smyslu čl. V. odst. 6 této smlouvy.

8. Faktura musí mít náležitosti daňového dokladu podle účinných obecně závazných právních předpisů, dále v ní musí být specifikován důvod vystavení.
9. Doba splatnosti faktury je dohodnuta na 21 dnů od doručení faktury Objednateli, den doručení v to nepočítaje. Dnem zaplacení se pro účely této smlouvy rozumí okamžik odepsání příslušné částky z účtu Objednatele.
10. Objednatel si vyhrazuje právo před uplynutím doby splatnosti vrátit fakturu, pokud neobsahuje požadované náležitosti nebo obsahuje nesprávné cenové údaje. V případě oprávněného vrácení faktury Objednatelem není Objednatel v prodlení s úhradou faktury, přičemž doba splatnosti započne běžet znovu od doručení bezvadné faktury.
11. Zhotovitel prohlašuje, že ke dni podpisu smlouvy není nespolehlivým plátcem DPH dle §106a zákona č. 235/2004 Sb., o dani z přidané hodnoty, ve znění pozdějších předpisů, a není veden v registru nespolehlivých plátců DPH. Zhotovitel se zavazuje uvádět pro účely bezhotovostního převodu pouze účet či účty, které jsou správcem daně zveřejněny způsobem umožňujícím dálkový přístup dle zákona č. 235/2004 Sb., o dani z přidané hodnoty, ve znění pozdějších předpisů. V případě, že se Zhotovitel stane nespolehlivým plátcem DPH, je povinen tuto skutečnost oznámit Objednateli nejpozději do 5 pracovních dnů ode dne, kdy tato skutečnost nastala, přičemž oznámením se rozumí den, kdy Objednatel předmětnou informaci prokazatelně obdržel. Zhotovitel souhlasí s tím, aby Objednatel provedl zajišťovací úhradu DPH přímo na účet příslušného finančního úřadu, jestliže Zhotovitel bude ke dni uskutečnění zdanitelného plnění veden v registru nespolehlivých plátců DPH.

Článek IV.

Podmínky realizace Díla, povinnosti smluvních stran

1. Zhotovitel prohlašuje, že je odborně plně způsobilý k realizaci Díla v rozsahu a způsobem, jaký vyplývá z této smlouvy. Zhotovitel plně odpovídá za provádění prací ve vyžadované kvalitě, ve stanovených termínech a za jejich soulad s příslušnými stavebními normami a právními předpisy.
2. Zhotovitel se zavazuje dodržovat bezpečnostní, hygienické, požární a ekologické předpisy na staveništi, zajistit si vlastní dozor nad bezpečností práce ve smyslu účinných právních předpisů a je povinen zabezpečit veškeré své zaměstnance osobními ochrannými pracovními pomůckami.
3. Zhotovitel odpovídá za dodržování platných právních předpisů v oblasti bezpečnosti a ochrany zdraví při práci a požární ochrany na staveništi.
4. Zhotovitel se při provádění Díla zavazuje neobtěžovat třetí osoby hlukem, pachem, emisemi, vibracemi a exhalacemi nad míru nezbytně nutnou k provedení Díla.
5. Objednatel je oprávněn provádět kontrolu postupu prací při realizaci Díla, a to kdykoliv v průběhu provádění Díla. Zhotovitel je povinen po dohodě s Objednatelem stanovit v každém kalendářním týdnu realizace Díla 1 kontrolní den, při němž bude provedena komplexní kontrola postupu realizace Díla ze strany Objednatele. Zhotovitel je povinen poskytnout Objednateli součinnost při provádění kontroly. O výsledku kontrolního dne bude Zhotovitelem proveden písemný zápis.
6. Zhotovitel povede od okamžiku zahájení realizace Díla stavební deník, do kterého bude zaznamenávat podstatné údaje, týkající se Díla a jeho realizace. Stavební deník bude v době provádění Díla a dále vždy v pracovní dny v době od 8.00 do 16.00 hod. k dispozici Objednateli a jím pověřeným osobám ke kontrole a provádění zápisů, a to uložením na recepci v budově, v níž bude Dílo realizováno. Deník bude veden se dvěma průpisy. Originál předá Zhotovitel při převzetí Díla Objednateli. Stavební deník lze vést taktéž elektronicky.
7. Před zakrytím prací a konstrukcí, jejichž rozsah a kvalitu nebude možné po zakrytí zkontrolovat, je Zhotovitel povinen nejméně 1 den předem vyzvat zástupce Objednatele zápisem do stavebního deníku k provedení kontroly. Kontrolu je nutno provést v termínu stanoveném

Zhotovitelem, aby nedošlo k narušení časového postupu prací. Nevyzve-li Zhotovitel Objednatele ke kontrole, je povinen zakryté práce či konstrukce na jeho žádost odkrýt, a to na vlastní náklad. Nedostaví-li se zástupce Objednatele ke kontrole zakrývaných prací či konstrukcí, je Zhotovitel povinen pořídit fotodokumentaci, z nichž bude rozsah a kvalita provedených prací zřejmá; pro vyloučení pochybností se má za to, že náklady na tuto činnost jsou zahrnuty v ceně Díla.

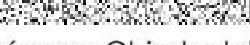
8. Do stavebního deníku budou pověřenou osobou Zhotovitele prováděny záznamy v ten den, kdy se práce či skutečnosti, kterých se záznam týká, provedly nebo staly. Za objednatele bude provádět osoba pověřená, která bude zapsána ve stavebním deníku.
9. Zhotovitel prohlašuje, že před podpisem této smlouvy splnil svou povinnost dle ust. § 105 odst. 3 zákona č. 134/2016 Sb., o zadávání veřejných zakázek, ve znění pozdějších předpisů, tedy že Objednateli sdělil identifikační údaje poddodavatelů, které hodlá pro plnění Díla využít. Poddodavatelé, kteří nebyli identifikováni, musí být identifikováni, a to před zahájením plnění Díla poddodavatelem.
10. Změnit poddodavatele, pomocí kterého Zhotovitel prokazoval v zadávacím řízení splnění kvalifikace, je možné jen v případě, že Zhotovitel předloží Objednateli doklady, z nichž bude vyplývat, že nový poddodavatel splňuje kvalifikaci minimálně v rozsahu, v jakém byla prokázána v zadávacím řízení.
11. V případě, že Zhotovitel pověří provedením i části Díla poddodavatele, odpovídá jako by Dílo zhotovil sám.
12. Zhotovitel pověřuje na pozici stavbyvedoucího  tel. . Změna stavbyvedoucího, popř. jeho dočasné zastupování musí být oznámeno Objednateli písemně ve stavebním deníku, kdy tyto osoby zhotovitele musí splňovat stejné kvalifikační požadavky požadované v zadávací dokumentaci.
13. Zhotovitel je povinen nahlásit Objednateli identifikační údaje osob, které budou pro Zhotovitele, nebo jeho poddodavatele, Dílo provádět, a to před jejich zapojením do realizace Díla. Tuto povinnost splní Zhotovitel vypracováním seznamu, v němž uvede jméno a příjmení těchto osob. Osobám uvedeným na seznamu umožní Objednatel vstup do místa plnění proti identifikaci a podpisu do seznamu. Objednatel si vyhrazuje právo nevpustit do místa plnění osoby, které nebudou uvedeny na seznamu, případně se odmítnou identifikovat; taková skutečnost se nepovažuje za neposkytnutí součinnosti ze strany Objednatele a nemá vliv na termín dokončení Díla.
14. Zhotovitel prohlašuje, že si je vědom skutečnosti, že Objednatel má zájem na realizaci Díla v souladu se zásadami společensky odpovědného zadávání veřejných zakázek. Zhotovitel se zavazuje po celou dobu trvání smluvního vztahu založeného smlouvou zajistit dodržování veškerých právních předpisů, zejména pak pracovněprávních (odměňování, pracovní doba, doba odpočinku mezi směnami, placené přesčasy), dále předpisů týkajících se oblasti zaměstnanosti a bezpečnosti a ochrany zdraví při práci, tj. zejména zákona č. 435/2004 Sb., o zaměstnanosti, ve znění pozdějších předpisů, a Zákoníku práce, a to vůči všem osobám, které se na plnění zakázky podílejí a bez ohledu na to, zda bude Dílo prováděno Zhotovitelem či jeho poddodavatelem.
15. Zhotovitel je povinen do 5 dnů po podpisu této smlouvy předložit a předat objednateli čestné prohlášení, v němž uvede jmenný seznam všech svých zaměstnanců (Čl. IV odst. 13 této smlouvy). V čestném prohlášení musí být uvedeno, že všechny osoby v seznamu uvedené jsou vedeny v příslušných registrech, zejména živnostenském rejstříku, registru pojistěnců ČSSZ a mají příslušná povolení k pobytu v ČR a k výkonu pracovní činnosti. Dále zde bude uvedeno, že byly proškoleny z problematiky BOZP. Zhotovitel bere na vědomí, že tato prohlášení je Objednatel oprávněn poskytnout příslušným orgánům veřejné moci ČR. Tato povinnost platí bez ohledu na to, zda bude Dílo prováděno Zhotovitelem či jeho poddodavatelem.
16. Objednatel je oprávněn průběžně kontrolovat dodržování povinností Zhotovitele dle odst. 14 a

odst. 15 tohoto článku smlouvy, a to i přímo u pracovníků vykonávajících Dílo.

17. Zhotovitel je povinen oznámit Objednateli, že vůči němu či jeho poddodavateli bylo orgánem veřejné moci (zejména Státním úřadem inspekce práce či oblastními inspektoráty, Krajskou hygienickou stanicí apod.) zahájeno řízení pro porušení právních předpisů, jichž se dotýká ujednání v odst. 1 nebo odst. 2 tohoto článku smlouvy, a k němuž došlo při plnění Díla nebo v souvislosti s ním, a to nejpozději do 10 dnů od doručení oznámení o zahájení řízení. Součástí oznámení Zhotovitele bude též informace o datu doručení oznámení o zahájení řízení.
18. Zhotovitel je povinen předat Objednateli kopii pravomocného rozhodnutí, jímž se řízení ve věci dle předchozího odstavce tohoto článku končí, a to nejpozději do 7 dnů ode dne, kdy rozhodnutí nabude právní moci. Současně s kopií pravomocného rozhodnutí Zhotovitel poskytne Objednateli informaci o datu nabytí právní moci rozhodnutí.
19. V případě, že Zhotovitel (či jeho poddodavatel) bude v rámci řízení zahájeného dle odst. 4 tohoto článku smlouvy pravomocně uznán vinným ze spáchání přestupku, správního deliktu či jiného obdobného protiprávního jednání, je Zhotovitel povinen přijmout nápravná opatření a o těchto, včetně jejich realizace, písemně informovat Objednatele, a to v přiměřené lhůtě stanovené Objednatelem.
20. Zhotovitel je podle ustanovení § 2 písm. e) zákona č. 320/2001 Sb., o finanční kontrole ve veřejné správě a o změně některých zákonů (zákon o finanční kontrole), ve znění pozdějších předpisů, osobou povinnou spolupůsobit při výkonu finanční kontroly prováděné v souvislosti s úhradou zboží nebo služeb z veřejných výdajů.

Článek V.

Vlastnické právo, předání a převzetí Díla

1. Vlastnické právo ke zhotovenému Dílu svědčí Objednateli. Bez ohledu na výhradu vlastnického práva Objednatele nese nebezpečí škody na zhotovované věci Zhotovitel. Toto nebezpečí nese Zhotovitel až do dne předání dokončeného Díla Objednateli. Zhotovitel odpovídá za škody způsobené při realizaci Díla nebo v souvislosti s ním Objednateli nebo třetím osobám podle obecně závazných předpisů.
2. Zhotovitel objednatele vyzve nejméně 5 pracovních dnů před termínem dokončení díla k závěrečné prohlídce. Závěrečná prohlídka může být stanovena jako poslední kontrolní den. Výzva bude zhotovitelem učiněna písemně formou záznamu ve stavebním deníku, kdy v záznamu bude stanoven přesný termín závěrečné prohlídky. Objednatel je povinen na závěrečnou prohlídku přizvat dozorový Orgán.
3. Dílo podléhá kolaudačnímu souhlasu, pro jehož vydání je zapotřebí souhlasného stanoviska Orgánu v souladu s přílohou č. 4. V případě, že při závěrečné prohlídce nebudou Orgánem zjištěny žádná pochybení či vady díla bránící jeho užívání a zároveň bude zkonstatováno Orgánem, že dílo je provedeno v souladu se Závazným stanoviskem, bude tato informace obsahem záznamu ve stavebním deníku. Na základě toto záznamu neprodleně, nejdéle do 2 pracovních dnů, požádá Objednatel Orgán o vydání souhlasu s provedením stavebních prací. Objednatel v případě obdržení souhlasného stanoviska je povinen tento odeslat zhotoviteli do datové schránky. Objednatel nejdéle do 2 pracovních dnů od obdržení souhlasného stanoviska písemně požádá v souladu s přílohou č. 4 Městskou část Prahu 6, Úřad městské části, odbor výstavby o udělení kolaudačního souhlasu. Objednatel v případě obdržení souhlasného stanoviska je povinen tento odeslat zhotoviteli do datové schránky. Dnem obdržení kolaudačního souhlasu zhotoviteli od objednatele bude zahájeno převzetí Díla.
4. Objednatel se zavazuje, že řádně provedené Dílo převezme na základě kolaudačního souhlasu, a to nejpozději do 3 pracovních dnů ode dne, v němž Zhotovitel obdržel od Objednatele informaci o vydání kolaudačního souhlasu a možnosti převzít od Zhotovitele dokončené Dílo.
5. Dílo bude předáno Objednateli Zhotovitelem na základě předávacího protokolu, který podepíší oprávnění zástupci obou smluvních stran. Dílo je předáno k datu předání

uvedenému v předávacím protokolu, jinak dnem, kdy je předávací protokol podepsán oběma smluvními stranami.

6. Zhotovitel připraví k převzetí Díla nezbytné podklady vč. vyznačení všech změn dle skutečného provedení Díla, veškeré podklady, stavební deník, osvědčení a vyhodnocení. Spolu s Dílem pak Zhotovitel Objednateli předá rovněž doklady prokazující ekologickou likvidaci odpadu a doklady, které se k Dílu vážou a jsou nezbytné pro jeho řádný provoz a údržbu.
7. Zjistí-li Objednatel při předání a převzetí Díla zjevné vady či nedodělky nebránící jeho užívání, uvede je do předávacího protokolu včetně termínu odstranění do 3 pracovních dnů, ledaže se strany dohodnou jinak.

Článek VI. Záruka za jakost

1. Zhotovitel poskytuje záruku za jakost Díla, kterou se zavazuje, že Dílo bude po dobu trvání záruční lhůty způsobilé k použití pro obvyklý účel a že si zachová obvyklé vlastnosti. Záruční doba činí 60 měsíců (s výjimkou výrobků a zařízení se záruční lhůtou stanovenou jejich výrobcem; v případě materiálů, výrobků, zařízení a technologií, na které jejich výrobci poskytují delší než výše uvedenou záruční dobu, platí tato delší záruční doba.) a začíná běžet:
 - a. v případě převzetí Díla bez vad a nedodělků ode dne odevzdání Díla Objednateli, nebo
 - b. v případě převzetí Díla s vadami a/nebo nedodělky nebránícími jeho užívání ode dne úplného odstranění veškerých těchto vad a nedodělků, nebo
2. V rámci záruky za jakost Zhotovitel neodpovídá za vady v případě, že prokáže vznik vady vadou Projektové dokumentace či nevhodnými pokyny Objednatele, na kterých Objednatel trval i přes písemné upozornění Zhotovitele.
3. Vadou se rozumí odchylka v kvalitě, rozsahu a parametrech díla stanovených projektovou dokumentací a touto smlouvou. Reklamace vady, která se v záruční době vyskytne, bude Objednatelem uplatněna bez zbytečného odkladu po objevení vady, a to písemně a bude doručena Zhotoviteli na jeho e-mailovou adresu indo@nenadal.cz. Zhotovitel bude veškerá oznámení zasílat Objednateli na e-mailovou adresu 
4. V případě výskytu havárií, kdy těmito se rozumí náhlá, neplánovaná a nepříznivá událost s následky, které mají dopad na bezpečnost zaměstnanců objednatelů či by mohlo dojít k poškození majetku objednatelů, je povinen objednatel zhotovitele neprodleně (v den zjištění) písemně uvědomit na e-mailovou adresu uvedenou v čl. VI, odst. 3.
5. Jestliže objednatel v oznámení vad (reklamaci) výslovně uvede, že se jedná o havárii dle čl. VI, odst. 4, je zhotovitel povinen zahájit odstraňování vad (havárie) nejpozději do 24 hodin od oznámení vad objednatelů a vady (havárie) odstranit v co nejkratším možném termínu, nejpozději však do 48 hodin od oznámení vad (reklamace) objednatelů zhotoviteli, či v termínu, který bude s objednatelů dohodnut (s ohledem na technologické postupy a určení vady). Neprovede-li zhotovitel odstranění vad (havárie) v uvedené lhůtě, je objednatel oprávněn podle vlastního uvážení vady (havárie) odstranit sám nebo zajistit odstranění vady jinou odborně způsobilou osobou. Veškeré náklady vzniklé objednatelů v souvislosti s odstraněním vady způsobem dle tohoto odstavce je zhotovitel povinen objednatelů uhradit. Zhotovitel se tak zejména zavazuje uhradit cenu účtovanou objednatelů jinou odborně způsobilou osobou.
6. V případě, že Zhotovitel neuzná vadu/havárii jako vadu, na níž se vztahuje záruka za jakost, je Zhotovitel povinen neuznání vady s odůvodněním zaslat doporučeně Objednatelů ve lhůtě stanovené pro odstranění vady.
7. V případě, že vada/havárie nebyla odstraněna v ujednaném termínu je Objednatel oprávněn dát vadu odstranit třetí osobou na náklady Zhotovitele. Záruka za jakost Díla tím nebude dotčena.
8. O odstranění reklamované vady/havárie bude sepsán protokol.
9. V době záruční lhůty je povinen dodavatel provádět činnosti uvedené v čl. I., odst. 4 této

smlouvy. Při těchto činnostech zhotovitel provede kontrolu stálosti barvy, celistvosti laku a těsnění. V případě zjištění vad bude zhotovitel postupovat v souladu s tímto článkem.

Článek VII. Smluvní pokuty

1. V případě, že Zhotovitel nedodrží termín dokončení Díla dle této smlouvy, je povinen uhradit Objednateli smluvní pokutu ve výši 0,2 % z celkové ceny Díla bez DPH za každý, byť i jen započatý, den prodlení.
2. V případě, že Zhotovitel neodstraní vadu Díla v ujednaném termínu, je povinen uhradit Objednateli smluvní pokutu ve výši 1.000,- Kč za každou vadu a každý den prodlení; tato sankce se uplatní pro každý jednotlivý případ.
3. V případě, že Zhotovitel v průběhu realizace Díla poruší svou povinnost provádět řádný úklid, je povinen uhradit Objednateli smluvní pokutu ve výši 5.000,- Kč za každý jednotlivý případ.
4. *Objednatel je dále oprávněn požadovat po Zhotoviteli zaplacení smluvní pokuty ve výši:*
 - a) 5.000,- Kč v případě, že se na základě pravomocného rozhodnutí příslušných orgánů prokáže nepravdivost údajů obsažených v čestném prohlášení podle odst. čl. IV odst. 15 smlouvy;
 - b) 1.000,- Kč v případě, že Zhotovitel bude v prodlení s plněním povinnosti oznámit Objednateli zahájení řízení a uvést datum jeho zahájení dle čl. IV. odst. 17 smlouvy;
 - c) 1.000,- Kč v případě, že Zhotovitel bude v prodlení s plněním povinnosti předložit Objednateli kopii pravomocného rozhodnutí, jímž se řízení končí, a uvést datum právní moci, dle čl. IV odst. 18 smlouvy; a to vždy za každý jednotlivý případ porušení, a i jen započatý den prodlení. V případě porušení povinnosti dle písm. b) nebo písm. c) však celková výše smluvní pokuty za každý jednotlivý případ porušení může činit nejvýše 60.000,- Kč.
5. V případě, že Zhotovitel nesplní svou povinnost být v souladu s touto smlouvou pojištěn, nebo nesplní svou povinnost ve stanovené lhůtě předložit Objednateli k nahlédnutí pojistnou smlouvu nebo pojistný certifikát, je povinen uhradit Objednateli smluvní pokutu ve výši 100.000,- Kč za každý jednotlivý případ.
6. Zaplacením smluvní pokuty není dotčeno právo na náhradu škody vzniklé z porušení povinnosti, ke které se smluvní pokuta vztahuje; smluvní strany tímto vylučují aplikaci ust. § 2050 obč. zák., na vzájemné vztahy vyplývající z této smlouvy.
7. V případě, že Zhotovitel nedodrží termín vyplývající z odsouhlaseného harmonogramu prací z důvodů na straně Zhotovitele, je povinen Objednateli zaplatit smluvní pokutu ve výši 1.000 Kč za každý den prodlení.

Článek VIII. Odstoupení od Smlouvy

1. Odstoupení od smlouvy je možné za podmínek stanovených zákonem či touto smlouvou. Odstoupení od smlouvy je platné a účinné okamžikem doručení písemného projevu vůle směřujícího k odstoupení od smlouvy druhé smluvní straně. Za podstatné porušení smlouvy, pro které má Objednatel právo od smlouvy odstoupit, se vždy považuje:
 - a. prodlení Zhotovitele s dokončením Díla o dobu delší než 30 dní;
 - b. přerušení prací na Díle na dobu delší 10 dní, pokud jeho důvodem není vyšší moc;
 - c. zjištění závažných technologických nedostatků či chyb významně snižujících kvalitu nebo hodnotu Díla;
 - d. jiná závažná porušení smlouvy, v jejichž důsledku bude, nebo může být, zhotovení Díla co do termínů a/nebo kvality zásadně ohroženo;
 - e. zhotovitel přes opakovanou výzvu poruší povinnost předložit čestné prohlášení podle čl. IV

odst. 15 smlouvy nebo pokud čestné prohlášení podle tohoto odstavce smlouvy je nebo se ukáže být nepravdivým;

- f. zhotovitel nebo jeho poddodavatel bude orgánem veřejné moci opakovaně (2x a více) pravomocně uznán vinným ze spáchání přestupku či správního deliktu, popř. jiného obdobného protiprávního jednání, v řízení dle čl. IV odst. 17 smlouvy;
 - g. zhotovitel porušil povinnost uvedenou v čl. IV, odst. 2.
2. Odstoupením od smlouvy není dotčeno právo Objednatele na náhradu škody, která mu činností Zhotovitele vznikla, ani práva na smluvní pokuty, pokud vznikla před účinností odstoupení od smlouvy.

Článek IX.

Ostatní ustanovení

1. Smluvní strany se osvobozují od odpovědnosti za částečné nebo úplné nesplnění smluvních závazků, jestliže se tak stalo v důsledku vyšší moci. Za vyšší moc se pokládají okolnosti, které vznikly po uzavření smlouvy v důsledku stranami nepředvídatelných a jiných neodvratitelných událostí mimořádné povahy, které mají bezprostředně vliv na plnění předmětu smlouvy a které nebylo možné předvídat a jakkoliv jejich vliv na plnění předmětu smlouvy odvrátit.
2. Jakékoliv ústní ujednání týkající se této smlouvy nebo Díla, která nejsou písemně potvrzena, budou považována za právně neúčinná.
3. Zhotovitel prohlašuje, že má uzavřenou pojistnou smlouvu na pojištění odpovědnosti za škody vzniklé jinému v souvislosti s jeho činností, řádně uhradil sjednané pojistné a že výše pojistného limitu je nejméně 10.000.000,- Kč. Zhotovitel se zavazuje být pojištěn v tomto minimálním rozsahu po celou dobu provádění Díla. Zhotovitel je povinen na vyžádání Objednatele předložit Objednateli k nahlédnutí originál pojistné smlouvy, případně pojistného certifikátu, a to nejpozději do 3 pracovních dnů ode dne, v němž obdržel žádost Objednatele.
4. Zhotovitel prohlašuje, že vůči jeho majetku neprobíhá insolvenční řízení, v němž bylo vydáno rozhodnutí o úpadku nebo insolvenční návrh nebyl zamítnut proto, že majetek nepostačuje k úhradě nákladů insolvenčního řízení.
5. Objednatel je oprávněn jakýkoliv svůj nárok vůči Zhotoviteli započítat proti nároku Zhotovitele na úhradu kupní ceny, a to jednostranným právním jednáním.

Článek X.

Závěrečná ustanovení

1. Vzájemné vztahy smluvních stran se řídí právním řádem České republiky, zejména obč. zák.
2. Tato smlouva je platná dnem oboustranného podpisu a účinná dnem jejího uveřejnění dle zákona č. 340/2015 Sb., o zvláštních podmínkách účinnosti některých smluv, uveřejňování těchto smluv a o registru smluv, ve znění pozdějších předpisů. Zhotovitel souhlasí se zveřejněním této smlouvy Objednatelem.
3. Smlouva je vyhotovena a podepsána uznávaným elektronickým podpisem.
4. Smlouvu je možno měnit či doplňovat výhradně v písemné formě písemnými dodatky. Platnost takových dodatků nastává podpisem oprávněných zástupců obou smluvních stran a účinnost dnem zveřejnění v registru smluv.
5. Smluvní strany prohlašují, že pokud se kterékoli ustanovení této smlouvy či jakákoli její část ukáže být neplatnými či se neplatnými stanou, neovlivní tato skutečnost platnost smlouvy jako takové. V takovém případě se strany zavazují nahradit neplatné ustanovení ustanovením platným, které se svým účelem, pokud možno, nejvíce podobá neplatnému ustanovení.
6. Obě smluvní strany prohlašují, že si tuto smlouvu přečetly, s jejím obsahem souhlasí, že tato byla uzavřena dle jejich pravé, svobodné a vážně míněné vůle, určitě a srozumitelně, nikoli v tísní nebo za nápadně nevýhodných podmínek. Na důkaz tohoto prohlášení k ní připojují své podpisy.

Přílohy:

Příloha č. 1 - Projektová dokumentace zpracovaná Mgr. Ing. Michalem Kaštilem

Příloha č. 2 - Cenová nabídka zhotovitele složená ze soupisu stavebních prací, dodávek a služeb

Příloha č. 3 - Závazné stanovisko vydané Magistrátem Hlavního města Prahy, odborem památkové péče, pod č. j. MHMP 2269900/2022, Sp.zn.: S-MHMP 1862042/2022 ze dne 5. 12. 2022

Příloha č. 4 - Souhlas Městské části Praha 6, odboru výstavby s provedením ohlášeného stavebního záměru č.j. MCP6027993/2023 ze dne 27.01.2023

V Praze dne (viz elektronický podpis)

V Mělníku dne

(podepsáno elektronicky)



Zhotovitel



Příloha č. 1 Smlouvy o dílo č.j. MK 31745/2023 OH

Projektová dokumentace zpracovaná 

„Výměna oken a dveří vnitřního pláště v objektu MK, na adrese Milady Horákové“

v domě č.p. 220, k.ú. Hradčany, Milady Horákové 139, Praha 6 dokumentace pro ohlášení stavby

PRŮVODNÍ A SOUHRNNÁ TECHNICKÁ ZPRÁVA

- A. Průvodní zpráva
- B. Souhrnná technická zpráva
- C. Dokladová část
- D. Zásady organizace výstavby
- E. Dokumentace stavby

A. PRŮVODNÍ ZPRÁVA

NÁZEV STAVBY

Výměna oken a dveří vnitřního pláště v objektu MK, na adrese Milady Horákové

IDENTIFIKAČNÍ ÚDAJE MAJITELE DOMU

Česká republika

Právo hospodaření: Ministerstvo kultury, Milady Horákové 139, 160 41 Praha 6

IDENTIFIKAČNÍ ÚDAJE INVESTORA

Ministerstvo kultury

Maltézské náměstí 1

118 11 Praha1 – Malá Strana

IČO: 00023671

IDENTIFIKAČNÍ ÚDAJE PROJEKTANTA

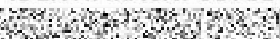

Kladenská 11, 273 26 Olovnice

IČO: 87219409

PODKLADY

Podkladem projektu jsou požadavky Ministerstva kultury, určující základní parametry a nároky na výměnu oken a interiérových stěn a související práce.

Hlavní požadované architektonické zásahy v budově jsou:

- Kompletní výměna oken na vnitřním plášti budovy
- Výměna interiérových stěn

Byly provedeny prohlídky dotčeného prostoru a stávajícího stavu. Hlavní vstupní dveře do budovy zůstávají původní.

ÚDAJE O ÚZEMÍ

A/ Rozsah řešeného území

Stavba se nachází na zastavěném pozemku v k.ú. Hradčany.

B/ Údaje o ochraně území

Pozemek i budova jsou situovány v památkově chráněném území.

C/ Údaje o odtokových poměrech

Nemění se.

D/ Údaje o souladu s územně plánovací dokumentací

Nemění se.

E/ Údaje o souladu s územním rozhodnutím, a v případě stavebních úprav podmiňujících změnu v užívání stavby údaje o jejím souladu s územně plánovací dokumentací Nemění se.

F/ Údaje o dodržení obecných požadavků na využití území

Nemění se.

G/ Údaje o splnění požadavků dotčených orgánů

Nejsou.

H/ Seznam výjimek a úlevových řešení

Nejsou

I/ Seznam souvisejících a podmiňujících investic

Nejsou.

J/ Seznam pozemků a staveb dotčených prováděním stavby (podle katastru nemovitostí)

Pozemek parc. č. 449, na kterém stojí budova a sousední pozemek parc. č. 447/1. Přístup na pozemky MKČR je z veřejné komunikace parc. č. 757/1.

ÚDAJE O STAVBĚ

A/ Změna dokončené stavby

Jedná se o výměnu oken a dveří na vnitřním plášti budovy stávající stavby. Hlavní vstupní dveře do budovy zůstávají stávající.

B/ Účel užívání stavby

Jedná se o samostatně stojící objekt se třemi nadzemními podlažími a suterénem. Dále se nemění účel užívání stávající stavby – Ministerstvo kultury ČR.

C/ Trvalá nebo dočasná stavba

Jedná se o trvalou stavbu.

D/ Údaje o ochraně stavby

Pozemek i budova jsou situovány v památkově chráněném území.

E/ Údaje o dodržení technických požadavků na stavby a obecných požadavků zabezpečujících bezbariérové užívání staveb Nemění se.

F/ Údaje o splnění požadavků dotčených orgánů a požadavků vyplývajících z jiných právních předpisů Nejsou.

G/ Seznam výjimek a úlevových řešení

Nejsou.

H/ Navrhované kapacity stavby

Územně technické podmínky jako zastavěnost pozemku, objem a výška zástavby se nemění. Vstupy do budovy jsou zachovány beze změn.

I/ Základní bilance stavby, technické vybavení

Základní bilance stavby (potřeba a spotřeba médií a hmot apod.) se nemění. Nevzniká tak požadavek na další změny v kapacitě zařízení apod.

J/ Základní předpoklady výstavby (časové údaje o realizaci stavby)

Orientační lhůty výstavby a přehled rozhodujících termínů:

Dokumentace pro výběr dodavatele

01/2023

Realizace (bude upřesněno investorem na základě výběrového řízení) předpoklad 2023

K/ Orientační náklady stavby

Odhad předpokládaných nákladů – bude doplněno na základě výběrového řízení na zhotovitele stavby.

ČLENĚNÍ STAVBY NA OBJEKTY A TECHNOLOGICKÁ ZAŘÍZENÍ

Projektová dokumentace není rozdělena na stavební objekty.

Dokumentace pro ohlášení stavby

B. SOUHRNNÁ TECHNICKÁ ZPRÁVA

B1. POPIS ÚZEMÍ STAVBY

a) charakteristika stavebního pozemku

Jedná se o práce na stávající budově stojící na zastavěném pozemku. Pozemek přímo navazuje na uliční čáru ulice Milady Horákové.

b) výčet a závěry provedených průzkumů a rozborů (geologický průzkum hydrogeologický průzkum, stavebně historický průzkum apod.)

Byl proveden průzkum a místní šetření – Targeton s.r.o. dne 30.10.2014, vypracoval Ing. Vojtěch Štorc. Tímto byly zjištěny informace o původním materiálu oken a barevnosti nátěrů -tj. borové dřevo a nátěry odstín RAL 1013. Barva odpovídá i barevnosti původních interiérů.

c) stávající ochranná a bezpečnostní pásma

Nemění se. Stavebními úpravami se nezasahuje pod základy.

Pozemek i budova jsou situovány v památkově chráněném území.

d) poloha vzhledem k záplavovému území, poddolovanému území apod.

Nemění se.

e) vliv stavby na okolní stavby a pozemky, ochrana okolí, vliv stavby na odtokové poměry v území

Úpravy a opravy se týkají stávající budovy a na okolní stavby a pozemky nemají žádný vliv.

f) požadavky na asanace, demolice, kácení dřevin

Neuplatní se.

g) požadavky na maximální zábory zemědělského půdního fondu nebo pozemků určených k plnění funkce lesa (dočasné / trvalé)

Stavba nevyžaduje.

h) územně technické podmínky (možnost napojení na stávající dopravní a technickou infrastrukturu)

Podmínky se nemění. Dopravní napojení se nemění. Přípojky inženýrských sítí rovněž nejsou dotčeny.

i) věcné a časové vazby stavby, podmiňující, vyvolané, související investice

Podmiňující investice: Nevyskytuje se

Související investice: Nevyskytuje se

B2. CELKOVÝ POPIS STAVBY

B.2.1 Účel užívání stavby

Nemění se. Jedná se o budovu MK ČR v Praze.

B.2.2 Celkové urbanistické a architektonické řešení

a) urbanismus – územní regulace, kompozice prostorového řešení Nemění se.

b) architektonické řešení – kompozice tvarového řešení, materiálové a barevné řešení

Nemění se. Veškeré úpravy jsou navrženy v duchu původního řešení s použitím obdobných materiálů a barev. Charakteristické rysy budovy zůstanou zachovány.

Interiérové stěny

Stávající výplně otvorů jsou z masivního dřeva tl. cca 39 mm, lakované, jednoduše zasklené. Klapačka – půlkruhová naklížená lišta. Dnešní stav těchto výplní lze označit za havarijní. Styky rámu a hladkých výplní jsou již viditelné. Na mnoha místech popraskané, uvolněné a místně dochází již i k degradaci dřeva. Repase těchto 9 ks dřevěných dveřních a pevných výplní by nezajistilo odpovídající životnost, kterou budou mít vyměněná dřevěná okna (D1 až D7). Nové dveře a související pevné výplně navrhujeme ve stejné geometrii jako původní, avšak s použitím konstrukcí a materiálů, zabezpečujících splnění požadovaných technických parametrů a uplatněním požadavků OPP a NPU, které byly stanoveny již pro výměnu oken:

- materiál – lepený borovicový hranol napojovaný
- nátěr – odstín perlově bílá (lomená bílá) RAL 1013 dle odstínu stávajících oken,
- zasklení jednoduchý bezpečnostním sklem Conex 331
- příčka na skle dřevěná šíře cca 24 mm
- těsnění – silikonové – bílé,
- kování – závěsy kovové zaoblené dle původních tvarů, lakované, lak RAL 1013 dle odstínu stávajících stěn,
- kliky a štítky mosazné masivní – repliky tvarově podobné původním klikám na oknech a balkonových dveřích

Okna – kompletní výměna oken na vnitřním plášti budovy

- materiál – lepený borovicový hranol napojovaný
- nátěr – odstín perlově bílá (lomená bílá) RAL 1013 dle odstínu stávajících oken,
- zasklení izolačními dvojskly 4-16-4, tepelný rámeček bílý,
- skla zasklena dovnitř, skla opatřena oboustranně transparentním silikonem určeným pro zasklívání
- příčka na skle dřevěná šíře cca 24 mm – návrh nové profilace pro dvojsklo (nezachovává dnešní profilaci příčlí), příčle těž osilikonované,
- těsnění – silikonové – bílé, osazeno ve vnějších i vnitřních křídlech,
- kování závěsy kovové zaoblené dle původních tvarů, lakované, lak RAL 1013 dle odstínu stávajících oken,
- kliky a štítky mosazné masivní, repliky tvarově podobné původním klikám na oknech a balkonových dveřích
- Špaletová okna pozice O6 (6 ks) budou nahrazena okny jednoduchými (pohledovými replikami) Vzhledem ke stavebním úpravám v dotčených místnostech.
- Demontáž dvou kusů mříží a zajištění jejich likvidace

B.2.3 Celkové provozní řešení, technologie výroby

Nemění se. Zásady provozu zůstávají zachovány.

B.2.4 Bezbariérové užívání stavby.

Nemění se.

B.2.5 Bezpečnost při užívání stavby

Nemění se.

B.2.6 Základní charakteristika objektů

a) stavební řešení

Samostatně stojící budova se třemi nadzemními podlažními a suterénem.

c) konstrukční a materiálové řešení Nemění se

c) mechanická odolnost a stabilita Nemění se.

B.2.7 Technická a technologická zařízení

a) technické řešení – Nemění se. V budově jsou stávající technická zařízení.

b) výčet technických a technologických zařízení – Nemění se.

B.2.8 Požárně bezpečnostní řešení

Nemění se. Opravy stavby respektují stávající stav PBŘ.

a) rozdělení stavby a objektů do požárních úseků – Nemění se.

b) výpočet požárního rizika a stanovení stupně požární bezpečnosti – Nemění se.

c) zhodnocení navržených stavebních konstrukcí a stavebních výrobků včetně požadavků na zvýšení požární odolnosti stavebních konstrukcí – Nemění se.

d) zhodnocení evakuace osob včetně vyhodnocení únikových cest – Nemění se.

e) zhodnocení odstupových vzdáleností a vymezení požárně nebezpečného prostoru Nemění se.

f) zajištění potřebného množství požární vody, popřípadě jiného hasiva, včetně rozmístění vnitřních a vnějších odběrných míst – Nemění se.

g) zhodnocení možnosti provedení požárního zásahu (přístupové komunikace, zásahové cesty) – Nemění se.

h) zhodnocení technických a technologických zařízení stavby (rozvodná vzduchotechnická zařízení – Nemění se.

i) posouzení požadavků na zabezpečení stavby požárně bezpečnostními zařízeními – Nemění se.

j) rozsah a způsob rozmístění výstražných a bezpečnostních značek a tabulek – Nemění se.

Dokumentace pro ohlášení stavby

B.2.9 Zásady hospodaření s energiemi

a) kritéria tepelně technického hodnocení

Zůstává stávající. Navrhovanými změnami nebude dotčeno. Upravují a mění se dílčí konstrukce – okna a stěny.

b) energetická náročnost stavby

Zůstává stávající. Navrhovanými změnami - tj. výměnou oken se očekává roční úspora energií na vytápění až o jednu třetinu.

Kapacity technických zařízení – zdravotní instalace, vytápění, chlazení a větrání – zůstávají stávající.

c) posouzení využití alternativních zdrojů energií – Neuplatní se.

B.2.10 Hygienické požadavky na stavby, požadavky na pracovní a komunální prostředí

Zásady řešení parametrů stavby (větrání, vytápění, osvětlení, zásobování vodou, odpadů apod.) a

dále zásady řešení vlivu stavby na okolí (vibrace, hluk, prašnost apod.) - Nemění se.

B.2.11 Ochrana stavby před negativními účinky vnějšího prostředí

a) ochrana před pronikáním radonu z podloží – Nemění se. Neuplatní se.

b) ochrana před bludnými proudy – Nemění se. Neuplatní se.

c) ochrana před technickou seizmicitou – Nemění se. Neuplatní se.

d) ochrana před hlukem – Nemění se. Neuplatní se.

e) protipovodňová opatření – Nemění se. Neuplatní se.

f) ochrana proti blesku – Nemění se. Neuplatní se.

B.3 PŘIPOJENÍ NA TECHNICKOU INFRASTRUKTURU

a) napojovací místa technické infrastruktury, přeložky Podmínky se nemění. Přípojky inženýrských sítí nejsou dotčeny.

b) přípojovací rozměry, výkonové kapacity a délky Nemění se. Navrhovanými změnami nebude dotčeno.

B.4 DOPRAVNÍ ŘEŠENÍ

a) popis dopravního řešení

Nemění se. Vstupy do budovy jsou zachovány.

b) napojení území na stávající dopravní infrastrukturu Dopravní napojení se nemění.

c) doprava v klidu

Nemění se. Nároky na řešení dopravy v klidu nebyly navrhovanými úpravami dotčeny.

d) pěší a cyklistické stezky Nejsou stavbou dotčeny.

B.5 ŘEŠENÍ VEGETACE A SOUVISEJÍCÍCH TERÉNNÍCH ÚPRAV

a) terénní úpravy Nemění se.

b) použité vegetační prvky Nejsou.

c) biotechnická opatření Nejsou.

B.6 POPIS VLIVŮ STAVBY NA ŽIVOTNÍ PROSTŘEDÍ A JEHO OCHRANA

a) vliv stavby na životní prostředí – ovzduší, hluk, voda, odpady a půda Ovzduší

Navrhovanými změnami nebude dotčeno. Změna stavby nevyvoluje žádné škodlivé vlivy na životní prostředí.

Hluk, prašnost Období výstavby

Při bouracích pracích budou používána zařízení, která nezpůsobují nadměrný hluk. Budou přijata opatření k omezení hluku a prašnosti. Před zahájením stavby nebudou třeba žádné zvláštní přípravné práce nebo opatření. Prostory, kde budou prováděny stavební práce, budou lokálně zajištěny. Stavba bude prováděna bez nároku na zařízení staveniště mimo budovu a mimo pozemky vlastníka.

Období provozu

Odvoz odpadů z provozovny je a dále bude smluvně zajištěn dle stávajícího režimu v objektu.

Voda

Splaškové odpadní vody

Nemění se. Navrhovanými změnami nebude dotčeno.

Srážkové odpadní vody

Nemění se. Navrhovanými změnami nebude dotčeno.

Odpadové hospodářství

Odpady při výstavbě

Případné zábory pro stavební práce a krátkodobé umístění kontejneru na vybouraný materiál zajistí dodavatel stavby podle svého harmonogramu prací.

Odpady při provozu

Odvoz odpadů z provozovny je a dále bude smluvně zajištěn dle stávajícího režimu v objektu.

Půda

Navrhovanými změnami nebude dotčeno.

b) vliv stavby na přírodu a krajinu (ochrana dřevin, ochrana památných stromů, ochrana rostlin a živočichů apod.), zachování ekologických funkcí a vazeb v krajině

Navrhovanými změnami nebude dotčeno. Provoz MKČR nevyvoluje žádné škodlivé vlivy na životní prostředí, přírodu a krajinu.

c) vliv stavby na soustavu chráněných území Natura 2000 Navrhovanými změnami nebude dotčeno.

d) návrh zohlednění podmínek ze závěrů zjišťovacího řízení nebo stanoviska EIA Navrhovanými změnami nebude dotčeno.

e) navrhovaná ochranná a bezpečnostní pásma, rozsah omezení a podmínky ochrany podle jiných právních předpisů.

Navrhovanými změnami nebude dotčeno.

B.7 OCHRANA OBYVATELSTVA

Spnění základních požadavků z hlediska plnění úkolů ochrany obyvatelstva. Navrhovanými změnami nebude dotčeno. Nejsou kladené žádné podmínky, stávající podmínky zůstávají nezměněny. V okolí není dotčen žádný objekt pro ochranu obyvatelstva.

B.8 ZÁSADY ORGANIZACE VÝSTAVBY

a) potřeby a spotřeby rozhodujících médií a hmot, jejich zajištění

Voda – voda pro stavbu bude poskytnuta za úplatu ze zdrojů v budově.

Elektro – energie pro stavbu bude poskytnuta za úplatu ze zdrojů v budově.

b) odvodnění staveniště

Navrhovanými změnami nebude dotčeno.

c) napojení staveniště na stávající dopravní a technickou infrastrukturu

Během výstavby budou využity stávající vstupy do objektu a vjezdy na pozemky.

d) vliv provádění stavby na okolní stavby a pozemky

Budou provedena běžná opatření pro minimalizaci vlivu provádění stavby na okolí.

e) ochrana okolí staveniště a požadavky na související asanace, demolice, kácení dřevin

Navrhované změny nevyvozují žádné škodlivé vlivy na životní prostředí. Související stavební činnost nevyžaduje kácení vzrostlé zeleně. Doporučuje se ochrana dřevin v blízkosti staveniště.

Stavebními úpravami se nezasahuje pod základy.

f) maximální zábory pro staveniště (dočasné / trvalé)

Vstupy do budovy a vjezdy na pozemek budou zachovány i v průběhu výstavby. Tomu budou přizpůsobeny případné dočasné zábory. Zajistí dodavatel stavby podle svého harmonogramu prací.

g) maximální produkovaná množství a druhy odpadů a emisí při výstavbě, jejich likvidace

Odpad bude tříděn podle druhu na kovy, stavební suť, sklo a netříděný odpad a bude odvážen na skládku organizace, oprávněné k jeho likvidaci. Nebezpečné odpady se nepředpokládají. Dodavatel předloží investorovi doklady o uložení odpadu.

Předběžná bilance odpadů a druhotných surovin z vybouraného materiálu:

| | | |
|--|------|----|
| stavební suť | 500 | kg |
| dřevo | 1500 | kg |
| sklo | 1250 | kg |
| ostatní (tepelné izolace, kovy, plech apod.) | 300 | kg |

h) bilance zemních prací, požadavky na přísun nebo deponie zemin

Nejsou

i) ochrana životního prostředí při výstavbě

Budou přijata opatření k omezení hluku a prašnosti v průběhu výstavby. Prostory, kde budou prováděny stavební práce, budou lokálně zajištěny. Stavba bude prováděna bez nároku na zařízení staveniště mimo budovu a mimo pozemky vlastníka. Případné krátkodobé zábory pro umístění kontejneru na vybouraný materiál zajistí dodavatel stavby podle svého harmonogramu prací.

j) zásady bezpečnosti a ochrany zdraví při práci na staveništi, posouzení potřeby koordinátora bezpečnosti a ochrany zdraví při práci podle jiných právních předpisů

Při užívání stavby musí být příslušné normy a bezpečnostní předpisy respektovány. Všechny výrobky a zařízení musí mít požadované atesty a osvědčení. Funkční celky (např. elektroinstalace, EPS, SHZ atd.) musí být podrobeny požadované revizi, provedené oprávněnou osobou. Požadavky práva kladené na BOZP – směrnice 89/391/EHS o zavádění opatření pro zlepšení BOZP zaměstnanců, a dále pak zejména Zákon č. 309/2009 Sb., NV č.591/2003 Sb., NV č.101/2005, V č.137/1998 Sb. - budou respektovány. V souladu s vyhláškou č.591/2006 zajistí investor stavby činnost koordinátora bezpečnosti práce, a to v průběhu přípravy stavby a během realizace stavby. A to v případě, budou-li na staveništi působit současně zaměstnanci více než jednoho dodavatele a u staveb, jejichž celková předpokládaná doba realizace je delší než 30 pracovních dnů, v nichž budou práce vykonávány současně více než 20 pracovníky po dobu delší než 1 pracovní den, nebo celkový plánovaný objem prací a činností během provádění stavby přesáhne 500 pracovních dnů v přepočtu na 1 pracovníka. Bude upřesněno po vybrání dodavatele stavby investorem na základě výběrového řízení.

k) úpravy pro bezbariérové užívání výstavbou dotčených staveb Nebudou potřeba.

l) zásady pro dopravně inženýrské opatření

Nebude docházet k zásahům do veřejných komunikací, pouze částečně do areálových komunikací.

m) stanovení speciálních podmínek pro provádění stavby (provádění stavby za provozu, opatření proti účinkům vnějšího prostředí při výstavbě apod.)

Při bouracích pracích mohou být používána zařízení, která nezpůsobující nadměrný hluk (např. nepoužívat dieselové kompresory a bourací kladiva apod.). Musí být přijata opatření k omezení hluku a prašnosti.

n) postup výstavby, rozhodující dílčí termíny

Orientační lhůty výstavby a přehled rozhodujících termínů:

Dokumentace pro výběr dodavatele

01/2023

Realizace (bude upřesněno investorem na základě výběrového řízení) předpoklad do konce února 2023

C. DOKLADOVÁ ČÁST

Viz. samostatné přílohy dle požadavků.

D. ZÁSADY ORGANIZACE VÝSTAVBY

Veškeré práce budou probíhat na stávající budově. Před zahájením stavby (výměna oken) budou dotčené prostory vyklizeny v nezbytném rozsahu (demontáž nábytku a konstrukcí, sejmutí poliček, obrazů, žaluzií, dekorací a jejich ochrana). Bude provedena ochrana souvisejících konstrukcí a materiálů (podlahy, světla, tělesa topení, nábytek). Prostory, kde budou prováděny stavební práce, budou lokálně zajištěny. Stavba bude prováděna bez nároku na zařízení staveniště mimo budovu a pozemky investora. Případné krátkodobé zábory pro umístění kontejneru na vybouraný materiál zajistí dodavatel stavby podle svého harmonogramu prací. Energie a voda pro stavbu bude poskytnuta za úplaty ze zdrojů v budově. Pro dopravu materiálu na staveniště a odvoz sutě bude využíváno stávajících vstupů. Odpad bude tříděn podle druhu na kovy, stavební suť a netříděný odpad a bude odvážen na skládku organizace, oprávněné k jeho likvidaci. Nebezpečné odpady se nepředpokládají. Dodavatel předloží investorovi doklady o uložení odpadu. Při bouracích pracích mohou být používána zařízení, která nezpůsobující nadměrný hluk (např. nepoužívat dieselové kompresory a bourací kladiva apod.). Musí být přijata opatření k omezení hluku a prašnosti. Stávající konstrukce, podlahy, dveře, vybavení kancelář apod. musí být během realizace chráněny před poškozením. Při realizaci stavby musí být příslušné normy a bezpečnostní předpisy respektovány. Všechny výrobky a zařízení musí mít požadované atesty a osvědčení a funkční celky (např. elektroinstalace atd.) musí být podrobeny výchozí revizi, provedené oprávněnou osobou.

E. DOKUMENTACE STAVBY

Viz. dokumentace pro výběr dodavatele – stavební část (Průvodní a souhrnná technická zpráva, výkresy a tabulky oken a dveří).



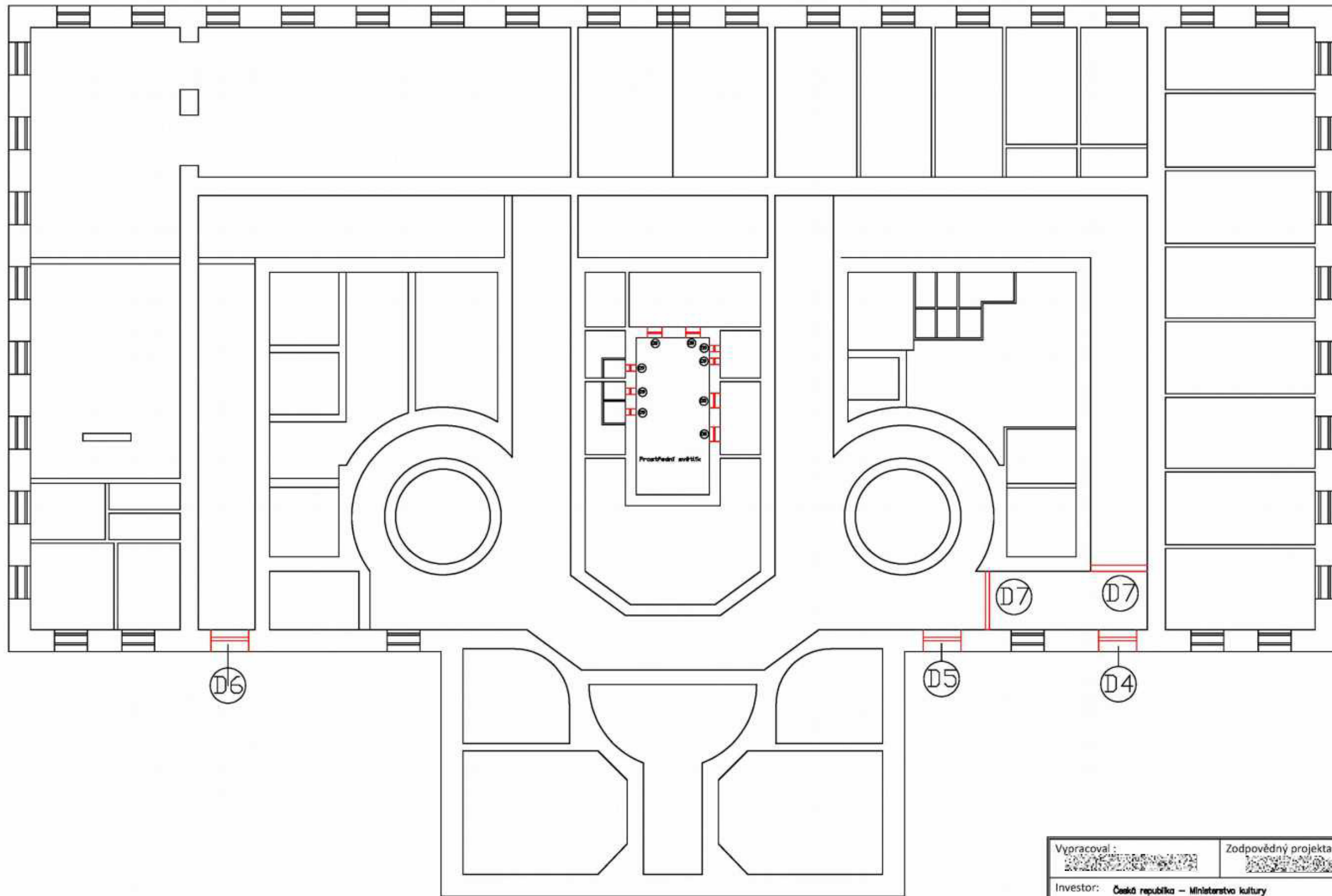

| | | | |
|--|--|------------------------------------|---------|
| Vpracoval: [Signature] | | Zodpovědný projektant: [Signature] | |
| Investor: Česká republika – Ministerstvo kultury Matězká náměstí 471/A, 118 11 Praha 1 | | | |
| Místo stavby: Ministerstvo kultury – Milady Horákové 139, Praha 6 | | | |
| Název stavby: Výměna oken a dveří vnitřního pláště v objektu MK na adrese Milady Horákové | | Datum: | 09/2022 |
| Obsah: Schémačický půdorys 1.PP | | Formát: | A3 |
| | | Měřítko: | - |
| | | Stupeň PD | |
| | | List č. | 1/7 |

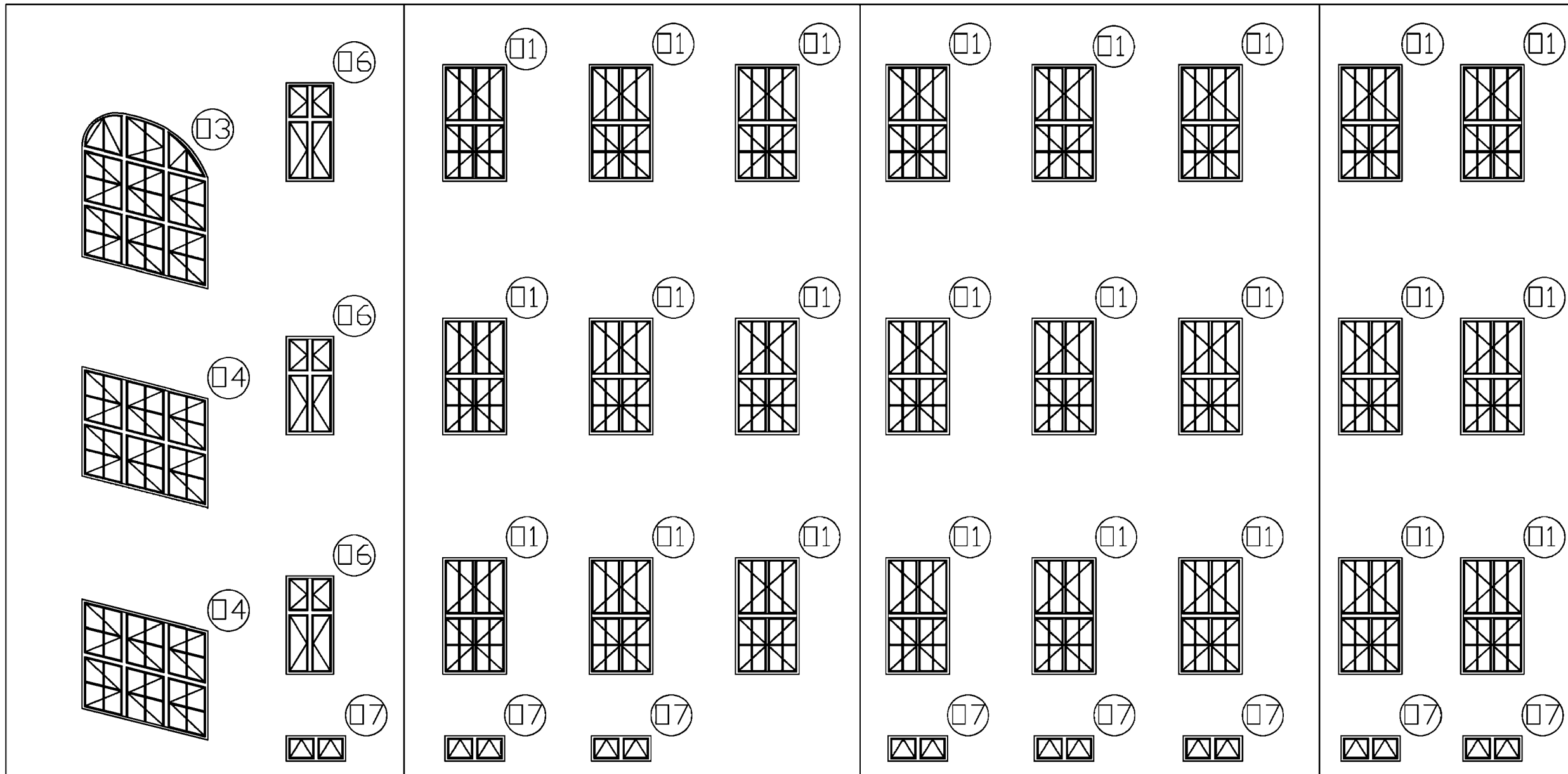

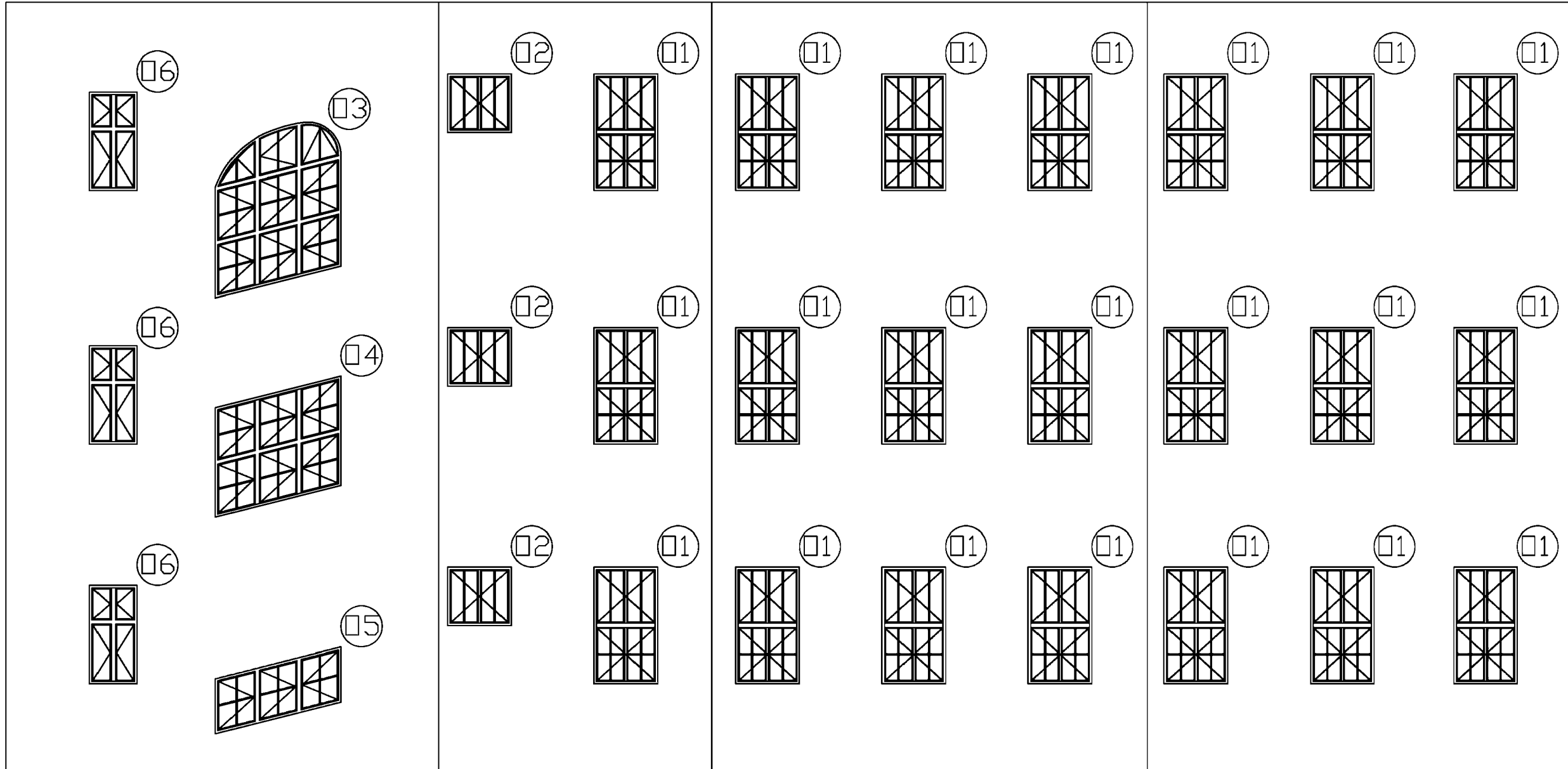

| | | | |
|--|--|------------------------|---------|
| Vypracoval: | | Zodpovědný projektant: | |
| Investor: Česká republika – Ministerstvo kultury Malézácké náměstí 471/1, 118 11 Praha 1 | | | |
| Místo stavby: Ministerstvo kultury – Milady Horákové 139, Praha 6 | | | |
| Název stavby: Výměna oken a dveří vnitřního pláště v objektu MK na adrese Milady Horákové | | Datum: | 09/2022 |
| Obsah: Rozvinutý pohled - Levýsvětlík | | Formát: | A3 |
| | | Měřítko: | - |
| | | Stupeň PD | |
| | | List č. | 7/7 |

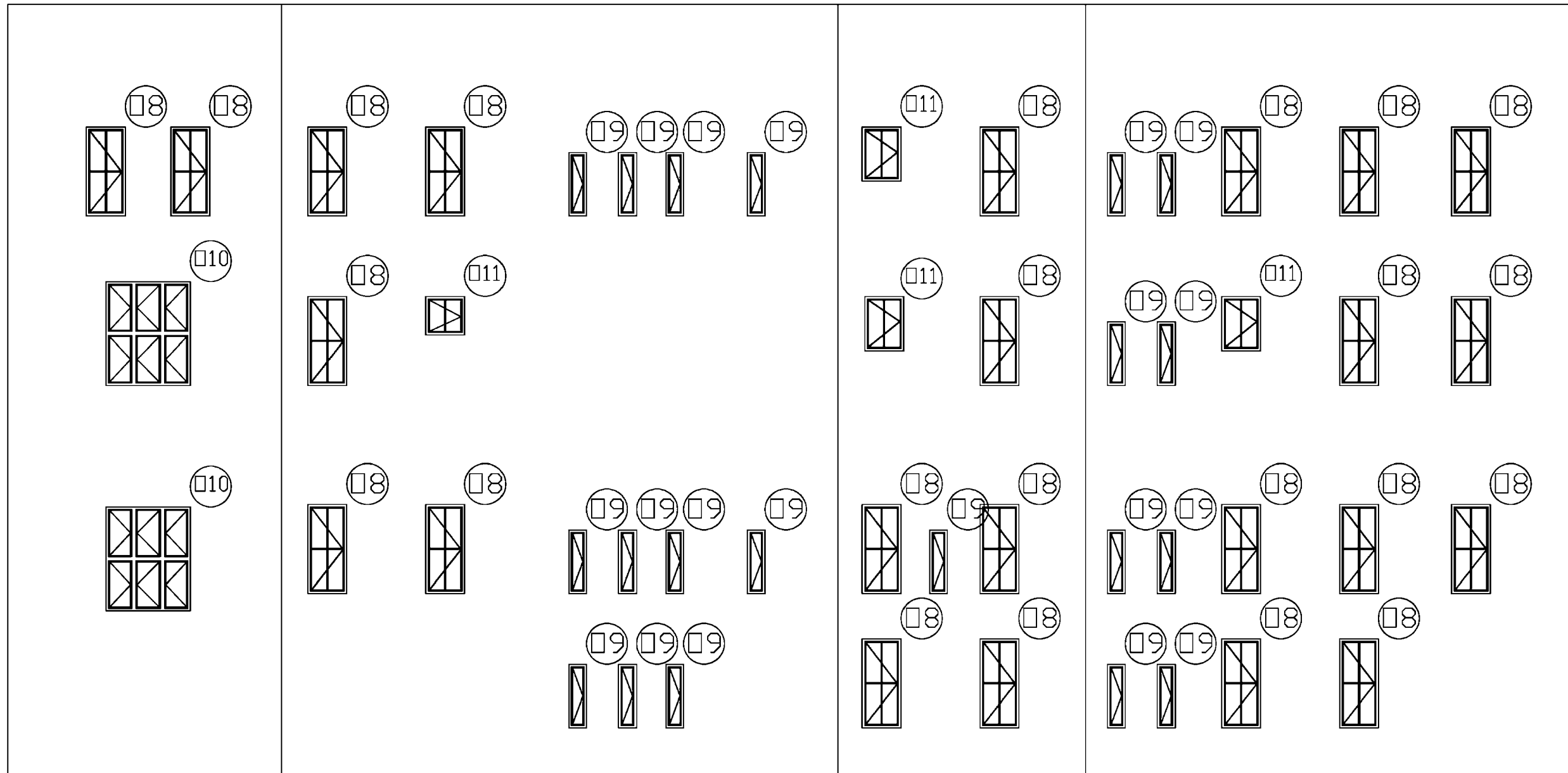

| | | | |
|--|--|------------------------|---------|
| Vynášovač: | | Zodpovědný projektant: | |
| Investor: Česká republika – Ministerstvo kultury Malézácké náměstí 471/1, 118 11 Praha 1 | | | |
| Místo stavby: Ministerstvo kultury – Milady Horákové 139, Praha 6 | | | |
| Název stavby: Výměna oken a dveří vnitřního pláště v objektu MK na adrese Milady Horákové | | Datum: | 09/2022 |
| Obsah: Rozvinutý pohled - Pravý světlik | | Formát: | A3 |
| | | Měřítko: | - |
| | | Stupeň PD | |
| | | List č. | 6/7 |



| | | | |
|--|--|---|---------|
| Vypracoval :  | | Zodpovědný projektant :  | |
| Investor: Česká republika – Ministerstvo kultury Malézácké náměstí 471/1, 118 11 Praha 1 | | | |
| Místo stavby: Ministerstvo kultury – Milady Horákové 139, Praha 6 | | | |
| Název stavby: Výměna oken a dveří vnitřního pláště v objektu MK na adrese Milady Horákové | | Datum : | 09/2022 |
| Obsah : Rozvinutý pohled - Prostřední světlík | | Formát : | A3 |
| | | Měřítko : | - |
| | | Stupeň PD | |
| | | List č. | 5/7 |

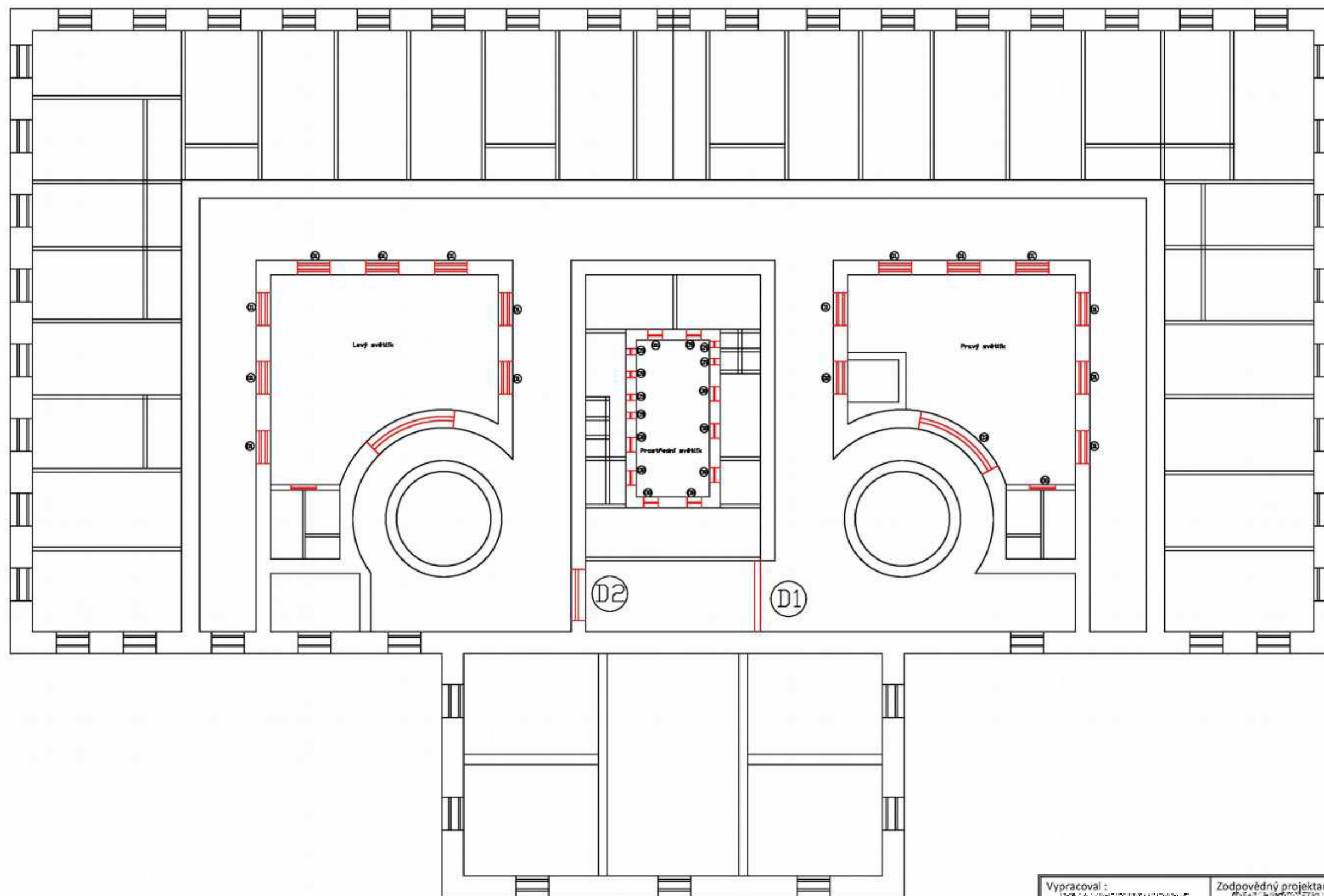

| | | | |
|--|--|-----------------------------------|---------|
| Vypracoval: [redacted] | | Zodpovědný projektant: [redacted] | |
| Investor: Česká republika – Ministerstvo kultury Matězké náměstí 471/A, 118 11 Praha 1 | | | |
| Místo stavby: Ministerstvo kultury – Milady Horákové 139, Praha 6 | | | |
| Název stavby: Výměna oken a dveří vnitřního pláště v objektu MK na adrese Milady Horákové | | Datum: | 09/2022 |
| Obsah: Schématický půdorys 3.NP | | Formát: | A3 |
| | | Měřítko: | - |
| | | Stupeň PD | |
| | | List č. | 4/7 |

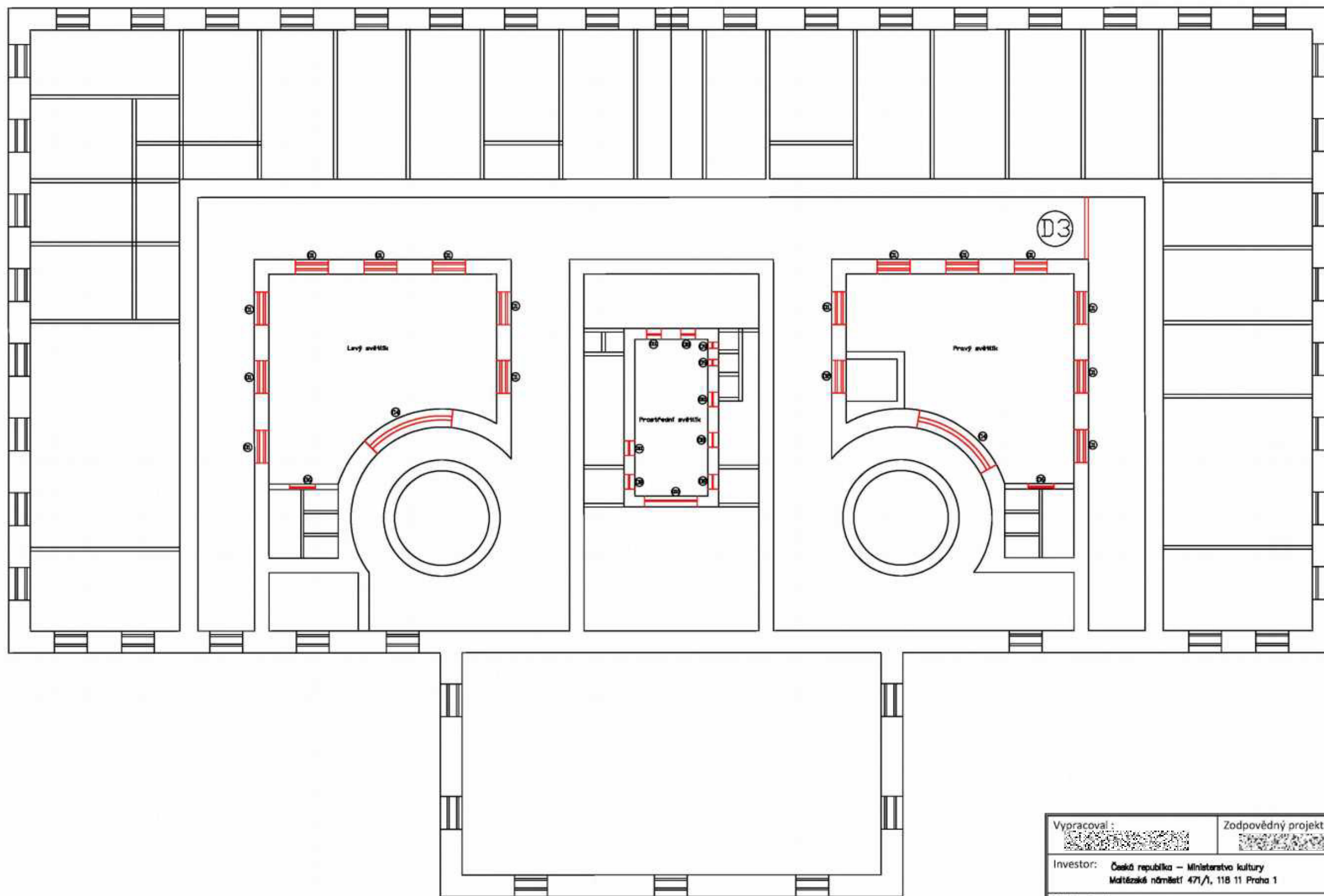

| | | | |
|---|--|-------------------------|---------|
| Vypracoval : | | Zodpovědný projektant : | |
| Investor: Česká republika – Ministerstvo kultury Matězké náměstí 471/A, 118 11 Praha 1 | | | |
| Místo stavby: Ministerstvo kultury – Milady Horákové 139, Praha 6 | | | |
| Název stavby: Výměna oken a dveří vnitřního pláště v objektu MK na adrese Milady Horákové | | Datum : | 09/2022 |
| Obsah : Schématický půdorys 2.NP | | Formát : | A3 |
| | | Měřítko : | - |
| | | Stupeň PD | |
| | | List č. | 3/7 |

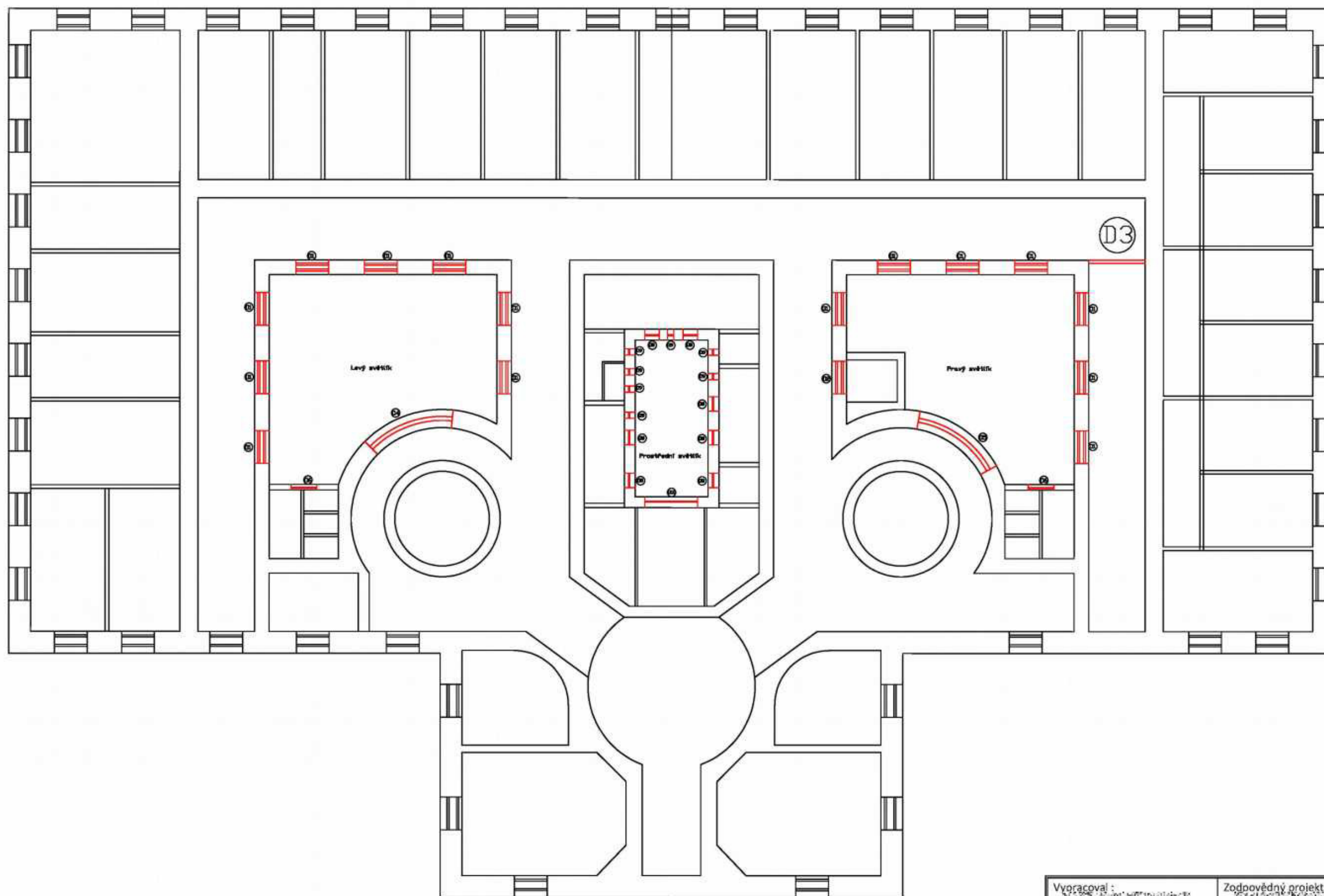

| | | | |
|---|--|------------------------|--|
| Výpracoval: | | Zodpovědný projektant: | |
| Investor: Česká republika – Ministerstvo kultury Matězká náměstí 471/A, 118 11 Praha 1 | | | |
| Místo stavby: Ministerstvo kultury – Milady Horákové 139, Praha 6 | | | |
| Datum: | | 09/2022 | |
| Formát: | | A3 | |
| Měřítko: | | - | |
| Obsah: | | Stupeň PD | |
| Schématický půdorys 1.NP | | List č. | |
| | | 2/7 | |

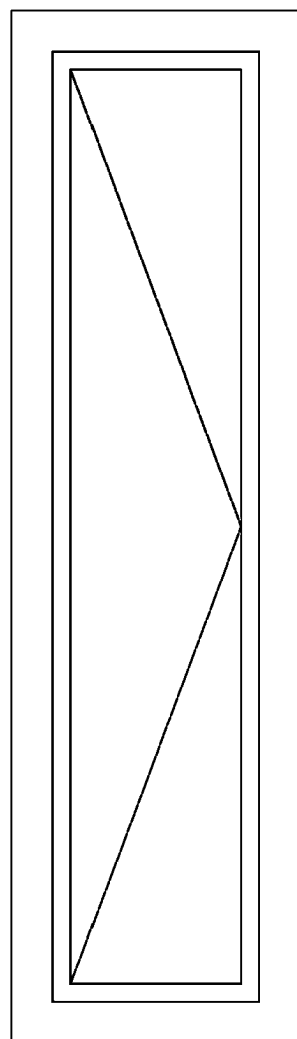

Stávající stav

Navrhovaný stav

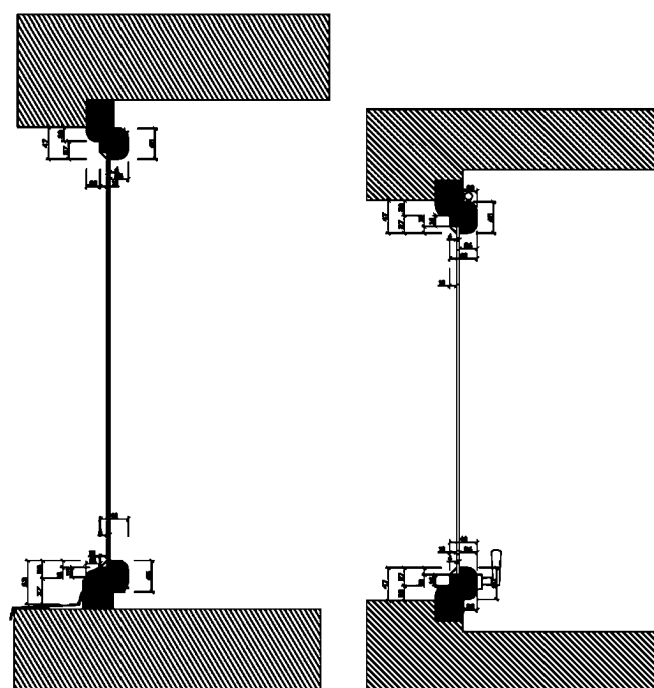

Svislý řez

Vodorovný řez

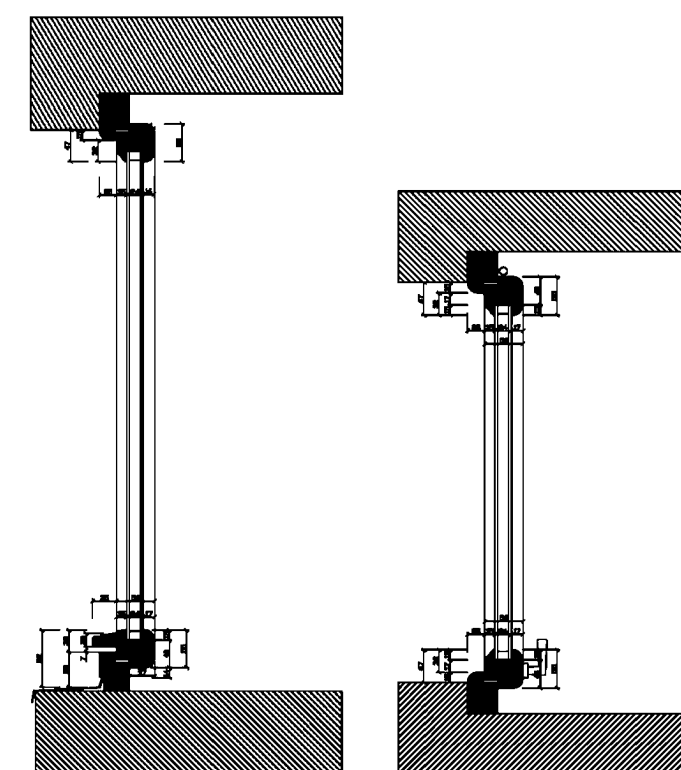

Svislý řez

Vodorovný řez

Nový prvek bude vyroben jako tvarová kopie původního prvku!
 Popis a příslušenství je popsáno v tabulce prvků
 Nenahrazuje výrobní dokumentaci
 Rozměry nutno ověřit na stavbě

| | | | |
|--|--|-------------------------|---------|
| Vypracoval : | | Zodpovědný projektant : | |
| Investor: Česká republika – Ministerstvo kultury Malécká náměstí 471/1, 118 11 Praha 1 | | | |
| Místo stavby: Ministerstvo kultury – Milady Horákové 139, Praha 6 | | | |
| Název stavby: Výměna oken a dveří vnitřního pláště v objektu MK na adrese Milady Horákové | | Datum : | 09/2022 |
| Obsah : Jednoduché okno O9 | | Formát : | A3 |
| | | Měřítko : | - |
| | | Stupeň PD | |
| | | List č. | 17/22 |

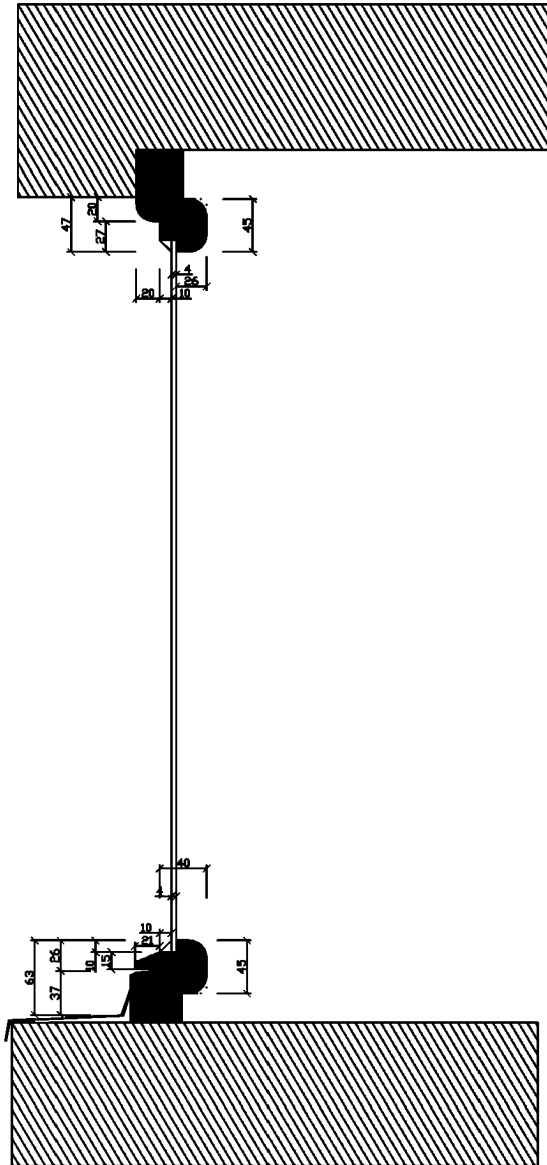

Svislý řez

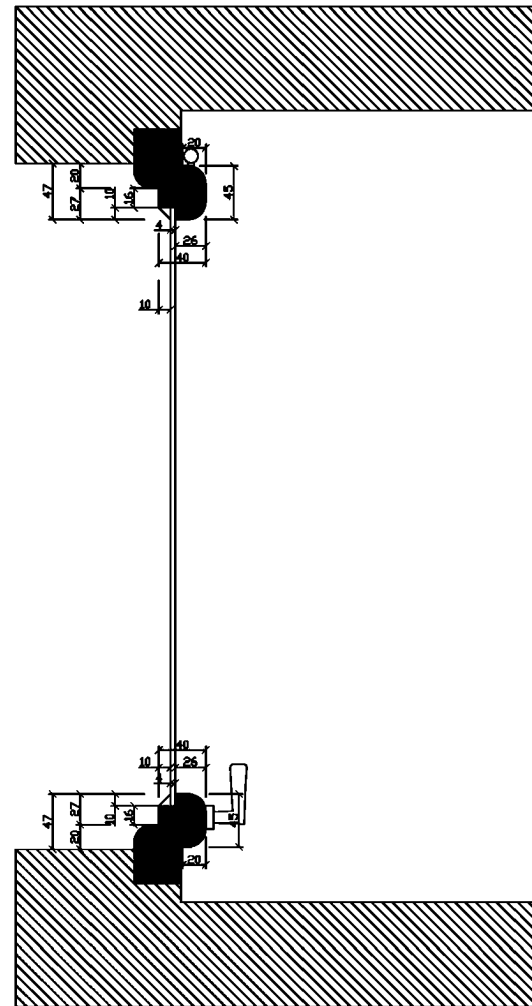

Vodorovný řez

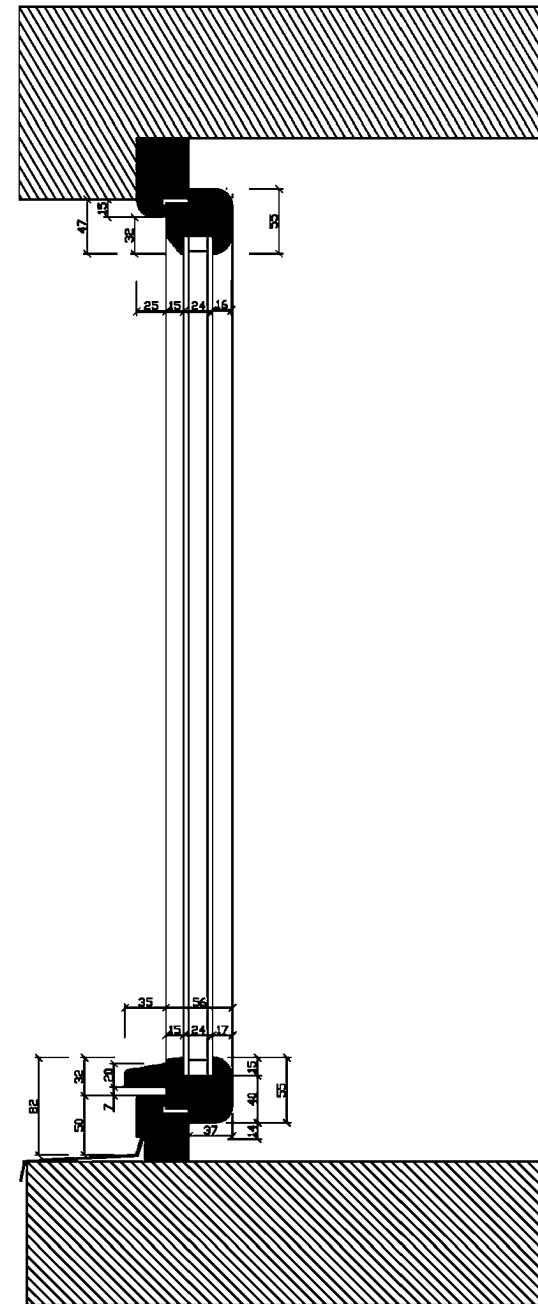

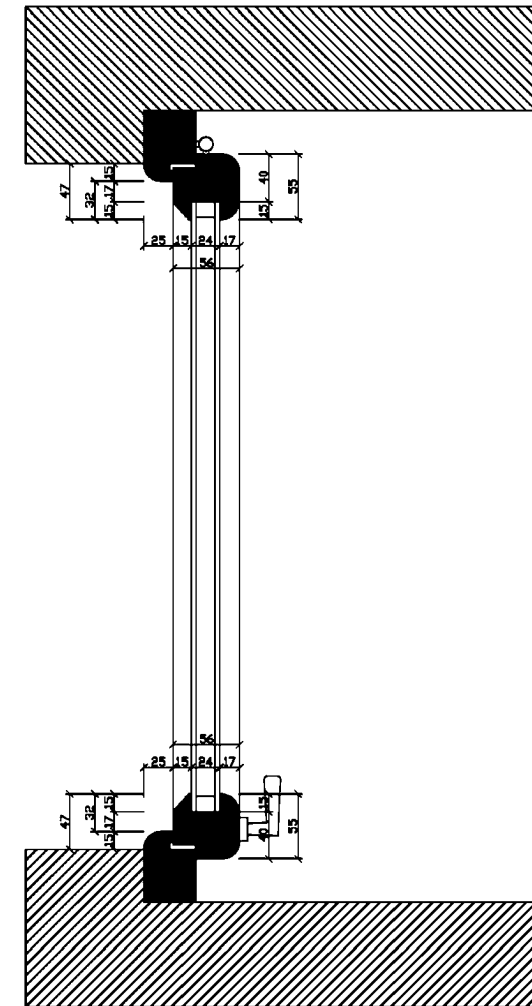

Svislý řez

Vodorovný řez



Nový prvek bude vyroben jako tvarová kopie původního prvku!
 Popis a příslušenství je popsáno v tabulce prvků
 Nenahrazuje výrobní dokumentaci
 Rozměry nutno ověřit na stavbě

| | | | |
|--|--|---|---------|
| Vypracoval :  | | Zodpovědný projektant :  | |
| Investor: Česká republika – Ministerstvo kultury Malézácké náměstí 471/1, 118 11 Praha 1 | | | |
| Místo stavby: Ministerstvo kultury – Milady Horákové 139, Praha 6 | | | |
| Název stavby: Výměna oken a dveří vnitřního pláště v objektu MK na adrese Milady Horákové | | Datum : | 09/2022 |
| | | Formát : | A3 |
| | | Měřítko : | - |
| Obsah : Jednoduché okno O9 | | Stupeň PD | |
| | | List č. | 18/22 |

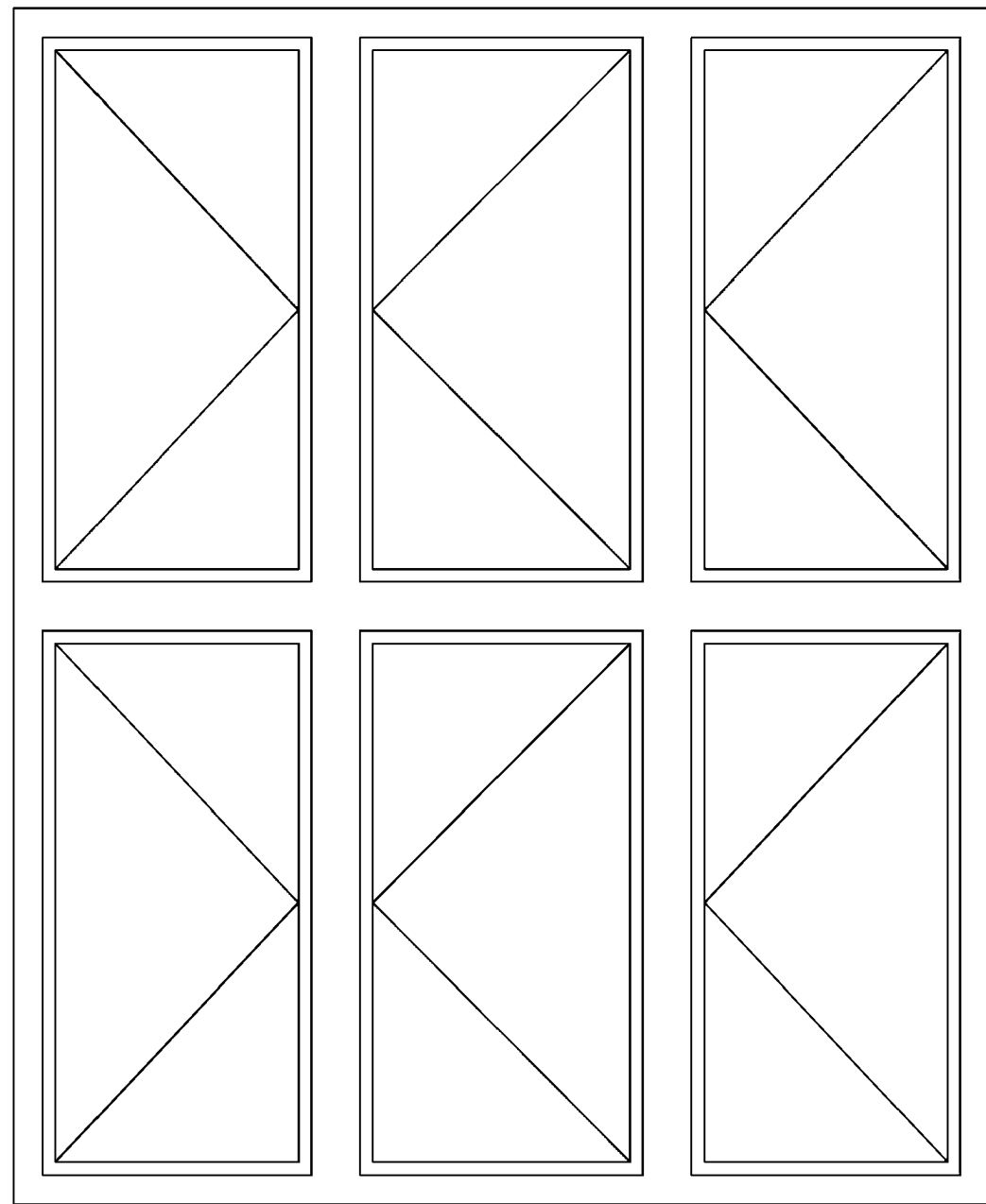

Stávající stav

Navrhovaný stav

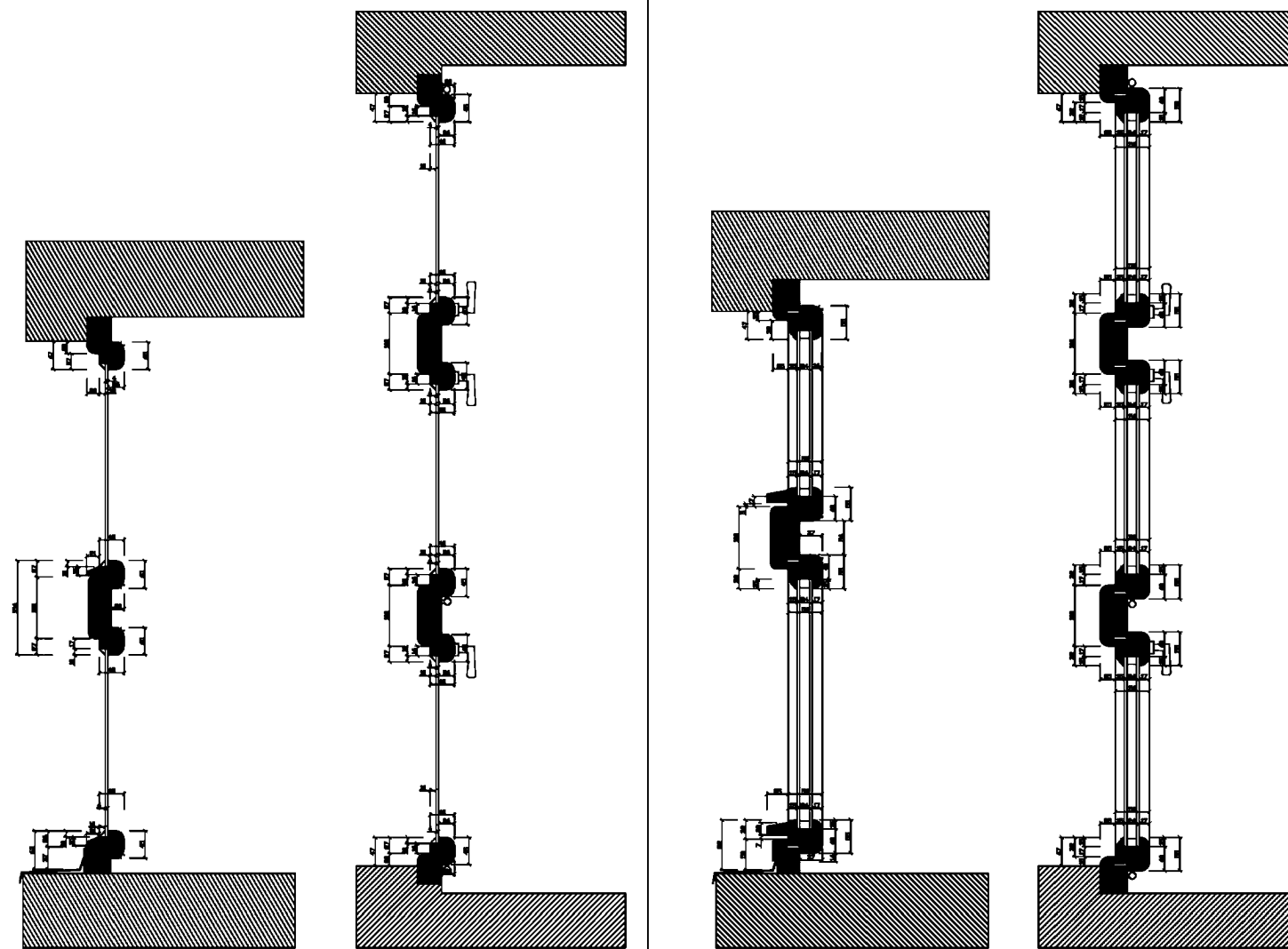

Svislý řez

Vodorovný řez

Svislý řez

Vodorovný řez

Nový prvek bude vyroben jako tvarová kopie původního prvku!
 Popis a příslušenství je popsáno v tabulce prvků
 Nenahrazuje výrobní dokumentaci
 Rozměry nutno ověřit na stavbě

| | | | |
|--|--|-------------------------|---------|
| Vypracoval : | | Zodpovědný projektant : | |
| Investor: Česká republika – Ministerstvo kultury Maltézské náměstí 471/1, 118 11 Praha 1 | | | |
| Místo stavby: Ministerstvo kultury – Milady Horákové 139, Praha 6 | | | |
| Název stavby: Výměna oken a dveří vnitřního pláště v objektu MK na adrese Milady Horákové | | Datum : | 09/2022 |
| Obsah : Jednoduché okno O10 | | Formát : | A3 |
| | | Měřítko : | - |
| | | Stupeň PD | |
| | | List č. | 19/22 |

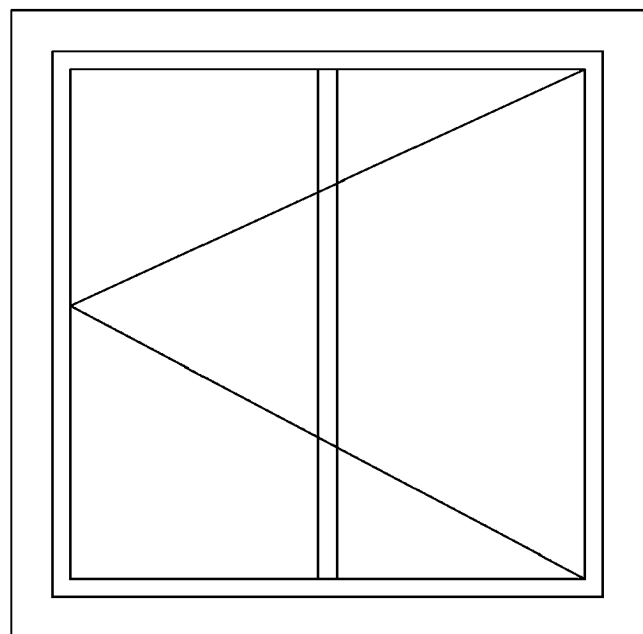

Stávající stav

Navrhovaný stav

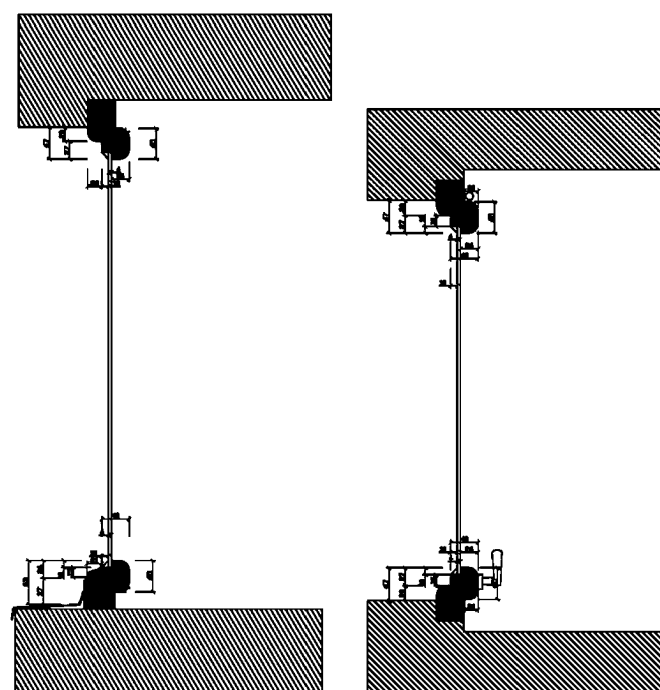

Svislý řez

Vodorovný řez

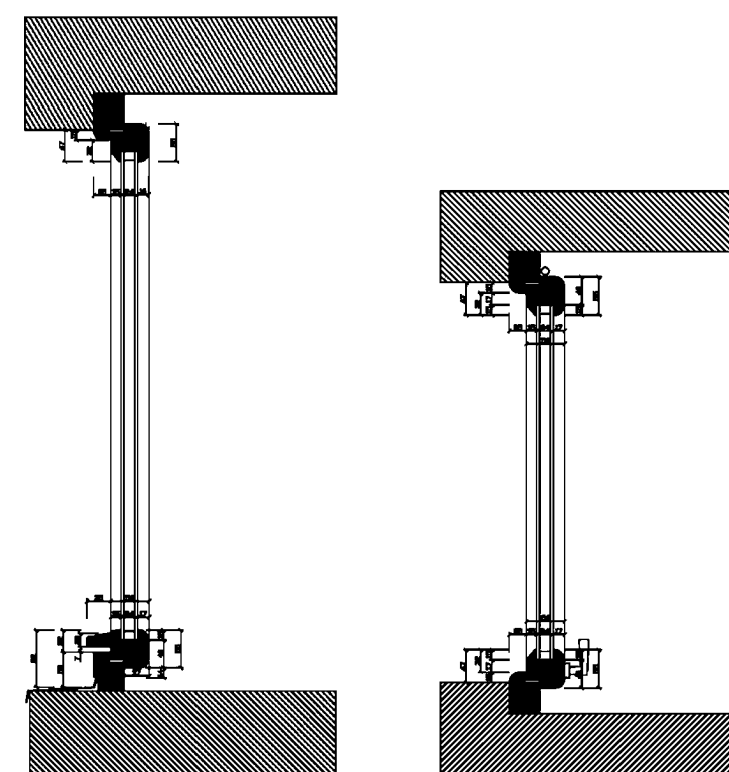

Svislý řez

Vodorovný řez

Nový prvek bude vyroben jako tvarová kopie původního prvku!
 Popis a příslušenství je popsáno v tabulce prvků
 Nenahrazuje výrobní dokumentaci
 Rozměry nutno ověřit na stavbě

| | | | |
|---|--|-------------------------|---------|
| Vypracoval : | | Zodpovědný projektant : | |
| Investor: Česká republika – Ministerstvo kultury Malézácká náměstí 471/1, 118 11 Praha 1 | | | |
| Místo stavby: Ministerstvo kultury – Milady Horákové 139, Praha 6 | | | |
| Název stavby: Výměna oken a dveří vnitřního pláště v objektu MK na adrese Milady Horákové | | Datum : | 09/2022 |
| Obsah : Jednoduché okno O11 | | Formát : | A3 |
| | | Měřítko : | - |
| | | Stupeň PD | |
| | | List č. | 21/22 |

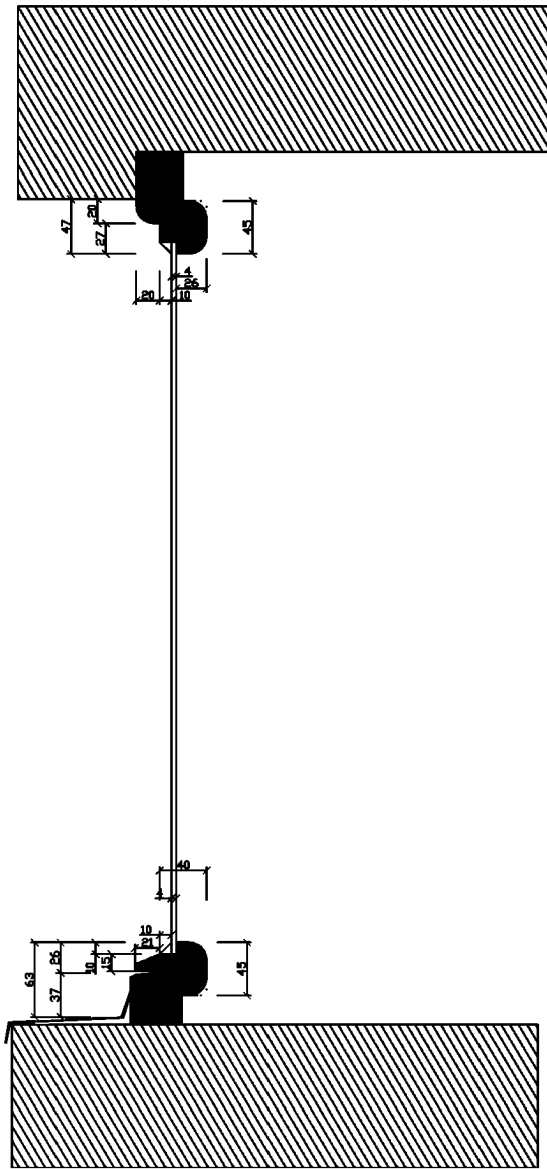

Svislý řez

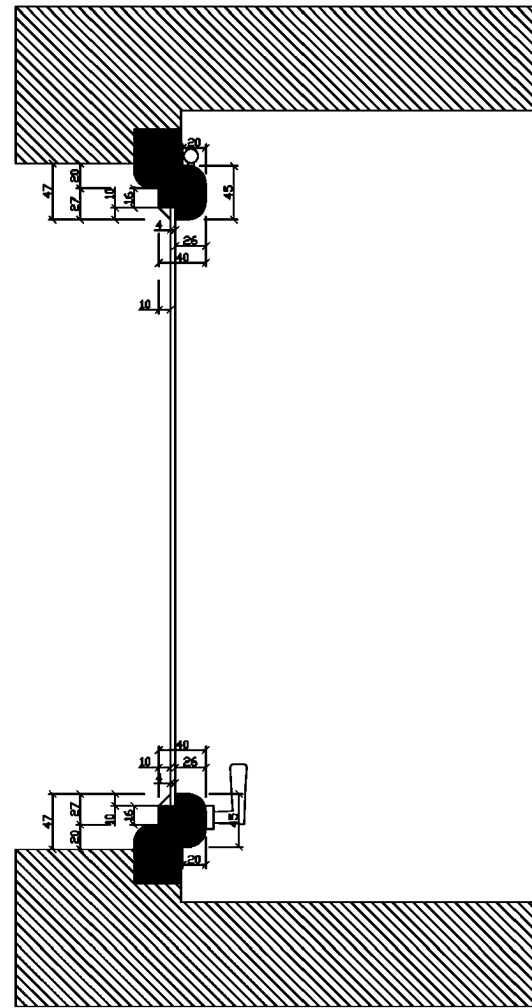

Vodorovný řez

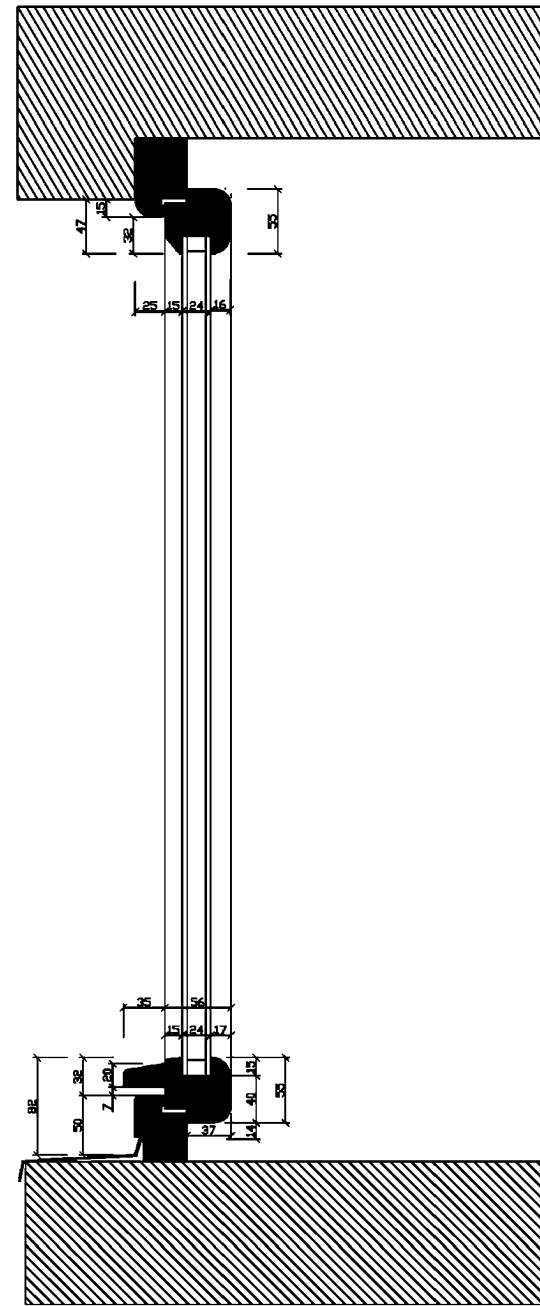

Svislý řez

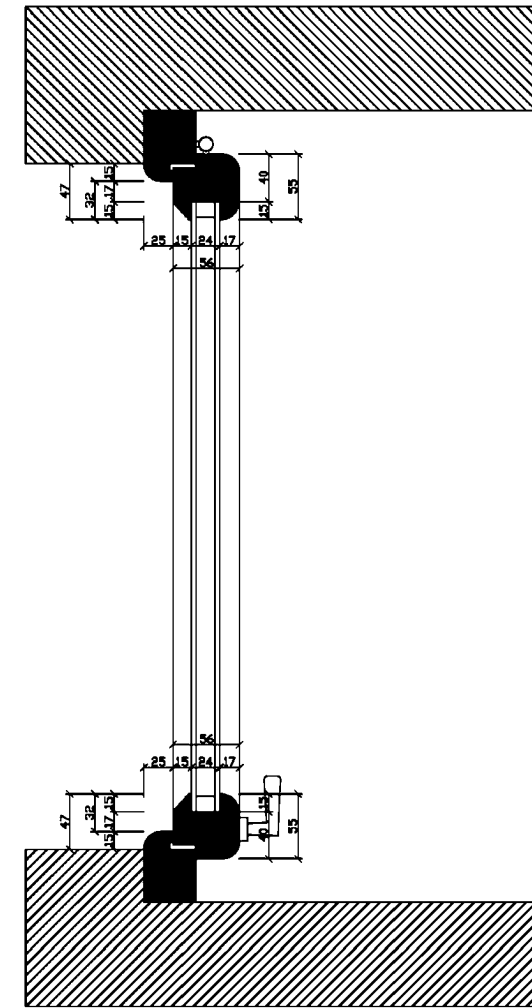

Vodorovný řez

Nový prvek bude vyroben jako tvarová kopie původního prvku!
 Popis a příslušenství je popsáno v tabulce prvků
 Nenahrazuje výrobní dokumentaci
 Rozměry nutno ověřit na stavbě

| | | | |
|---|--|------------------------------------|---------|
| Vypracoval: [Signature] | | Zodpovědný projektant: [Signature] | |
| Investor: Česká republika – Ministerstvo kultury Maltézské náměstí 471/1, 118 11 Praha 1 | | | |
| Místo stavby: Ministerstvo kultury – Milady Horákové 139, Praha 6 | | | |
| Název stavby: Výměna oken a dveří vnitřního pláště v objektu MK na adrese Milady Horákové | | Datum: | 09/2022 |
| Obsah: Jednoduché okno O11 | | Formát: | A3 |
| | | Měřítko: | - |
| | | Stupeň PD | |
| | | List č. | 22/22 |

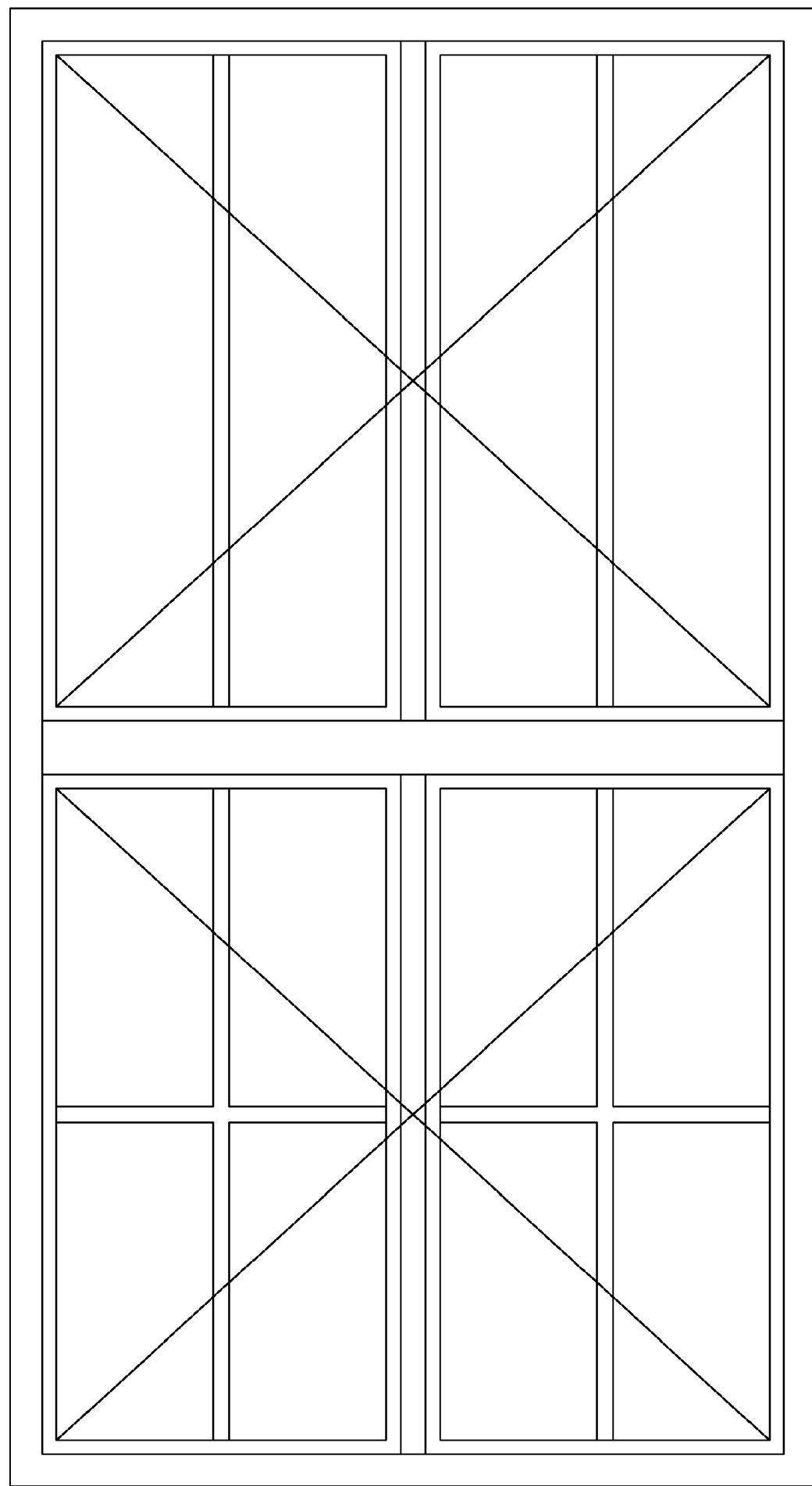

Nový prvek bude vyroben jako tvarová kopie původního prvku!
 Popis a příslušenství je popsáno v tabulce prvků
 Nenahrazuje výrobní dokumentaci
 Rozměry nutno ověřit na stavbě

Stávající stav

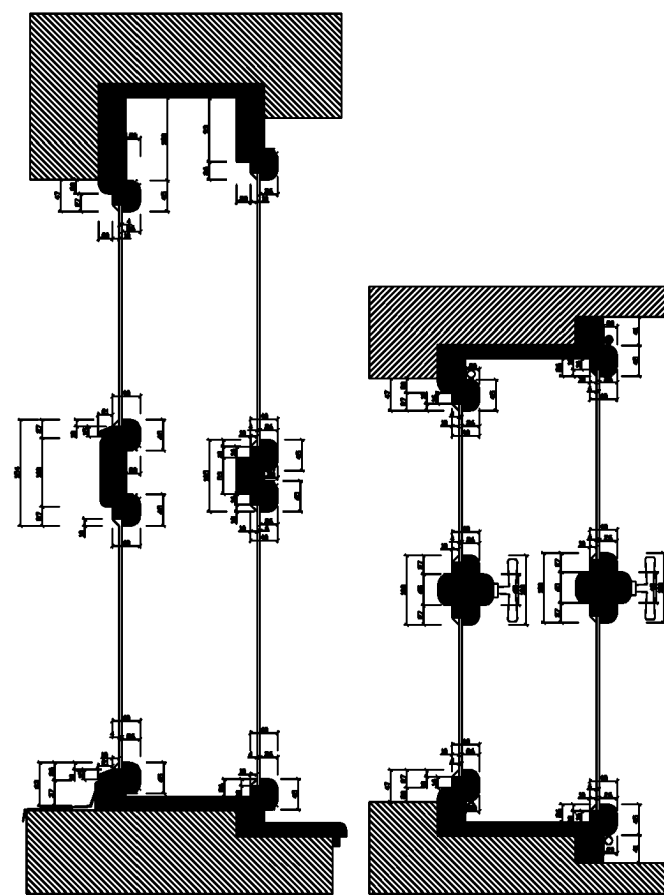

Svislý řez

Vodorovný řez

Navrhovaný stav

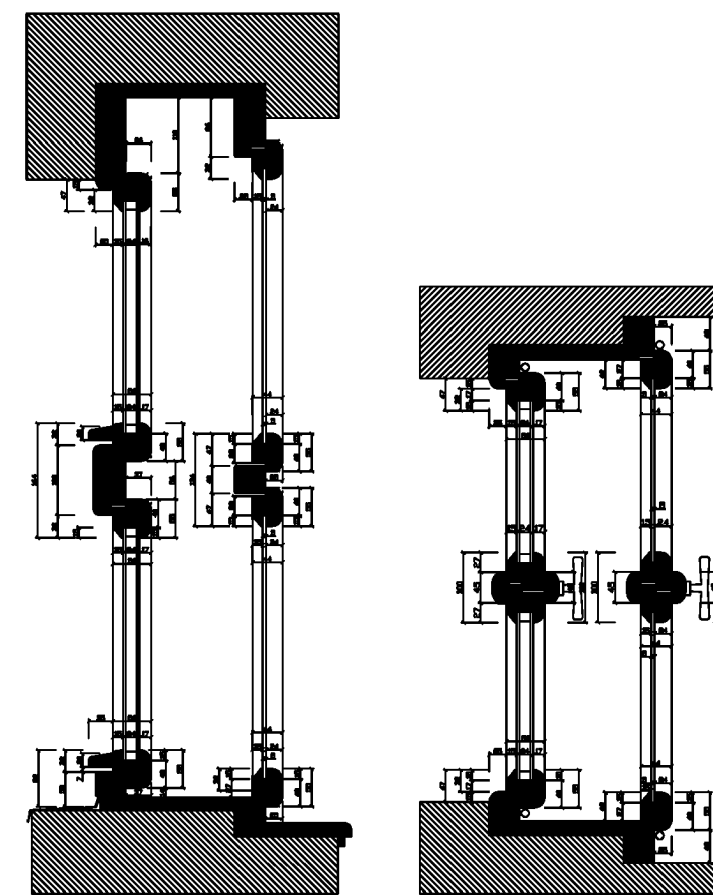

Svislý řez

Vodorovný řez

| | | |
|--|------------------------|--|
| Vypracoval: | Zodpovědný projektant: | |
| Investor: Česká republika – Ministerstvo kultury Malézácké náměstí 471/1, 118 11 Praha 1 | | |
| Místo stavby: Ministerstvo kultury – Milady Horákové 139, Praha 6 | | |
| Název stavby: Výměna oken a dveří vnitřního pláště v objektu MK na adrese Milady Horákové | Datum: 09/2022 | |
| | Formát: A3 | |
| | Měřítko: - | |
| Obsah: Špaletvé okno O1 | Stupeň PD | |
| | List č. 1/22 | |

Stávající stav

Navrhovaný stav

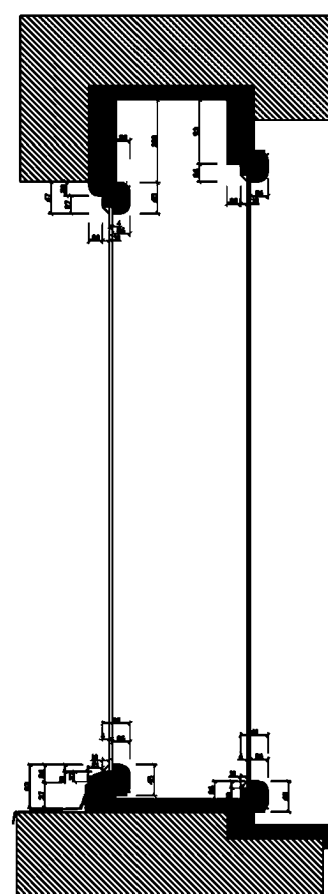
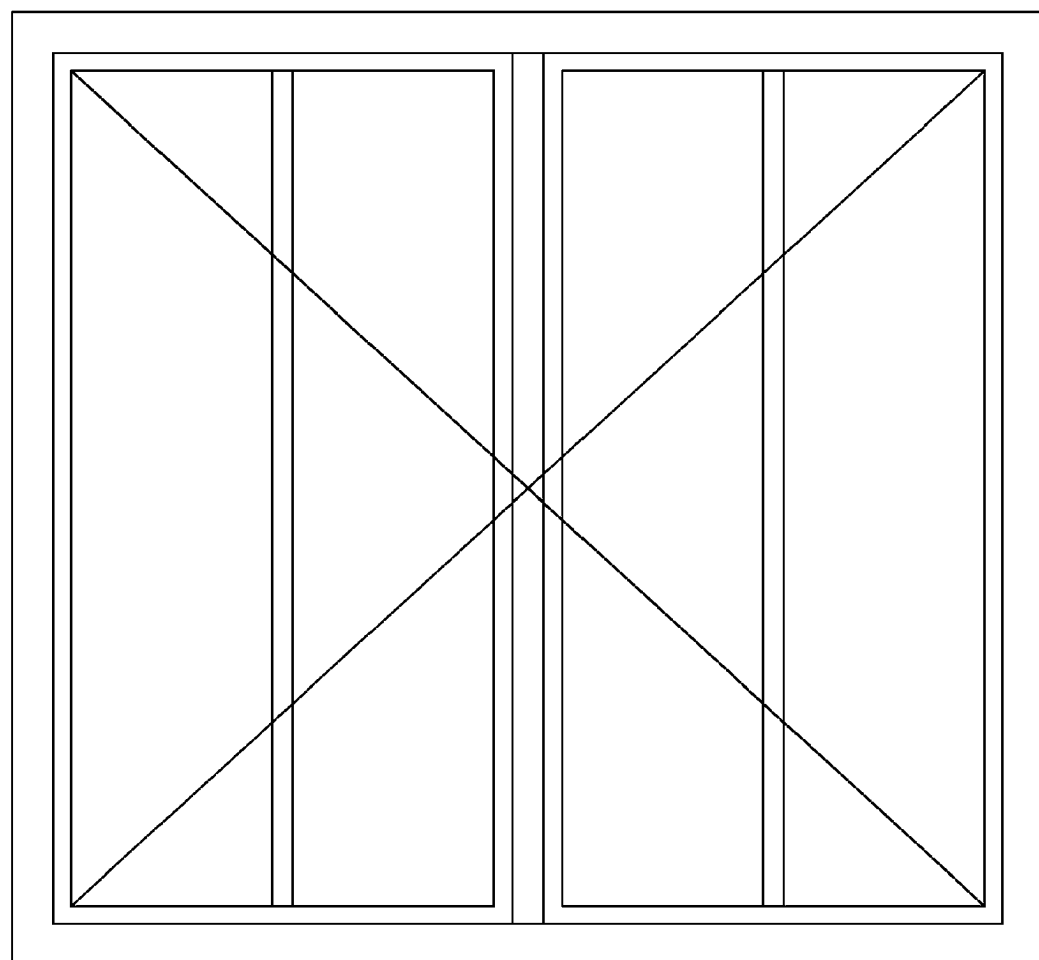

Svislý řez

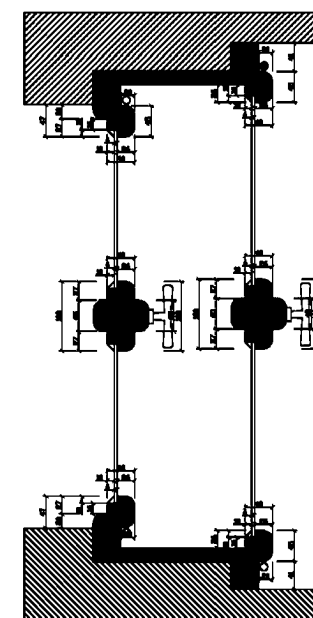

Vodorovný řez

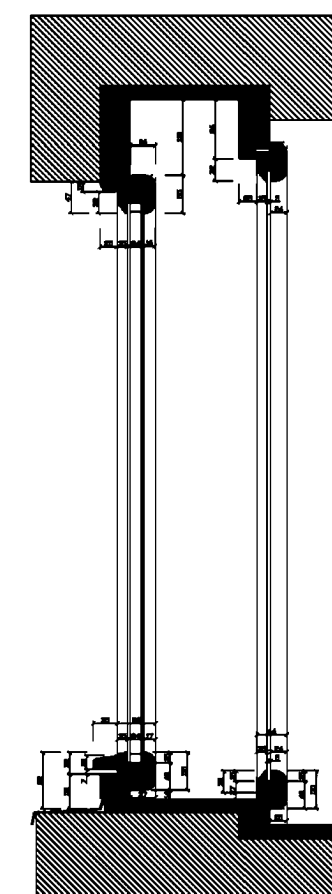

Svislý řez

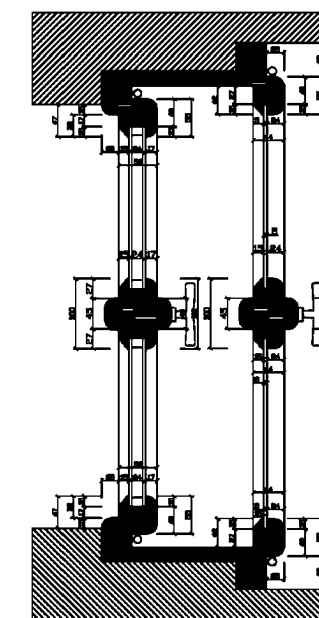

Vodorovný řez

Nový prvek bude vyroben jako tvarová kopie původního prvku!
 Popis a příslušenství je popsáno v tabulce prvků
 Nenahrazuje výrobní dokumentaci
 Rozměry nutno ověřit na stavbě

| | | | |
|--|------------------------|-----------|---------|
| Vypracoval: | Zodpovědný projektant: | | |
| Investor: Česká republika – Ministerstvo kultury Malézácká náměstí 471/1, 118 11 Praha 1 | | | |
| Místo stavby: Ministerstvo kultury – Milady Horákové 139, Praha 6 | | | |
| Název stavby: Výměna oken a dveří vnitřního pláště v objektu MK na adrese Milady Horákové | | Datum: | 09/2022 |
| | | Formát: | A3 |
| | | Měřítko: | - |
| Obsah: Špaletvé okno O2 | | Stupeň PD | |
| | | List č. | 3/22 |

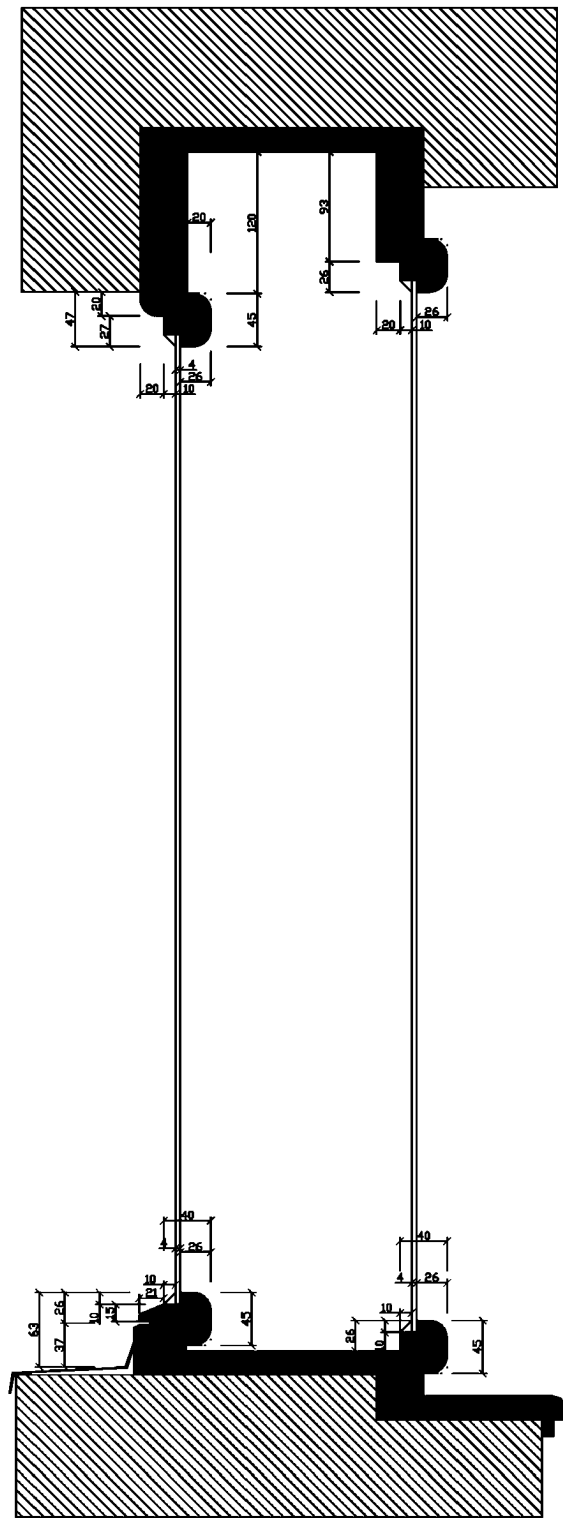

Svislý řez

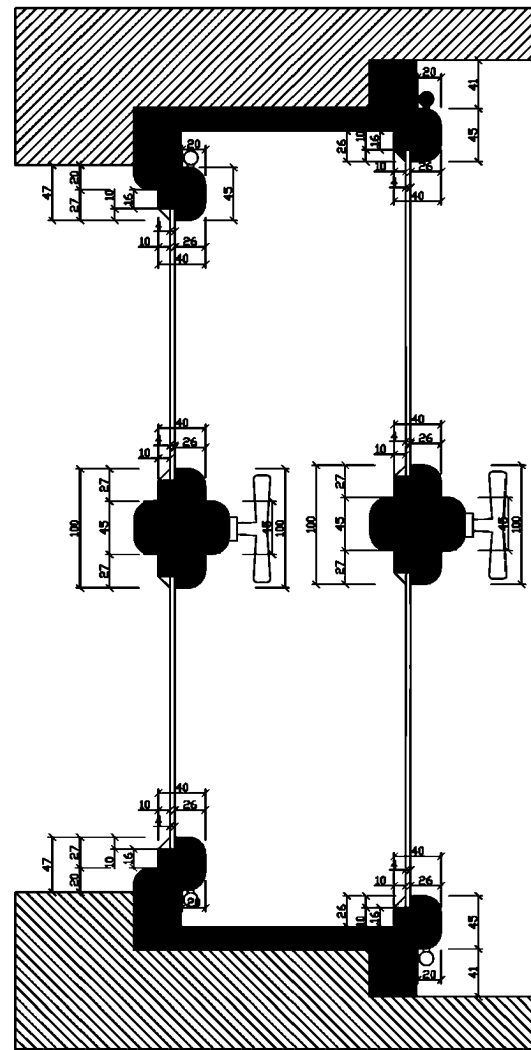

Vodorovný řez

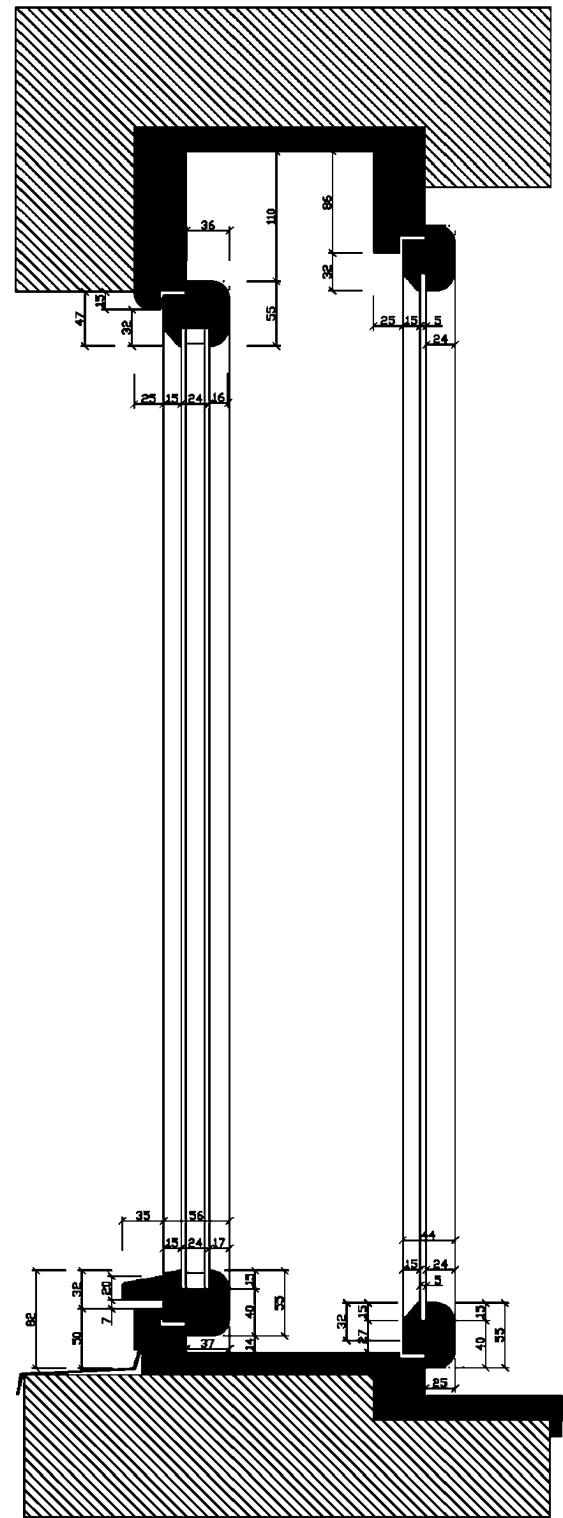

Svislý řez

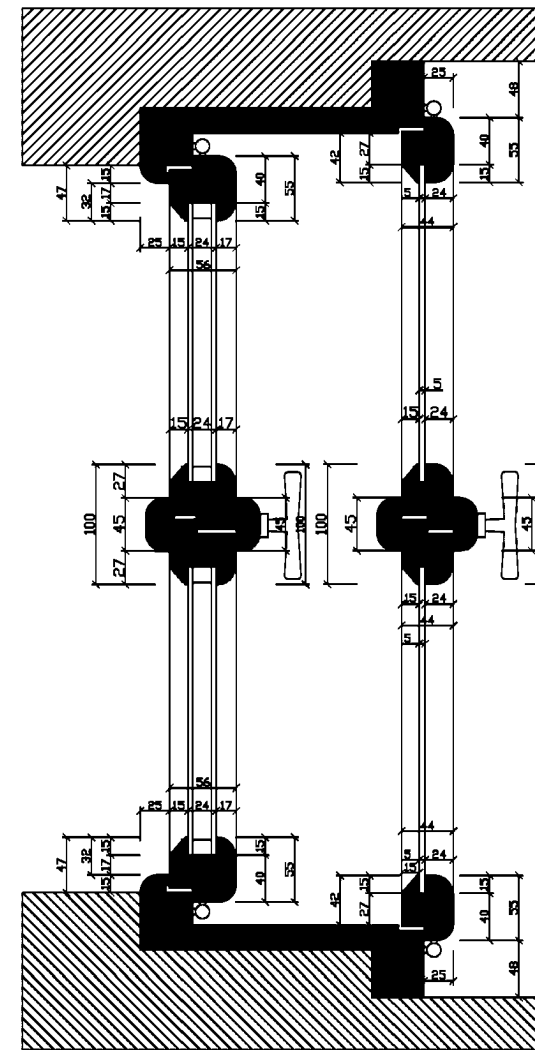

Vodorovný řez

Nový prvek bude vyroben jako tvarová kopie původního prvku!
 Popis a příslušenství je popsáno v tabulce prvků
 Nenahrazuje výrobní dokumentaci
 Rozměry nutno ověřit na stavbě

| | | | |
|--|--|------------------------------------|---------|
| Vypracoval: [Signature] | | Zodpovědný projektant: [Signature] | |
| Investor: Česká republika – Ministerstvo kultury Malézácká náměstí 471/1, 118 11 Praha 1 | | | |
| Místo stavby: Ministerstvo kultury – Milady Horákové 139, Praha 6 | | | |
| Název stavby: Výměna oken a dveří vnitřního pláště v objektu MK na adrese Milady Horákové | | Datum: | 09/2022 |
| Obsah: Špaletvé okno O2 | | Formát: | A3 |
| | | Měřítko: | - |
| | | Stupeň PD | |
| | | List č. | 4/22 |

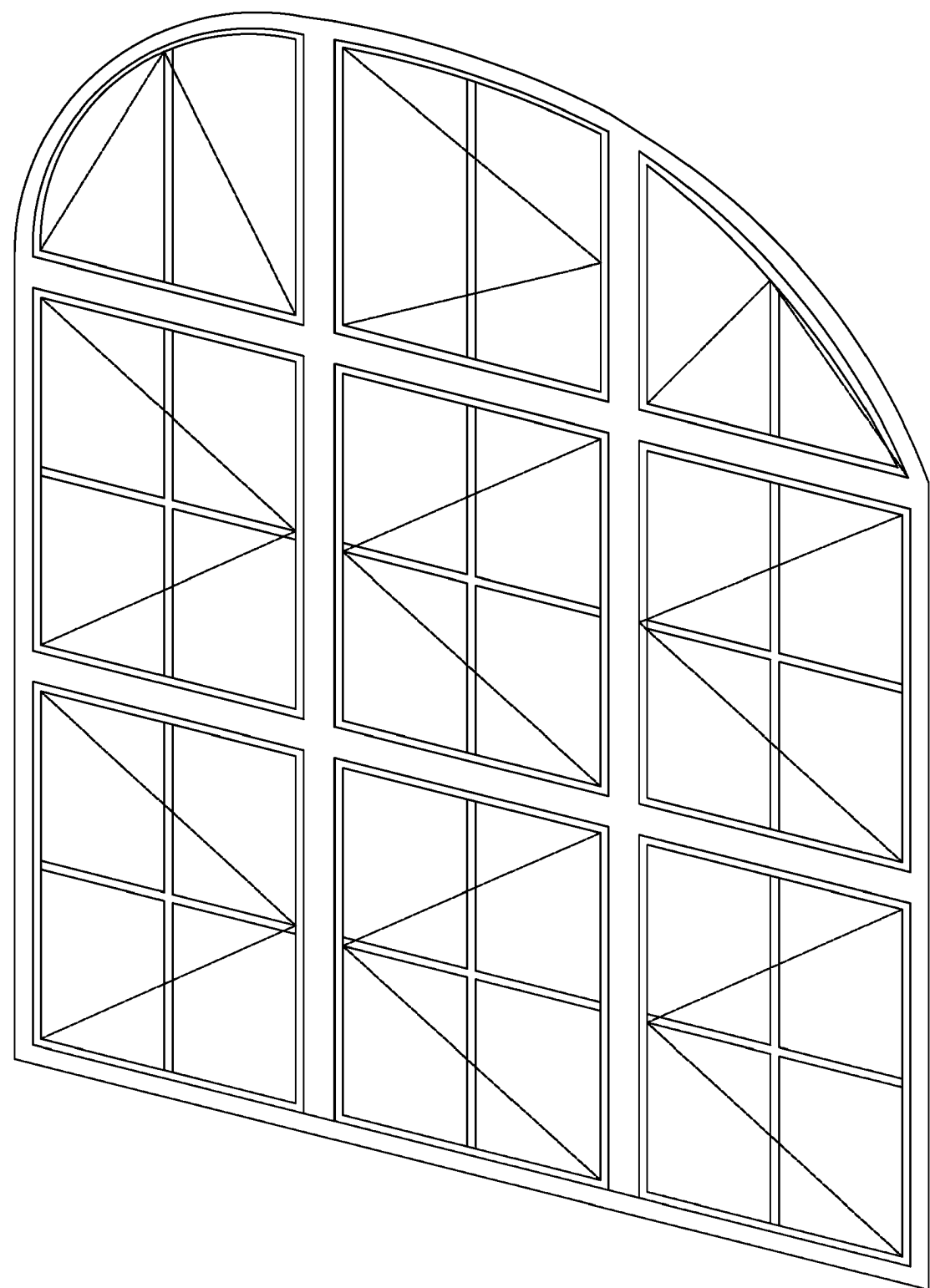

Stávající stav

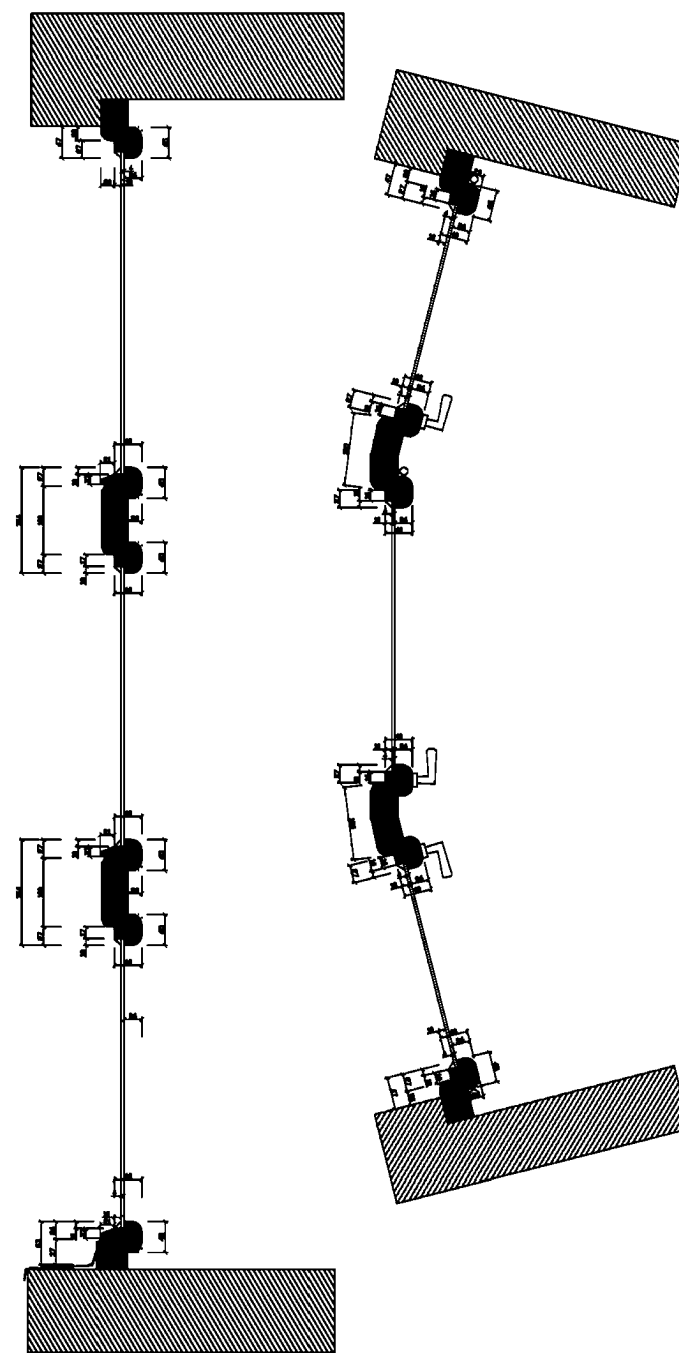

Svislý řez

Vodorovný řez

Navrhovaný stav

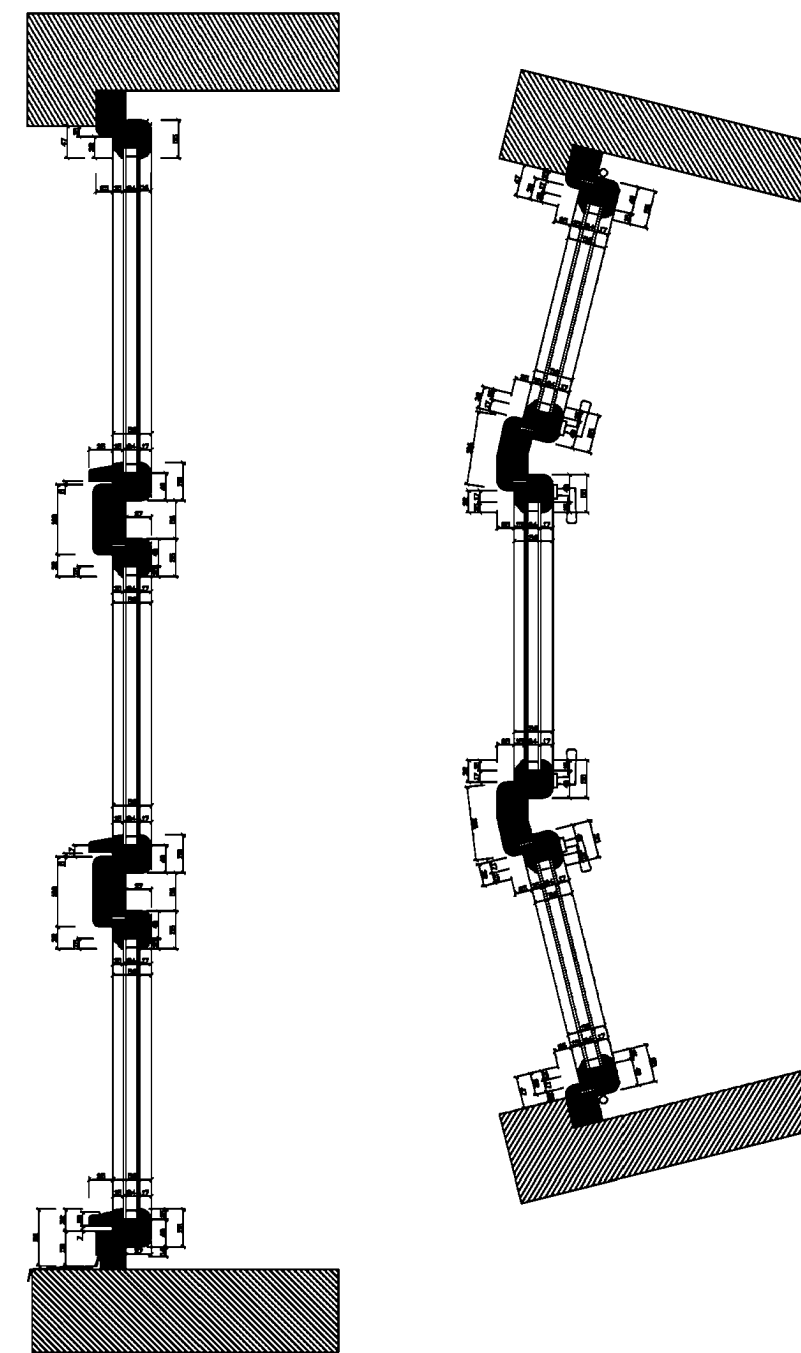

Svislý řez

Vodorovný řez

Nový prvek bude vyroben jako tvarová kopie původního prvku!
 Popis a příslušenství je popsáno v tabulce prvků
 Nenahrazuje výrobní dokumentaci
 Rozměry nutno ověřit na stavbě

| | | | |
|--|--|------------------------|---------|
| Vypracoval: | | Zodpovědný projektant: | |
| Investor: Česká republika – Ministerstvo kultury Malézácké náměstí 471/1, 118 11 Praha 1 | | | |
| Místo stavby: Ministerstvo kultury – Milady Horákové 139, Praha 6 | | | |
| Název stavby: Výměna oken a dveří vnitřního pláště v objektu MK na adrese Milady Horákové | | Datum: | 09/2022 |
| Obsah: Jednoduché okno O3 | | Formát: | A3 |
| | | Měřítko: | - |
| | | Stupeň PD | |
| | | List č. | 5/22 |

Stávající stav

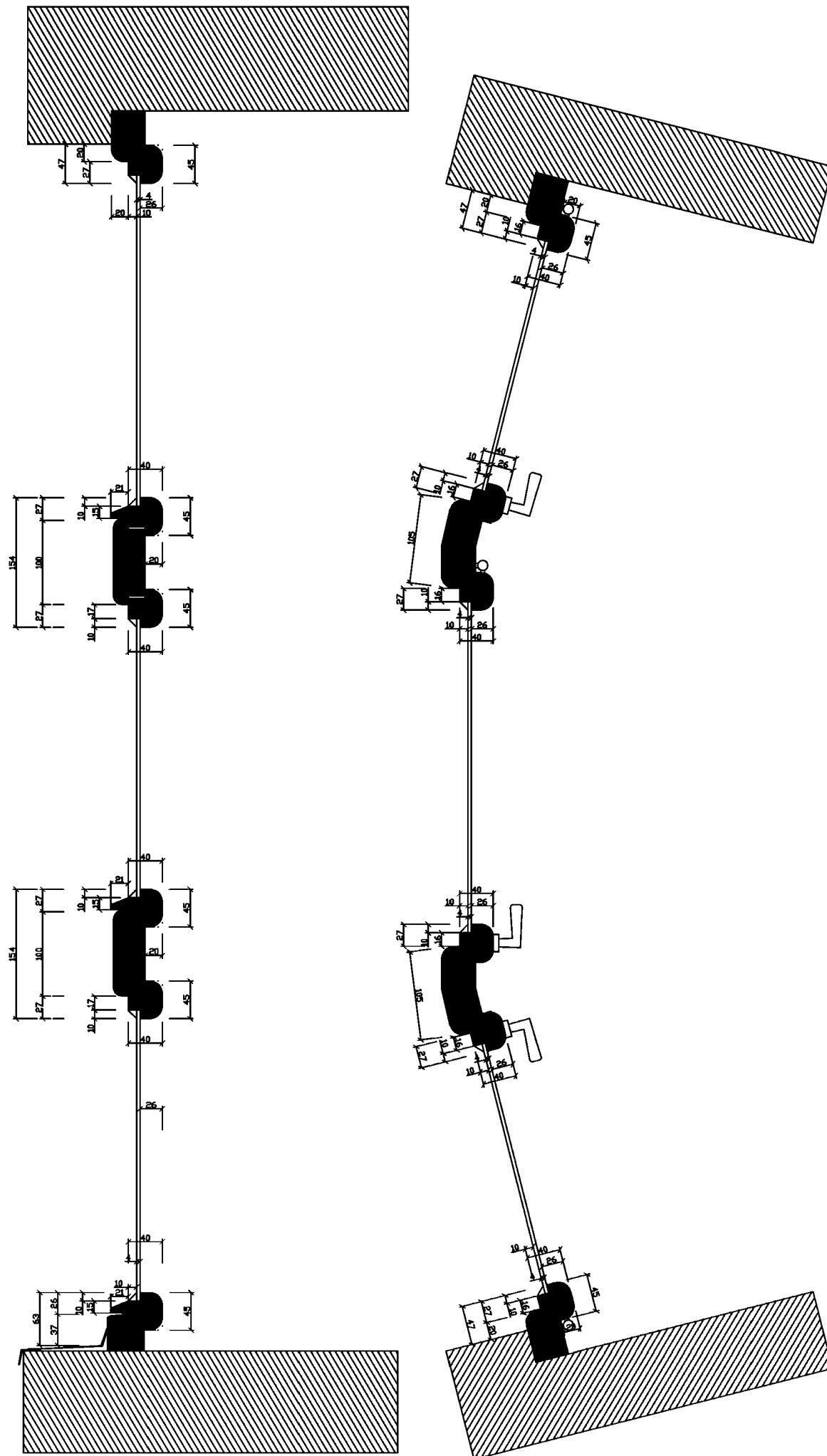

Svislý řez

Vodorovný řez

Navrhovaný stav

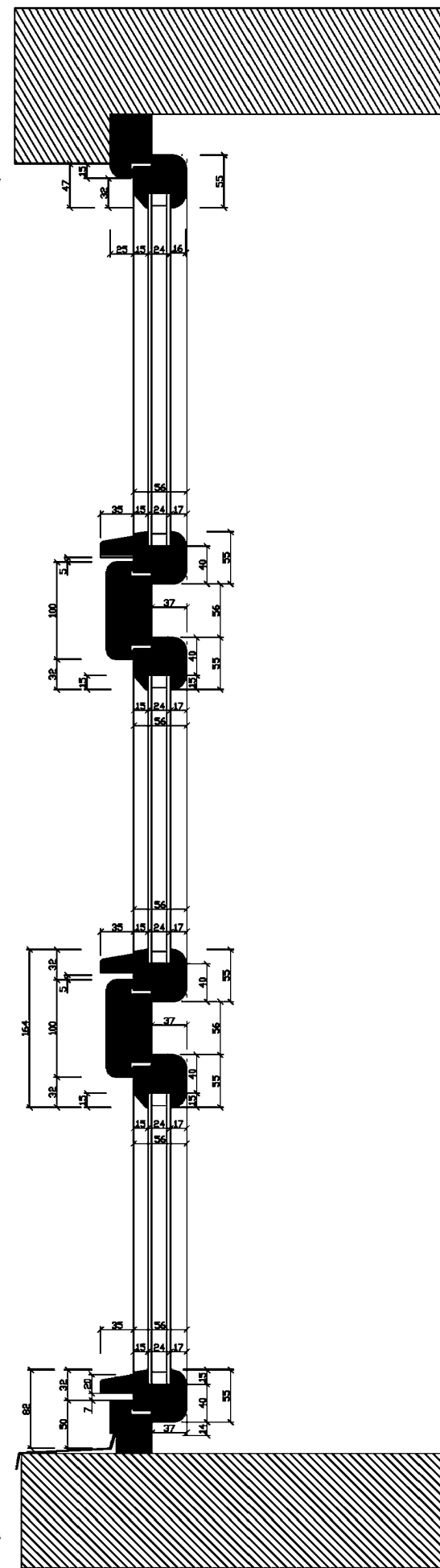

Svislý řez

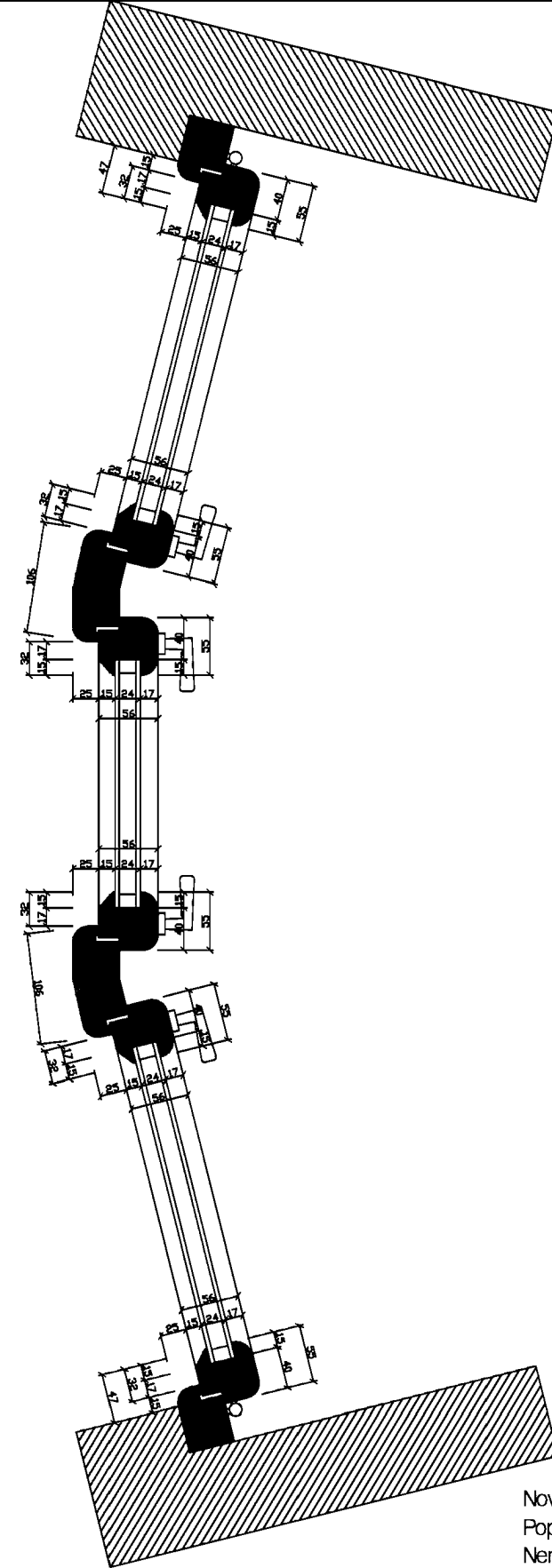

Vodorovný řez

Nový prvek bude vyroben jako tvarová kopie původního prvku!
 Popis a příslušenství je popsáno v tabulce prvků
 Nenahrazuje výrobní dokumentaci
 Rozměry nutno ověřit na stavbě

| | | | |
|---|--|------------------------|---------|
| Vyraboval: | | Zodpovědný projektant: | |
| Investor: Česká republika – Ministerstvo kultury Maltézská náměstí 471/1, 118 11 Praha 1 | | | |
| Místo stavby: Ministerstvo kultury – Milady Horákové 139, Praha 6 | | | |
| Název stavby: Výměna oken a dveří vnitřního pláště v objektu MK na adrese Milady Horákové | | Datum: | 09/2022 |
| Obsah: Jednoduché okno O3 | | Formát: | A3 |
| | | Měřítko: | - |
| | | Stupeň PD | |
| | | List č. | 6/22 |

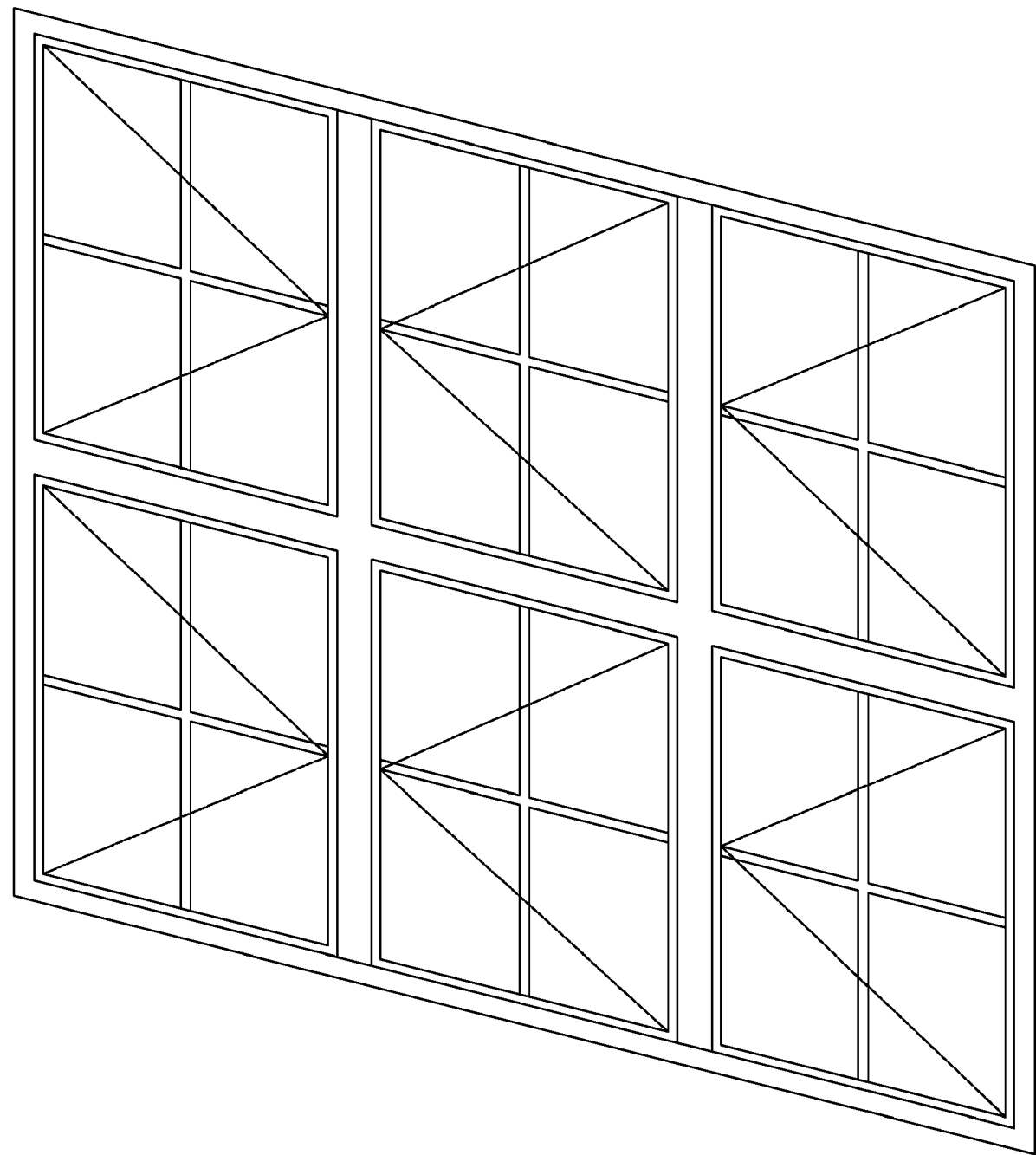

Stávající stav

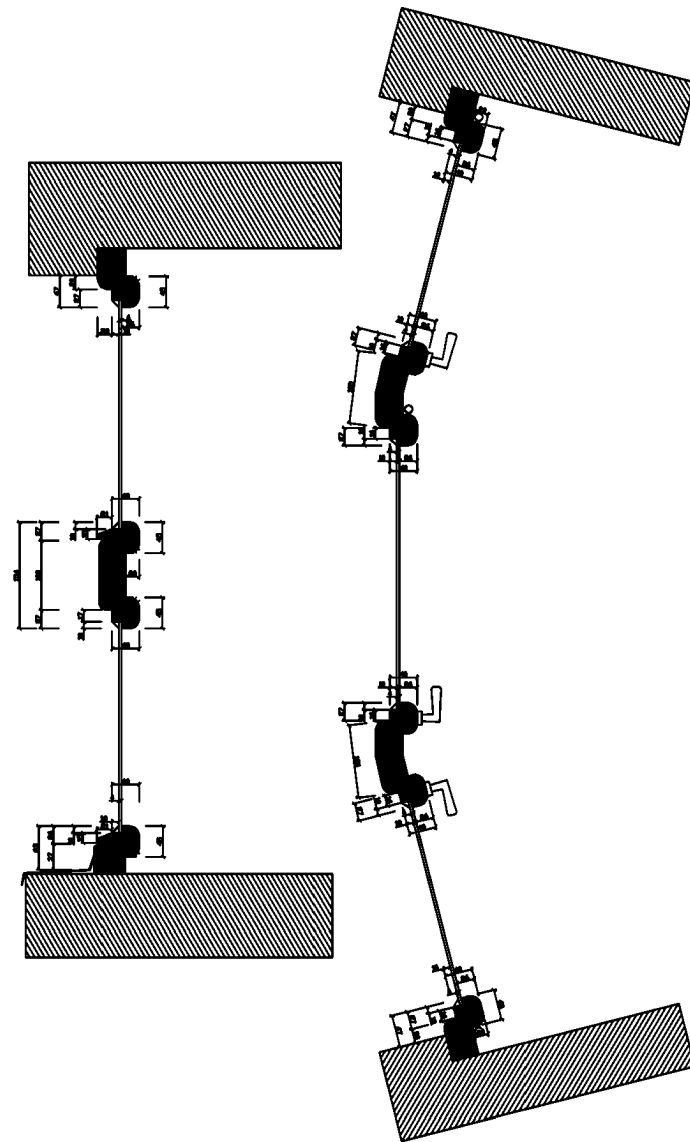

Svislýřez

Vodorovnýřez

Navrhovanýstav

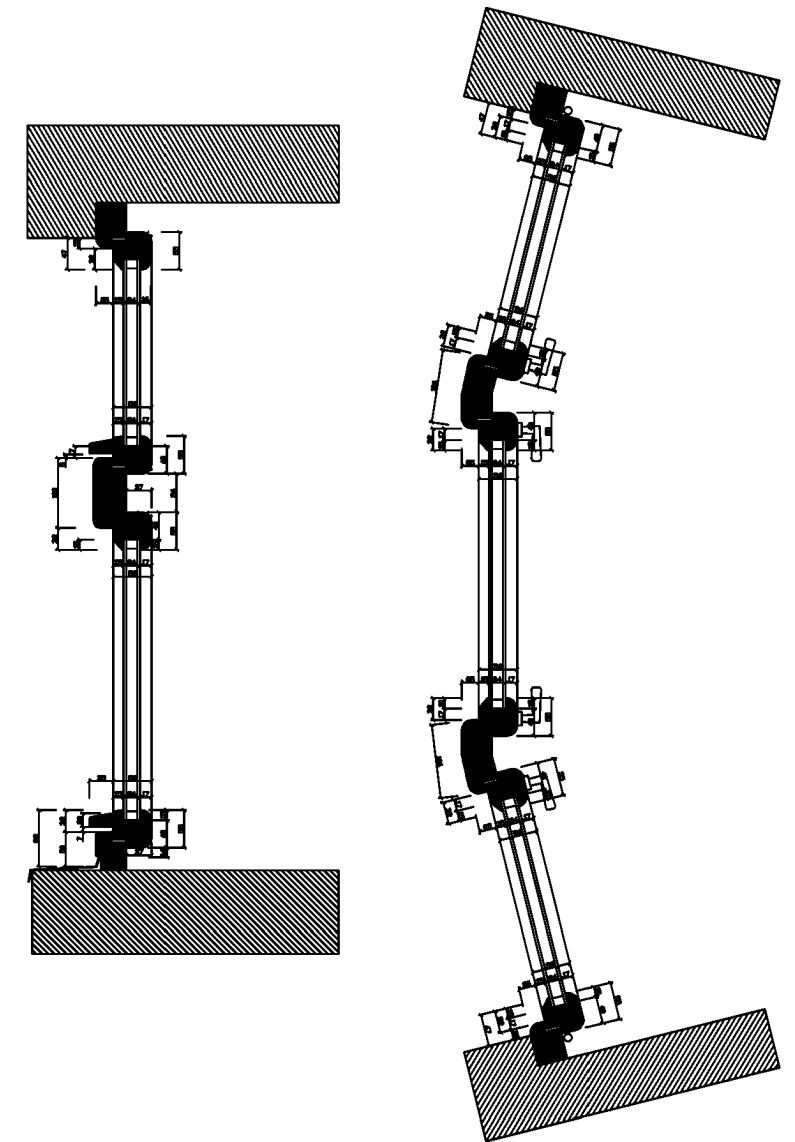

Svislýřez

Vodorovnýřez

Nový prvek bude vyroben jako tvarová kopie původního prvku!
 Popis a příslušenství je popsáno v tabulce prvků
 Nenahrazuje výrobní dokumentaci
 Rozměry nutno ověřit na stavbě

| | | | |
|--|--|-----------------------------------|---------|
| Vpracoval: [redacted] | | Zodpovědný projektant: [redacted] | |
| Investor: Česká republika – Ministerstvo kultury Maléřské náměstí 471/1, 118 11 Praha 1 | | | |
| Místo stavby: Ministerstvo kultury – Milady Horákové 139, Praha 6 | | | |
| Název stavby: Výměna oken a dveří vnitřního pláště v objektu MK na adrese Milady Horákové | | Datum: | 09/2022 |
| Obsah: Jednoduché okno O4 | | Formát: | A3 |
| | | Měřítko: | - |
| | | Stupeň PD | |
| | | List č. | 7/22 |

Stávající stav

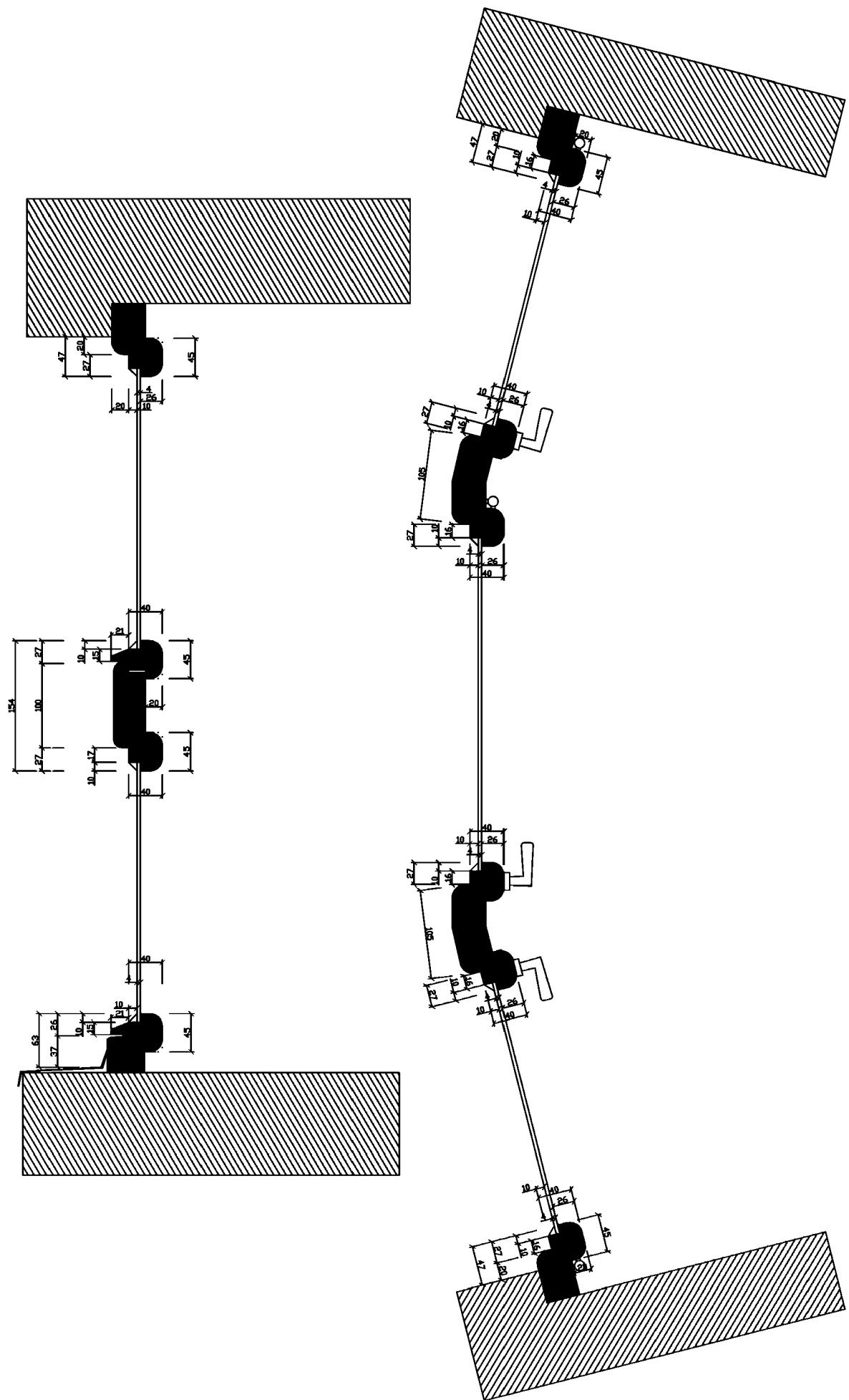

Svislý řez

Vodorovný řez

Navrhovaný stav

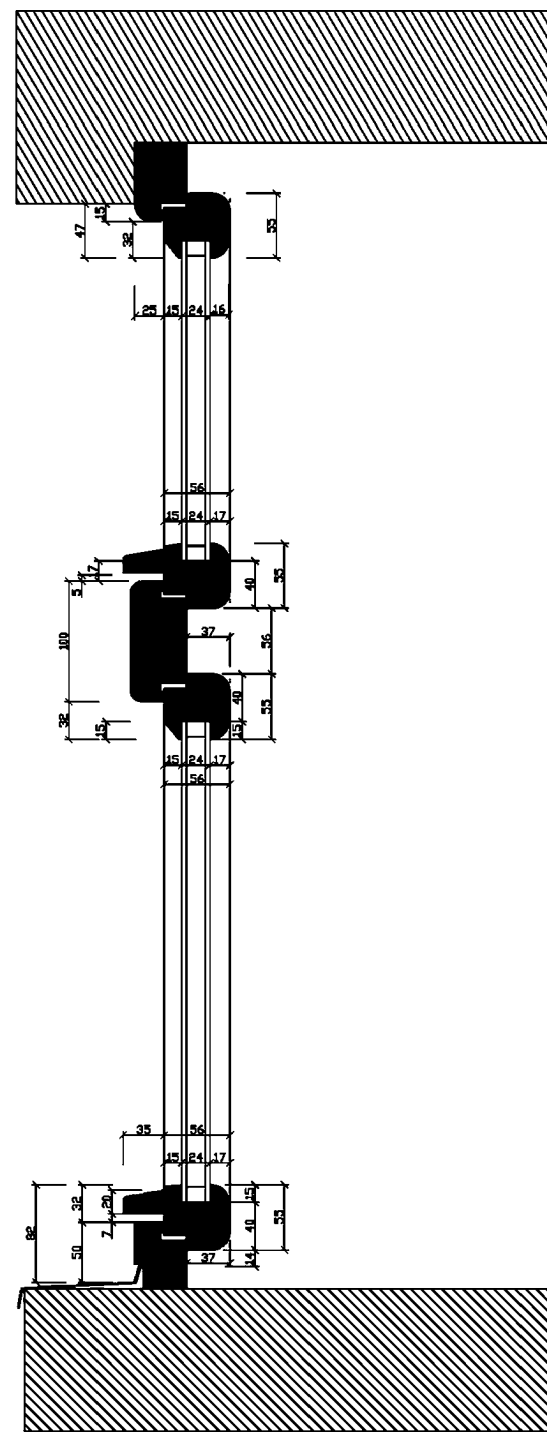

Svislý řez

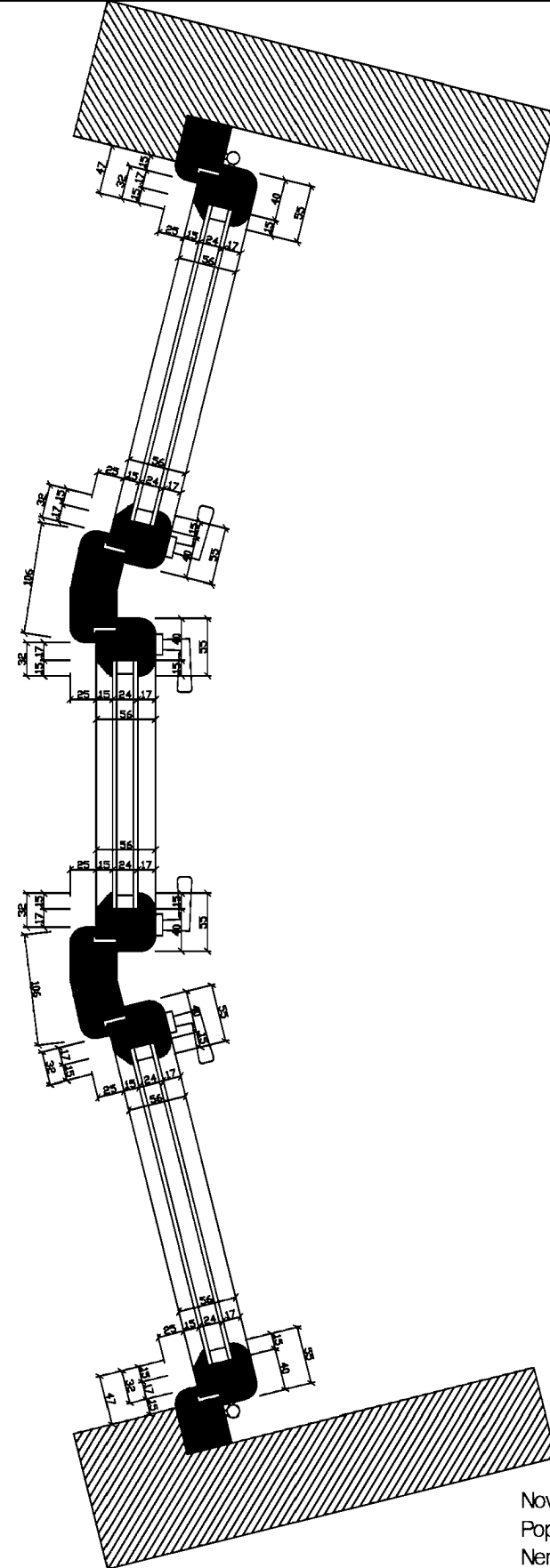

Vodorovný řez

Nový prvek bude vyroben jako tvarová kopie původního prvku!
 Popis a příslušenství je popsáno v tabulce prvků
 Nenahrazuje výrobní dokumentaci
 Rozměry nutno ověřit na stavbě

| | | | |
|--|------------------------|-----------|---------|
| Vypracoval: | Zodpovědný projektant: | | |
| Investor: Česká republika – Ministerstvo kultury Maltézské náměstí 471/1, 118 11 Praha 1 | | | |
| Místo stavby: Ministerstvo kultury – Milady Horákové 139, Praha 6 | | | |
| Název stavby: Výměna oken a dveří vnitřního pláště v objektu MK na adrese Milady Horákové | | Datum: | 09/2022 |
| | | Formát: | A3 |
| | | Měřítko: | - |
| Obsah: Jednoduché okno O4 | | Stupeň PD | |
| | | List č. | 8/22 |

Stávající stav

Navrhovaný stav

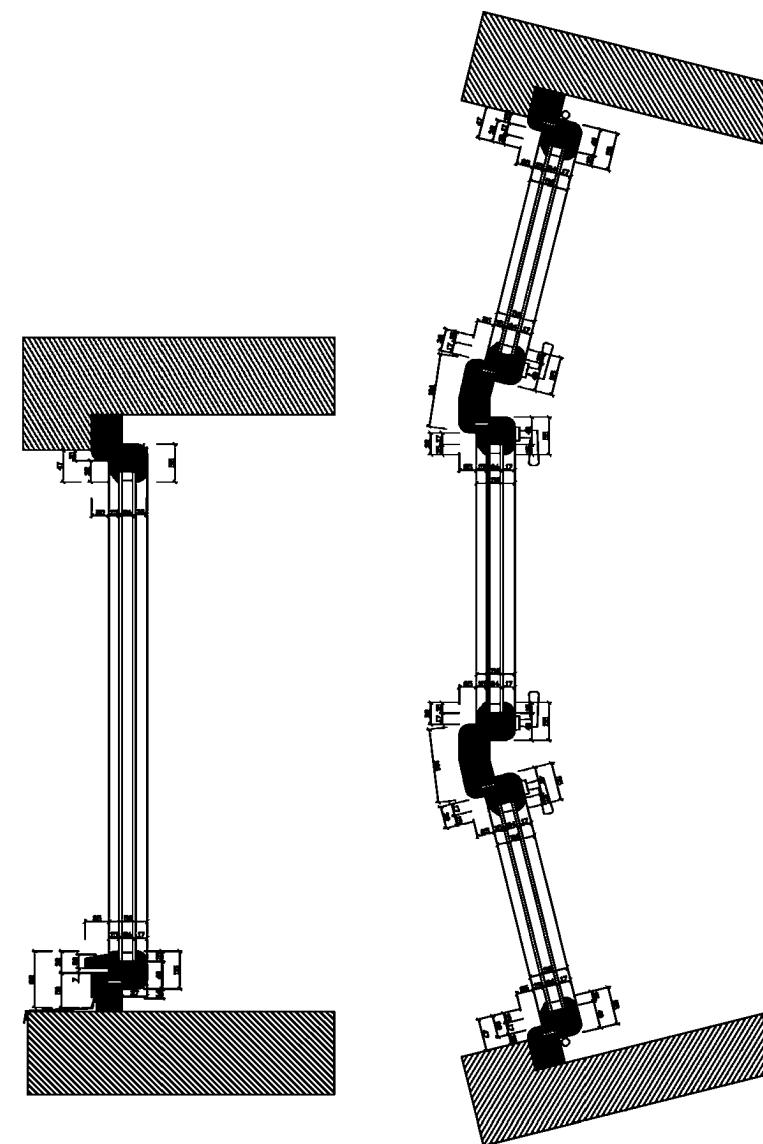
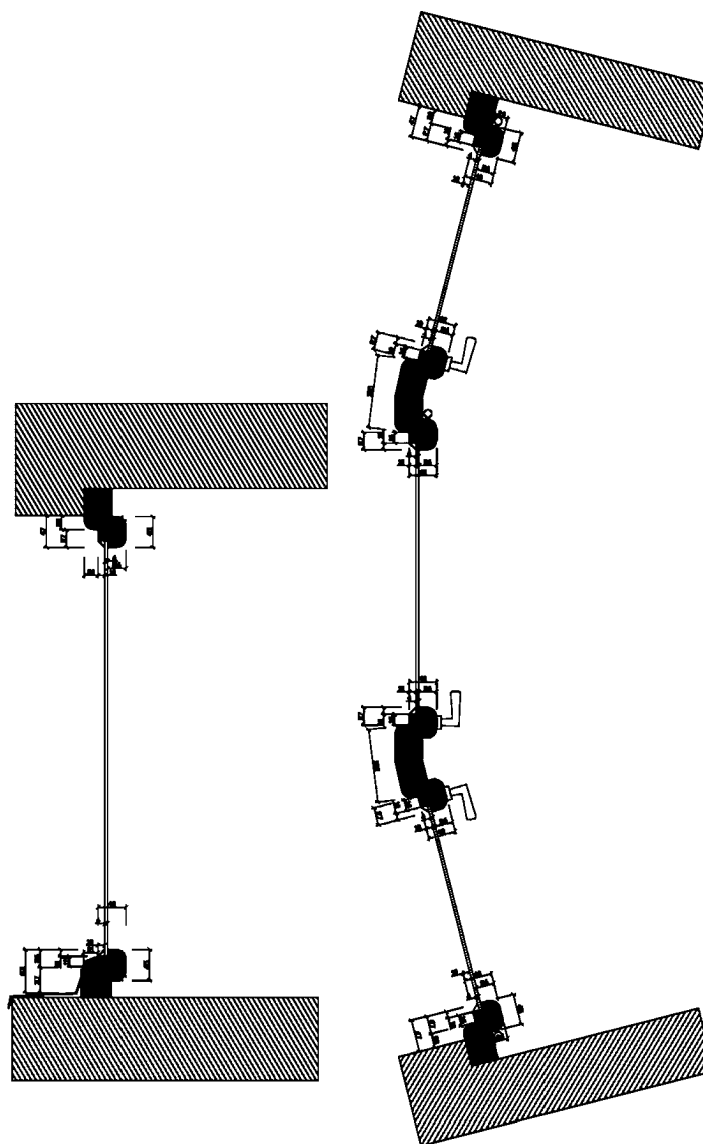
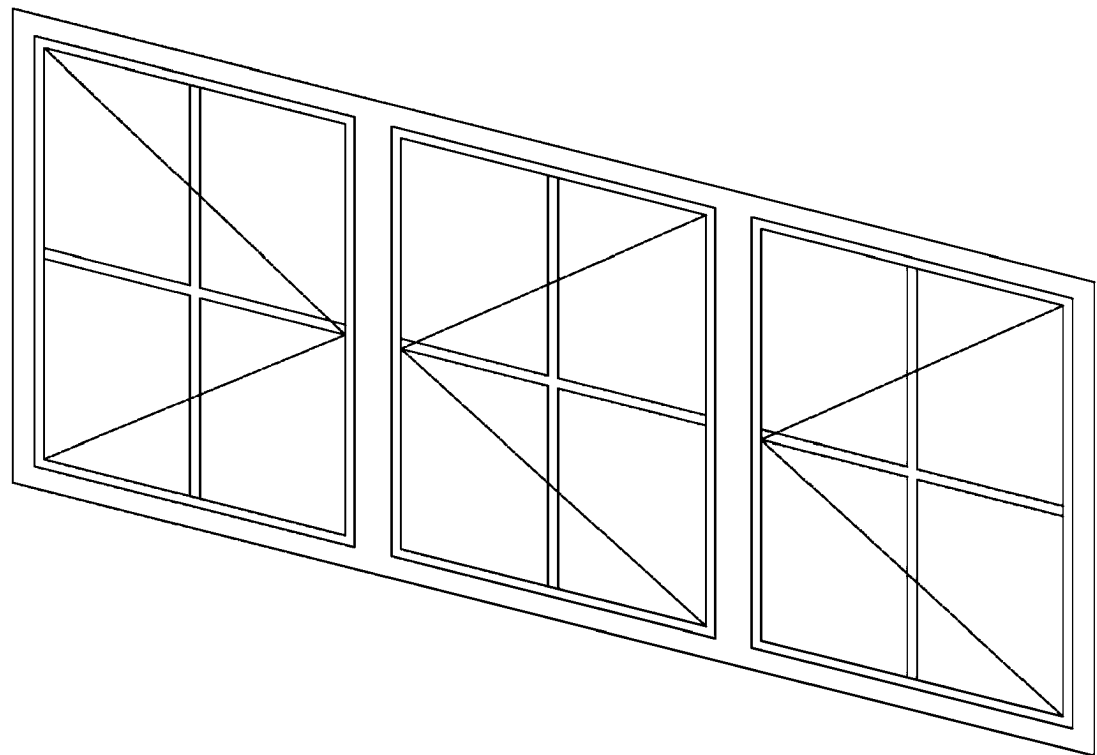

Svislý řez

Vodorovný řez

Svislý řez

Vodorovný řez

Nový prvek bude vyroben jako tvarová kopie původního prvku!
 Popis a příslušenství je popsáno v tabulce prvků
 Nenahrazuje výrobní dokumentaci
 Rozměry nutno ověřit na stavbě

| | | | |
|---|-----------------------------|-----------------|------|
| Vypracoval : | Zodpovědný projektant : | | |
| Investor: Česká republika – Ministerstvo kultury Maléřská náměstí 471/1, 118 11 Praha 1 | | | |
| Místo stavby: Ministerstvo kultury – Milady Horákové 139, Praha 6 | | | |
| Název stavby: Výměna oken a dveří vnitřního pláště v objektu MK na adrese Milady Horákové | | Datum : 09/2022 | |
| | | Formát : A3 | |
| | | Měřítko : - | |
| Obsah : Jednoduché okno O5 | | Stupeň PD | |
| | | List č. | 9/22 |

Stávající stav

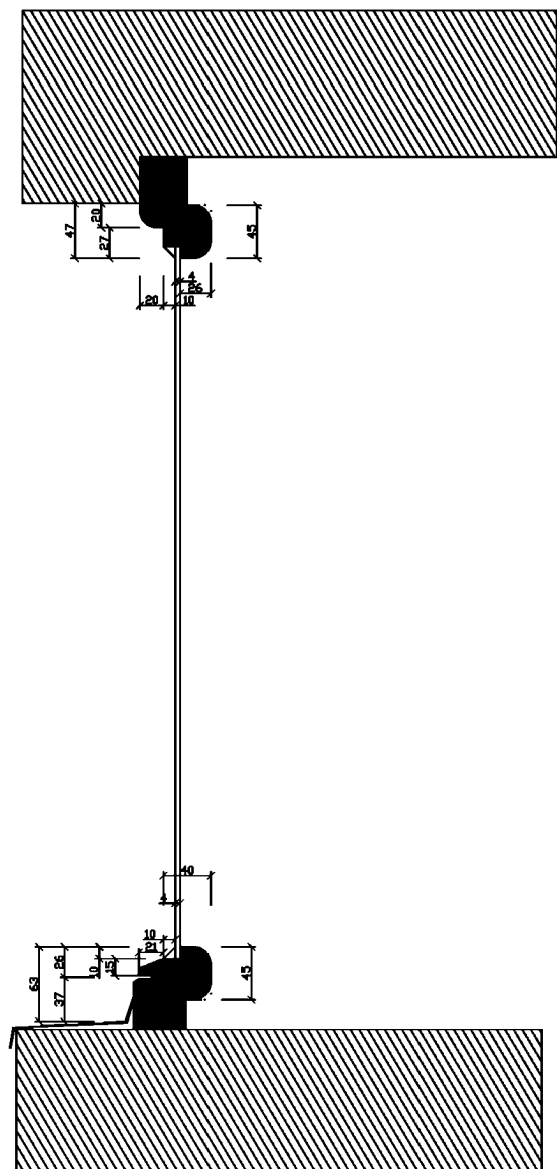

Svislý řez

Navrhovaný stav

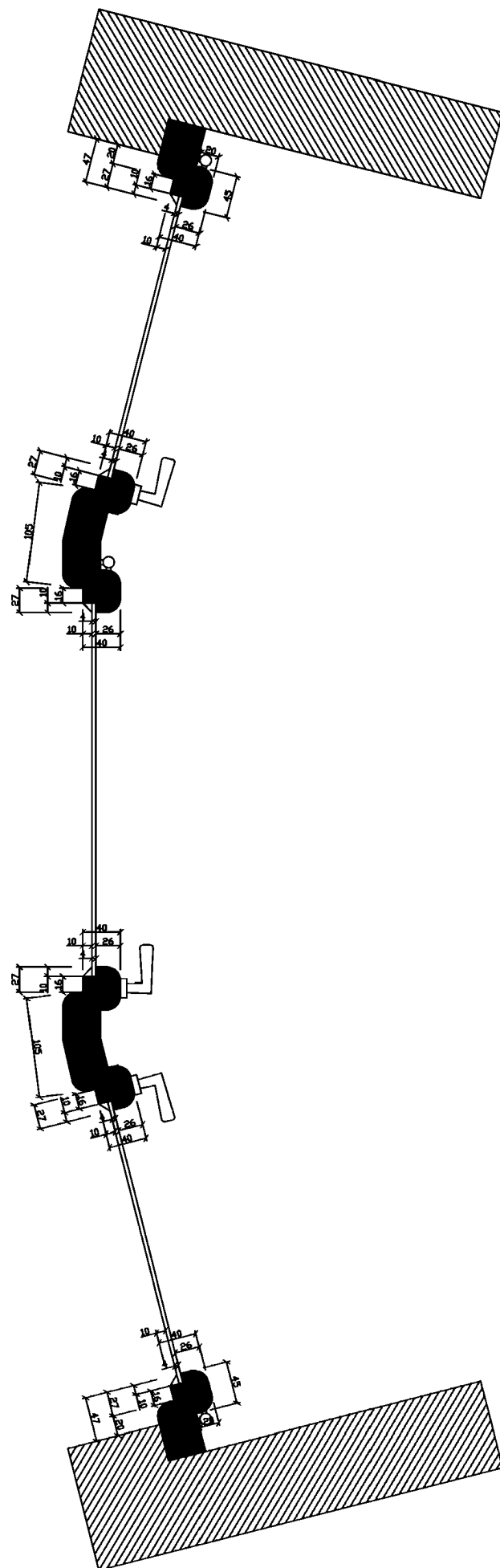

Vodorovný řez

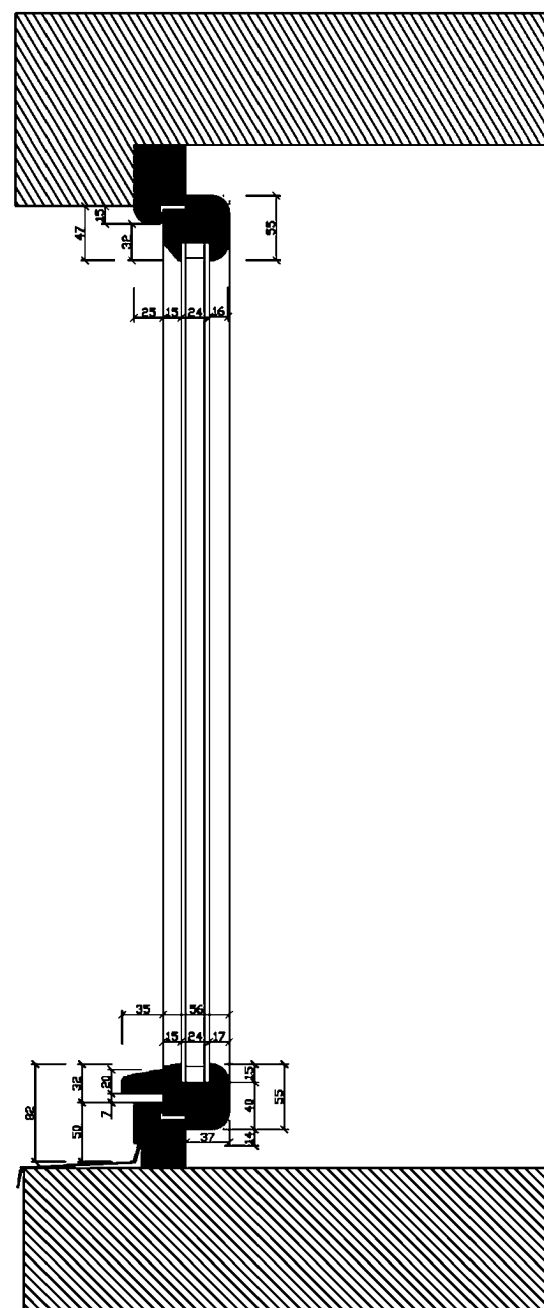

Svislý řez

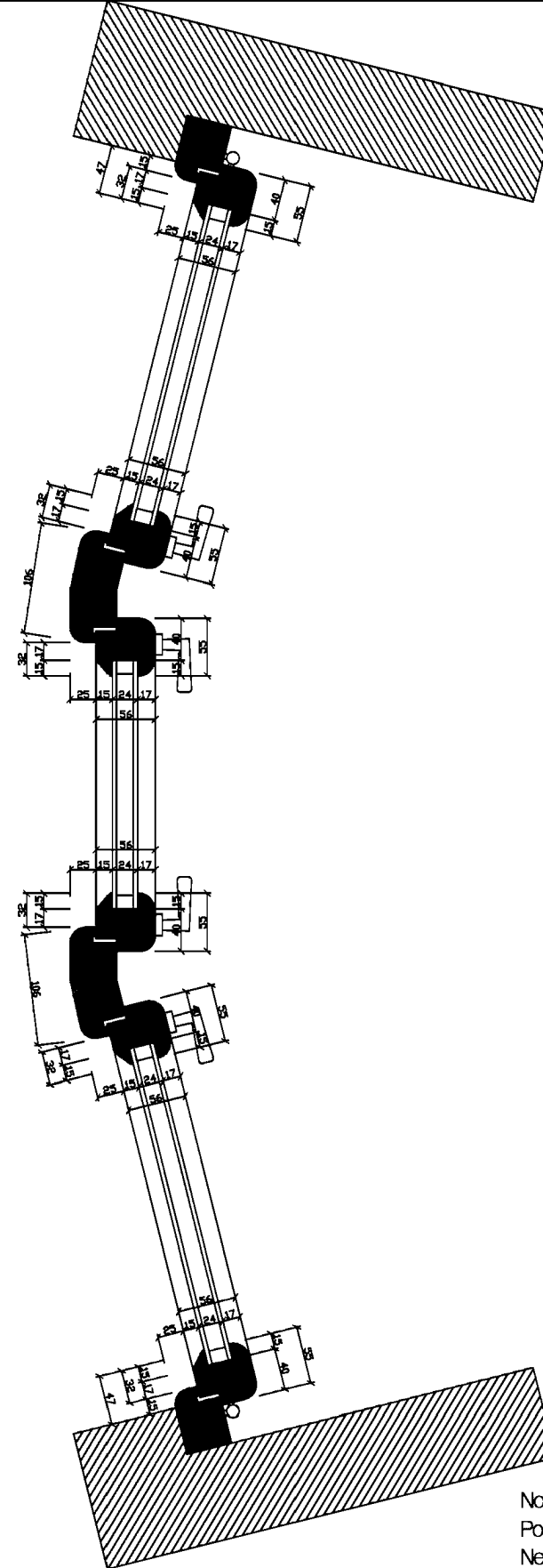

Vodorovný řez

Nový prvek bude vyroben jako tvarová kopie původního prvku!
 Popis a příslušenství je popsáno v tabulce prvků
 Nenahrazuje výrobní dokumentaci
 Rozměry nutno ověřit na stavbě

| | | | |
|---|--|--|---------|
| Vyracoval : | | Zodpovědný projektant : | |
| Investor: Česká republika – Ministerstvo kultury Malézácké náměstí 471/1, 118 11 Praha 1 | | | |
| Místo stavby: | | Ministerstvo kultury – Milady Horákové 139, Praha 6 | |
| Název stavby: | | Datum : | 09/2022 |
| Výměna oken a dveří vnitřního pláště v objektu MK na adrese Milady Horákové | | Formát : | A3 |
| | | Měřítko : | - |
| Obsah : | | Stupeň PD | |
| Jednoduché okno O5 | | List č. | 10/22 |

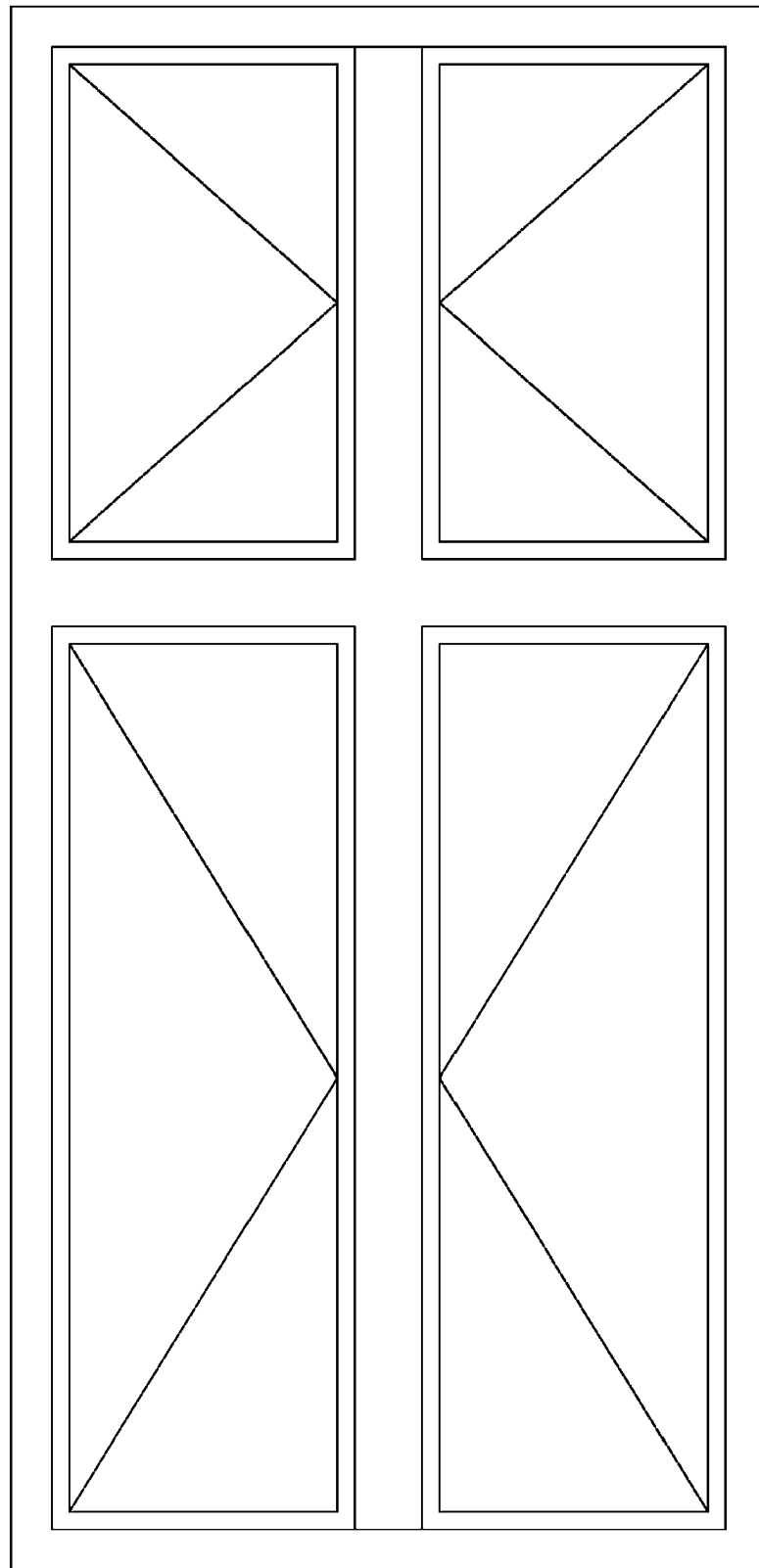

Stávající stav

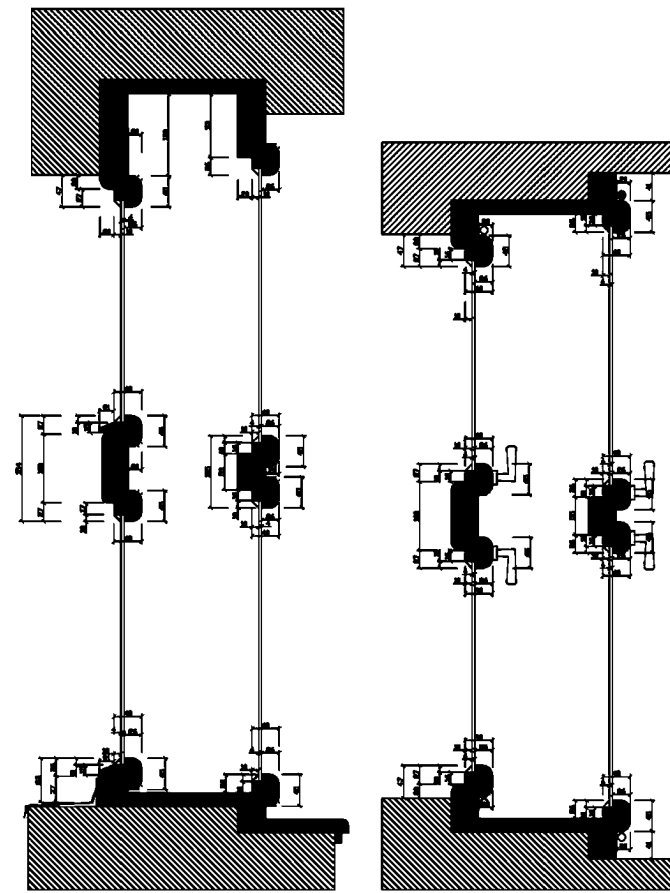

Svislý řez

Vodorovný řez

Navrhovaný stav

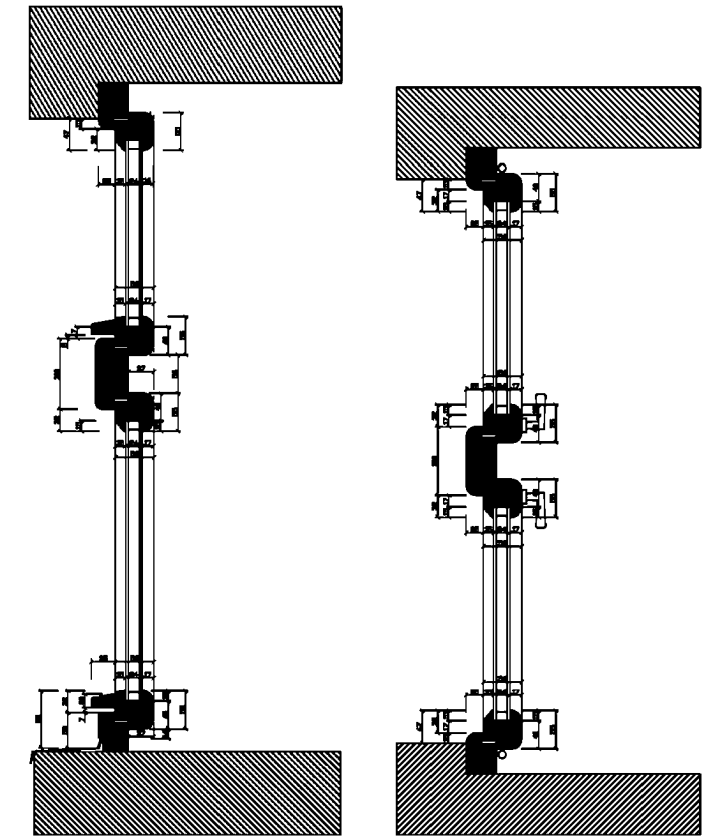

Svislý řez

Vodorovný řez

Nový prvek bude vyroben jako tvarová kopie původního prvku!
 Popis a příslušenství je popsáno v tabulce prvků
 Nenahrazuje výrobní dokumentaci
 Rozměry nutno ověřit na stavbě

| | | | |
|--|--|------------------------------------|---------|
| Vpracoval: [signature] | | Zodpovědný projektant: [signature] | |
| Investor: Česká republika – Ministerstvo kultury Malécká náměstí 471/1, 118 11 Praha 1 | | | |
| Místo stavby: Ministerstvo kultury – Milady Horákové 139, Praha 6 | | | |
| Název stavby: Výměna oken a dveří vnitřního pláště v objektu MK na adrese Milady Horákové | | Datum: | 09/2022 |
| Obsah: Jednoduché okno O6 | | Formát: | A3 |
| | | Měřítko: | - |
| | | Stupeň PD | |
| | | List č. | 11/22 |

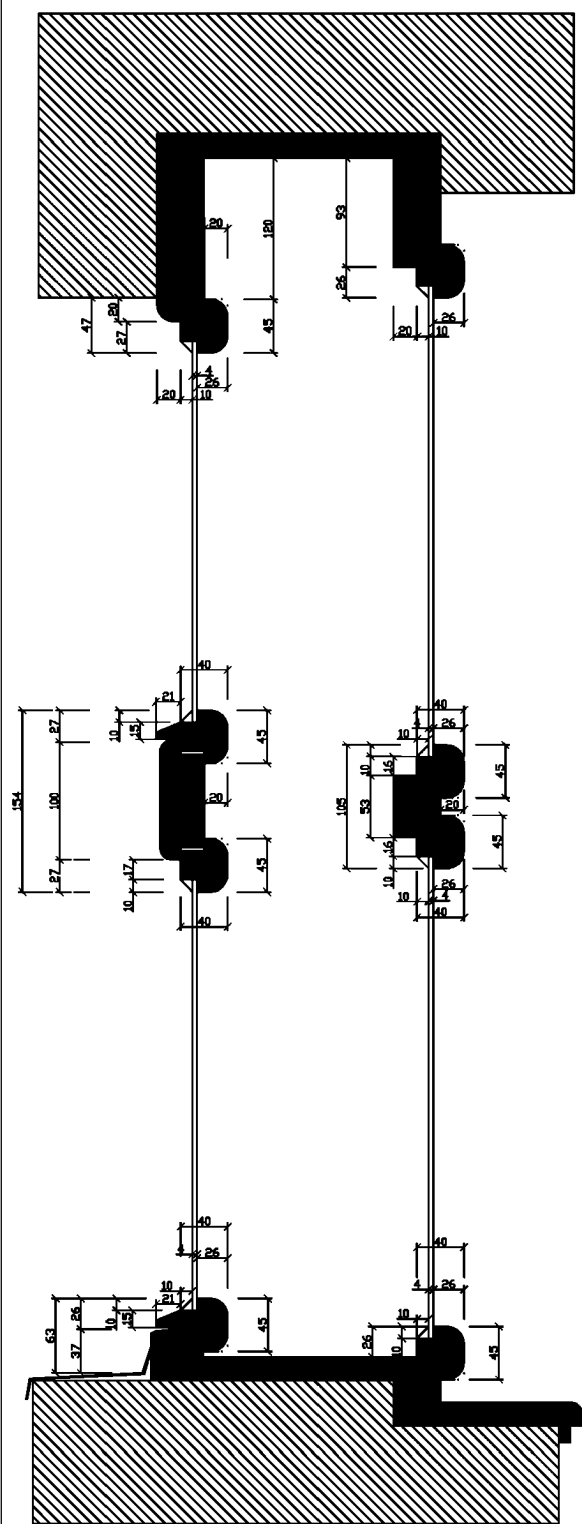

Svislý řez

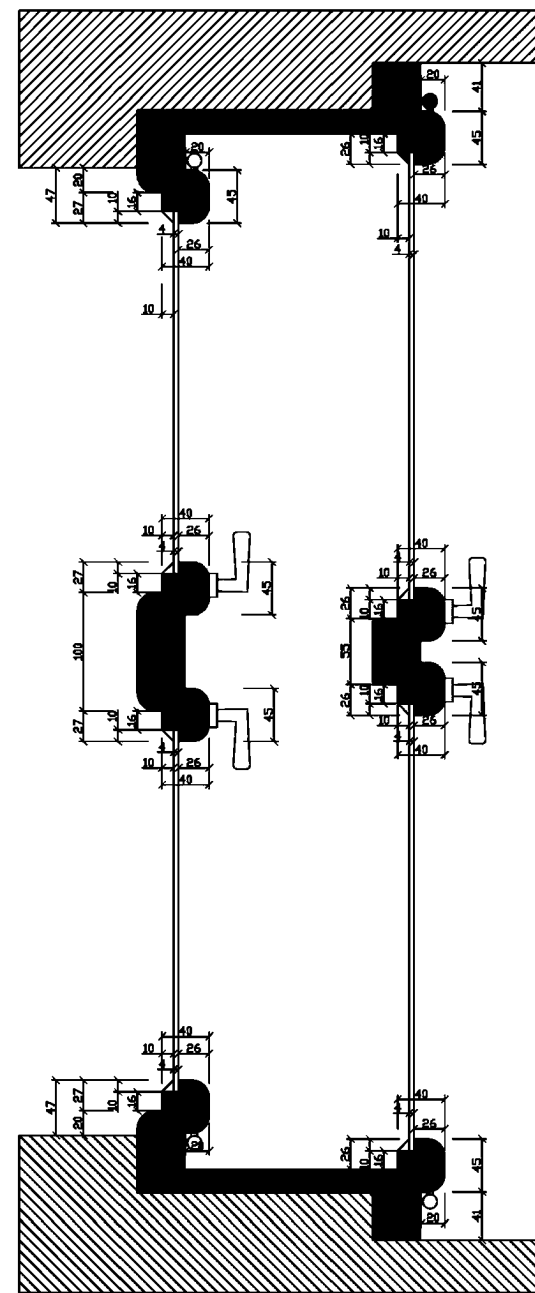

Vodorovný řez

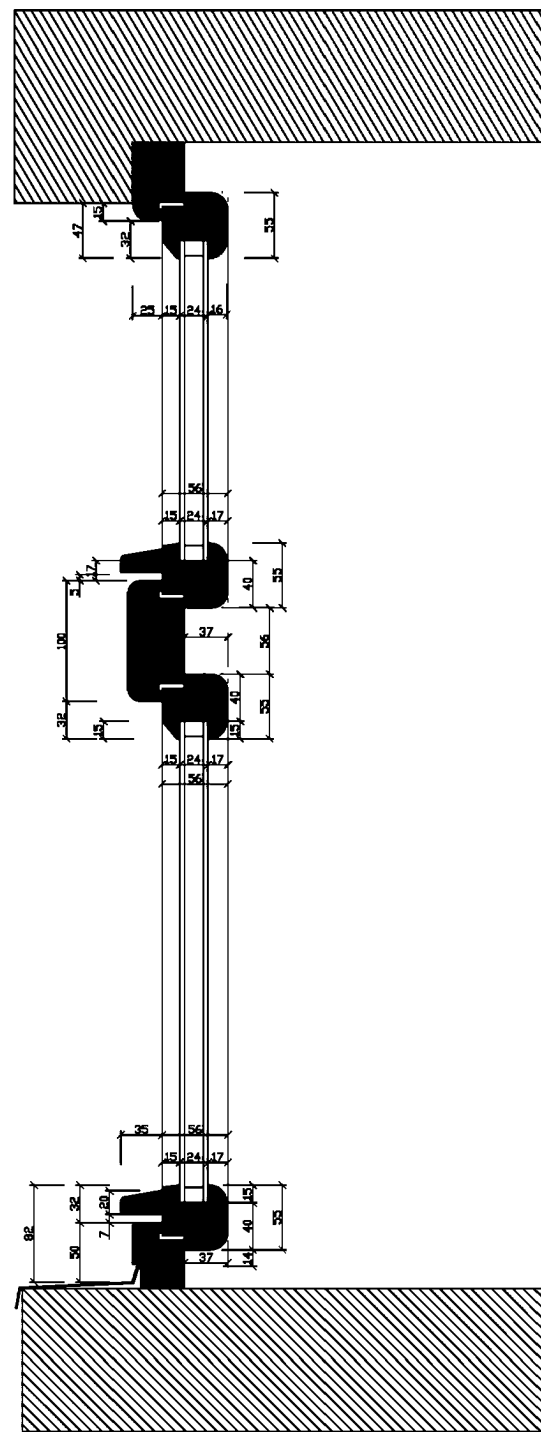

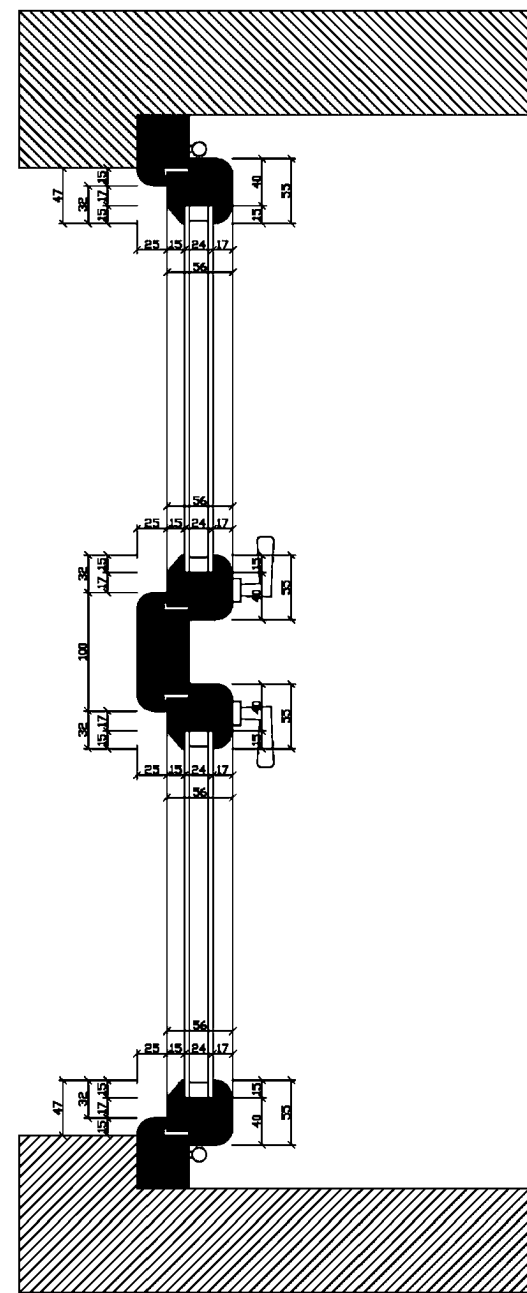

Svislý řez



Vodorovný řez

Nový prvek bude vyroben jako tvarová kopie původního prvku!
 Popis a příslušenství je popsáno v tabulce prvků
 Nenahrazuje výrobní dokumentaci
 Rozměry nutno ověřit na stavbě

| | | |
|---|--|---|
| Vypracoval :  | Zodpovědný projektant :  | |
| Investor: Česká republika – Ministerstvo kultury Malézácké náměstí 471/1, 118 11 Praha 1 | | |
| Místo stavby: Ministerstvo kultury – Milady Horákové 139, Praha 6 | | |
| Název stavby: Výměna oken a dveří vnitřního pláště v objektu MK na adrese Milady Horákové | | Datum : 09/2022 Formát : A3 Měřítko : - |
| Obsah : Jednoduché okno O6 | | Stupeň PD List č. 12/22 |

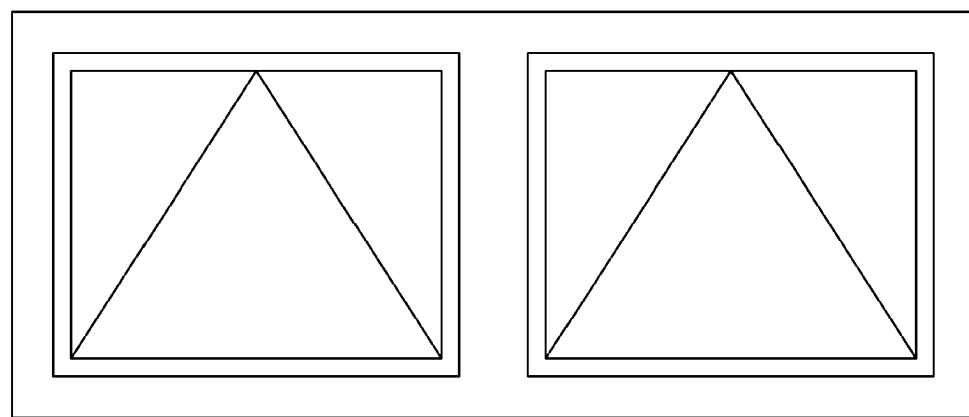

Stávající stav

Navrhovaný stav

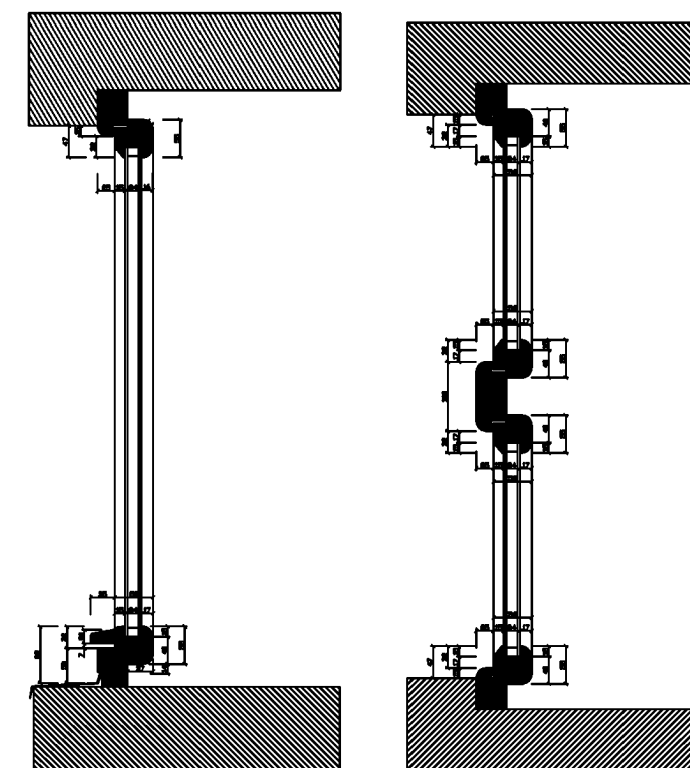
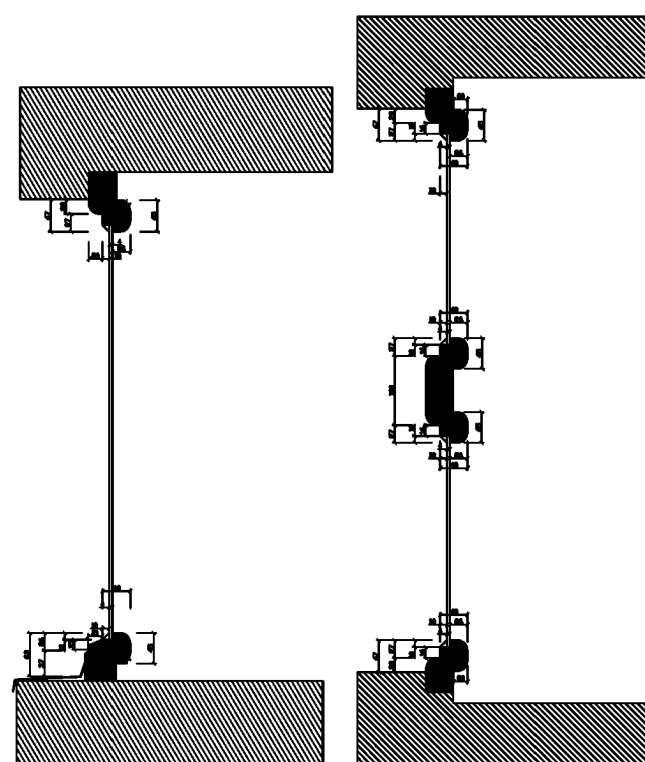



Svislý řez

Vodorovný řez

Svislý řez

Vodorovný řez

Nový prvek bude vyroben jako tvarová kopie původního prvku!
 Popis a příslušenství je popsáno v tabulce prvků
 Nenahrazuje výrobní dokumentaci
 Rozměry nutno ověřit na stavbě

| | | | |
|--|--|---|---------|
| Vypracoval :  | | Zodpovědný projektant :  | |
| Investor: Česká republika – Ministerstvo kultury Malézácké náměstí 471/1, 118 11 Praha 1 | | | |
| Místo stavby: Ministerstvo kultury – Milady Horákové 139, Praha 6 | | | |
| Název stavby: Výměna oken a dveří vnitřního pláště v objektu MK na adrese Milady Horákové | | Datum : | 09/2022 |
| | | Formát : | A3 |
| | | Měřítko : | - |
| Obsah : Jednoduché okno O7 | | Stupeň PD | |
| | | List č. | 13/22 |

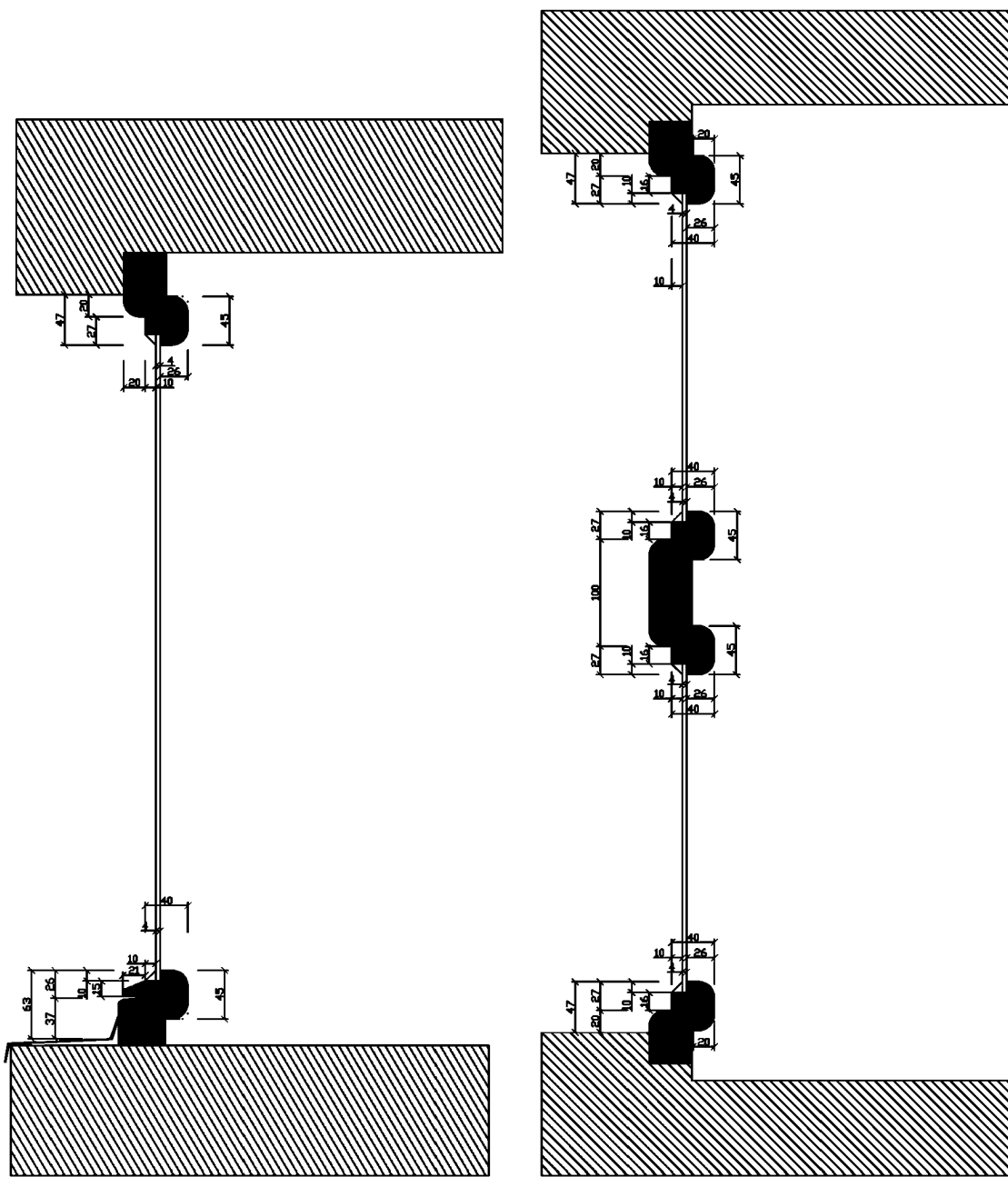

Svislý řez

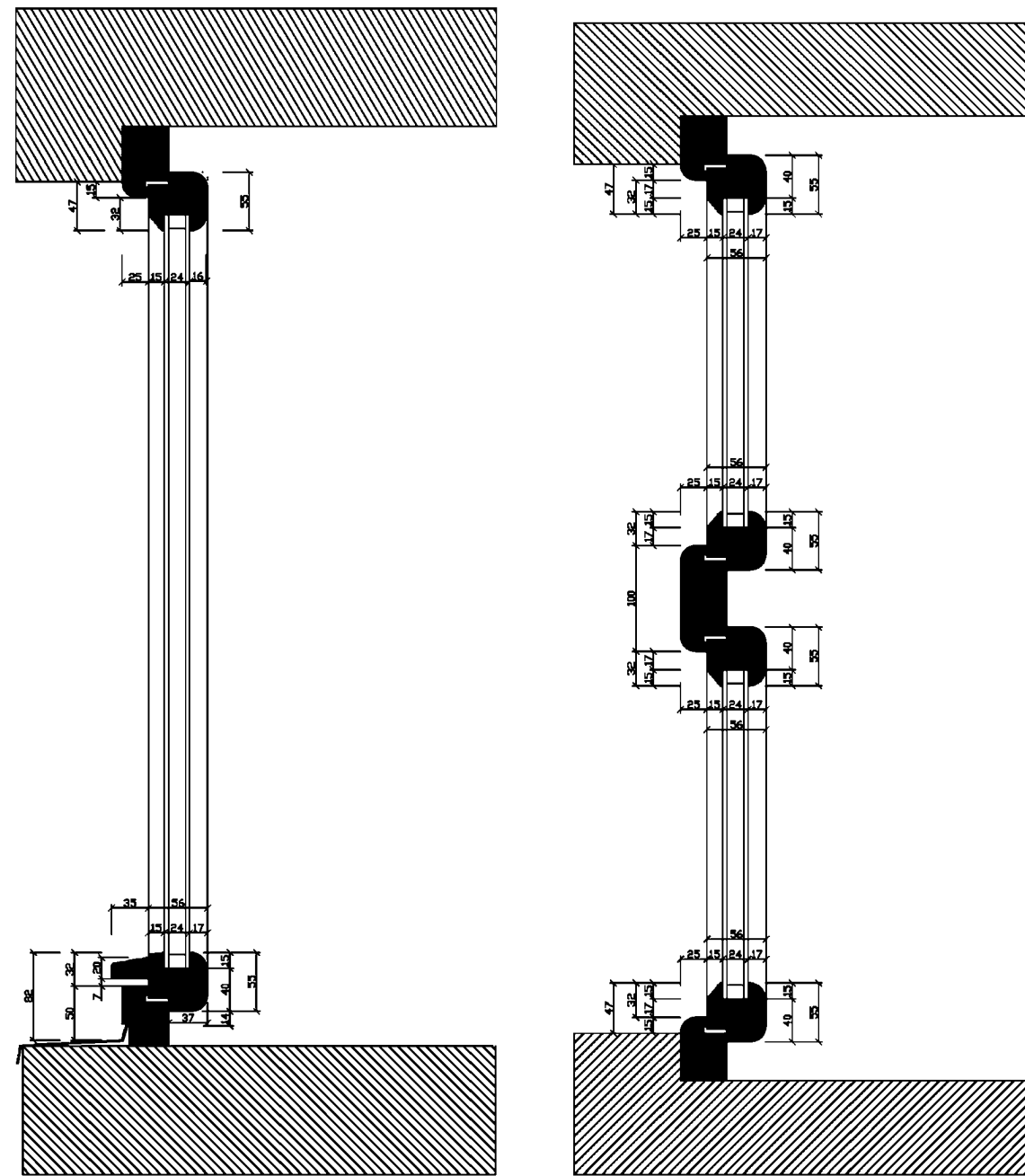

Vodorovný řez



Svislý řez

Vodorovný řez

Nový prvek bude vyroben jako tvarová kopie původního prvku!
 Popis a příslušenství je popsáno v tabulce prvků
 Nenahrazuje výrobní dokumentaci
 Rozměry nutno ověřit na stavbě

| | | | |
|--|--|---|---------|
| Vypracoval :  | | Zodpovědný projektant :  | |
| Investor: Česká republika – Ministerstvo kultury Maltézské náměstí 471/1, 118 11 Praha 1 | | | |
| Místo stavby: Ministerstvo kultury – Milady Horákové 139, Praha 6 | | | |
| Název stavby: Výměna oken a dveří vnitřního pláště v objektu MK na adrese Milady Horákové | | Datum : | 09/2022 |
| Obsah : Jednoduché okno O7 | | Formát : | A3 |
| | | Měřítko : | - |
| | | Stupeň PD | |
| | | List č. | 14/22 |

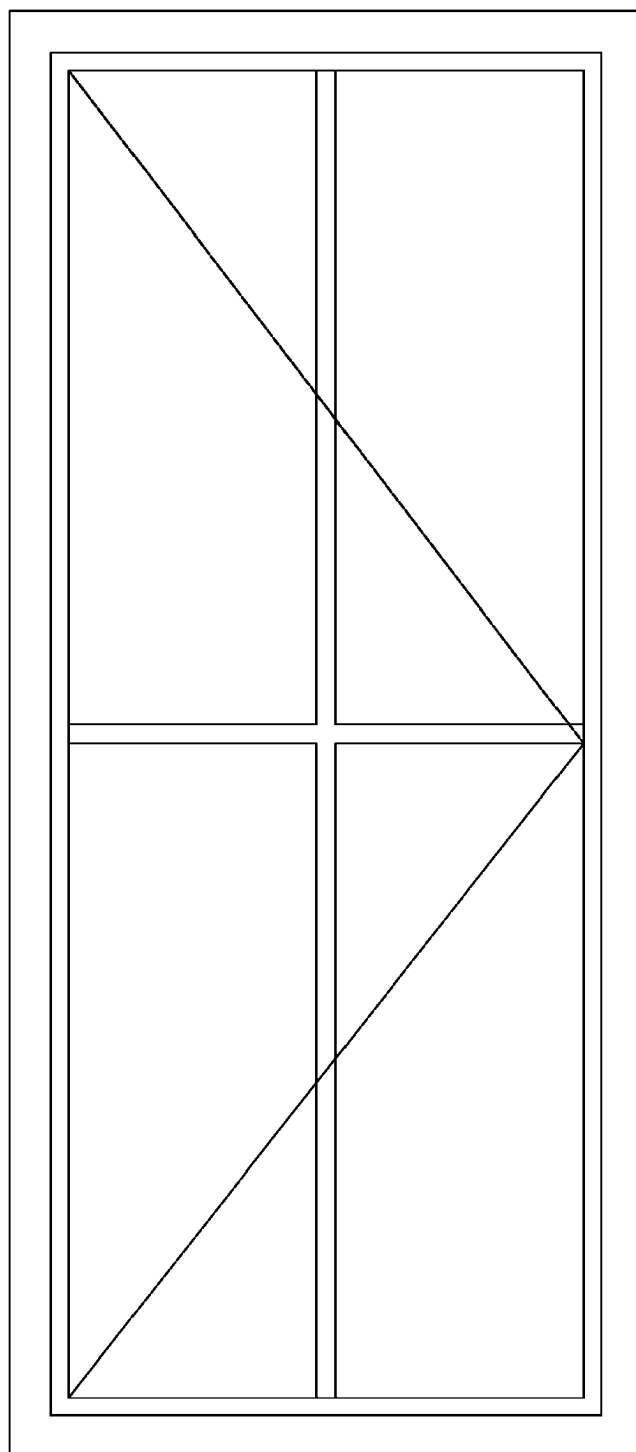

Stávající stav

Navrhovaný stav

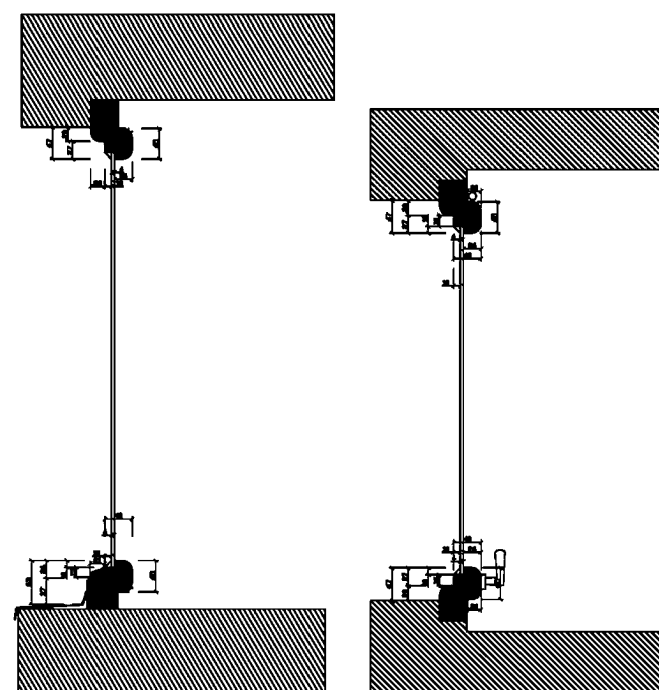

Svislý řez

Vodorovný řez

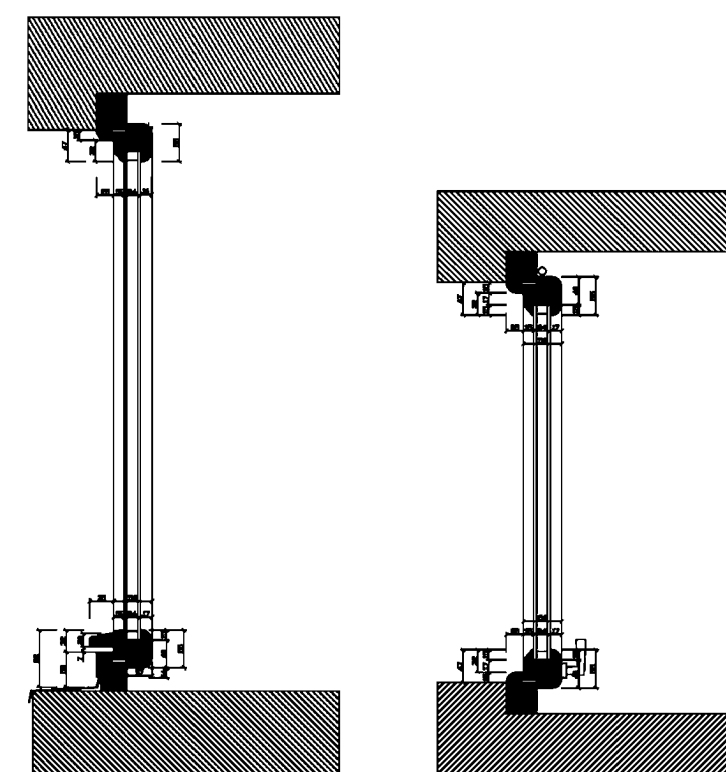

Svislý řez

Nový prvek bude vyroben jako tvarová kopie původního prvku!
 Popis a příslušenství je popsáno v tabulce prvků
 Nenahrazuje výrobní dokumentaci
 Rozměry nutno ověřit na stavbě

| | | | |
|--|--|-------------------------|---------|
| Vypracoval : | | Zodpovědný projektant : | |
| Investor: Česká republika – Ministerstvo kultury Malézácké náměstí 471/1, 118 11 Praha 1 | | | |
| Místo stavby: Ministerstvo kultury – Milady Horákové 139, Praha 6 | | | |
| Název stavby: Výměna oken a dveří vnitřního pláště v objektu MK na adrese Milady Horákové | | Datum : | 09/2022 |
| Obsah : Jednoduché okno O8 | | Formát : | A3 |
| | | Měřítko : | - |
| | | Stupeň PD | |
| | | List č. | 15/22 |

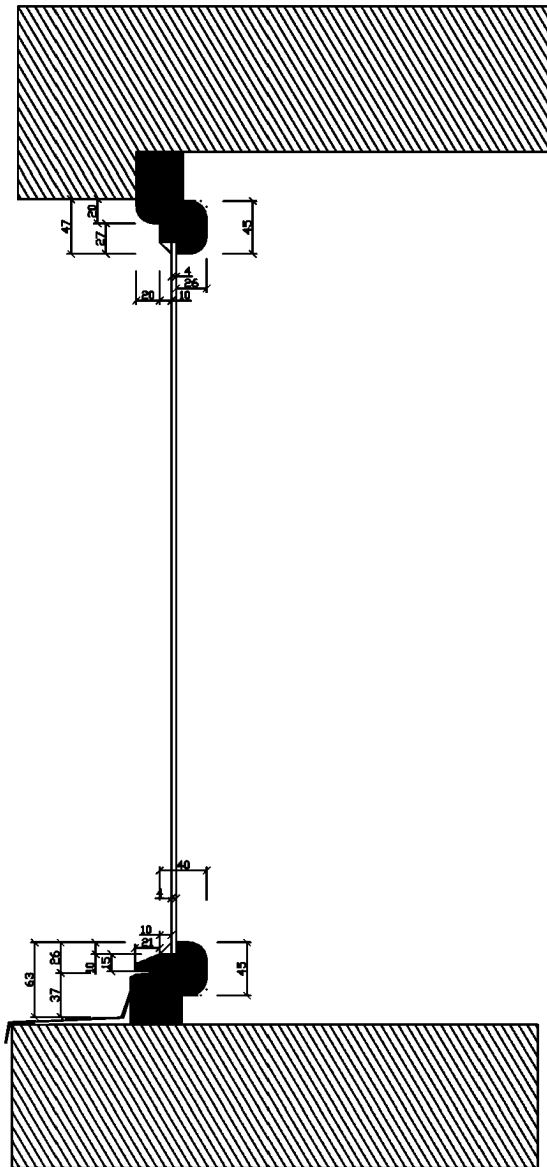

Svislý řez

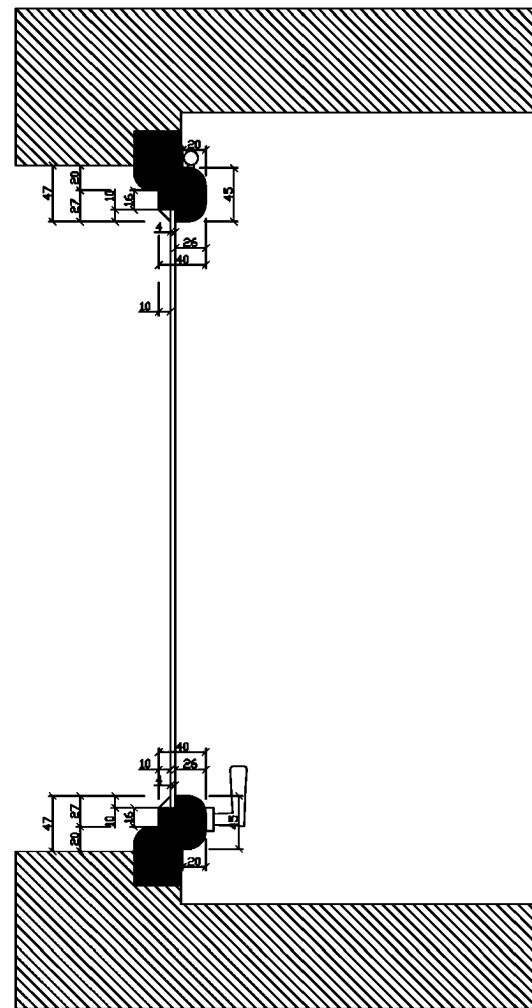

Vodorovný řez

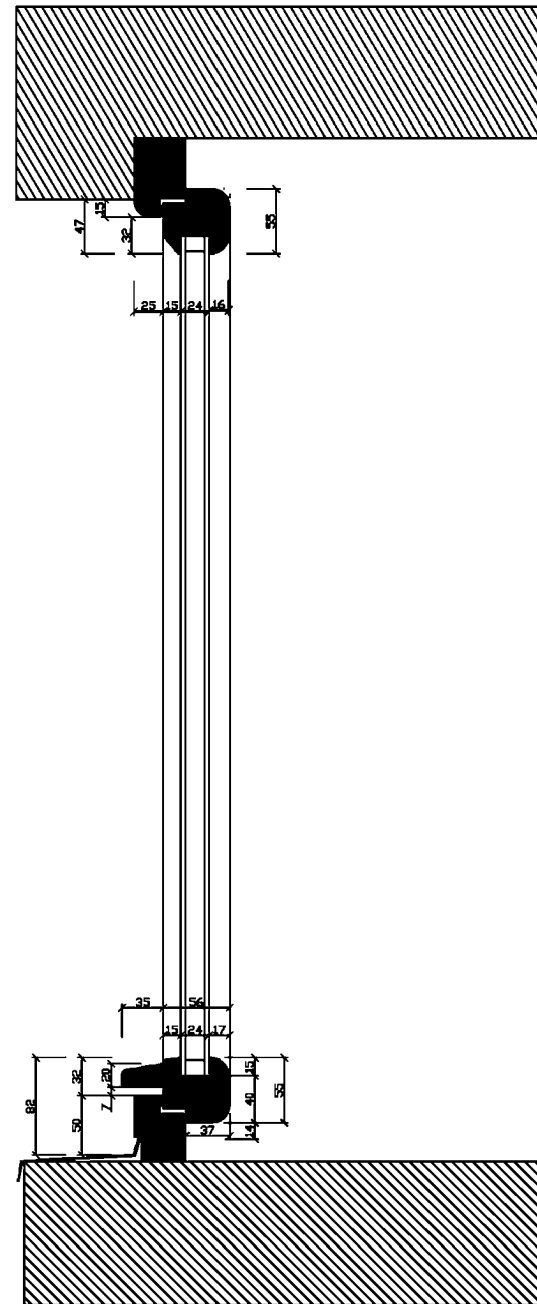

Svislý řez

Vodorovný řez

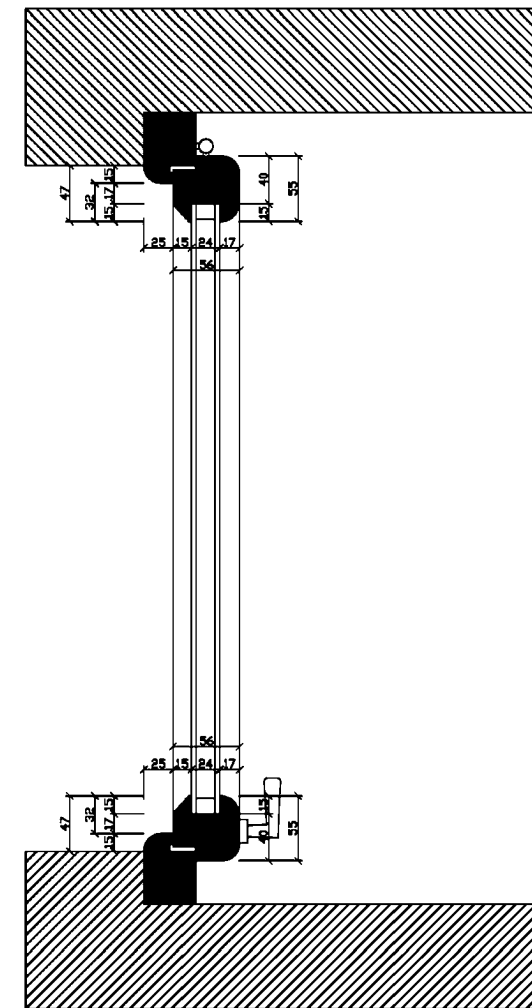

Nový prvek bude vyroben jako tvarová kopie původního prvku!
 Popis a příslušenství je popsáno v tabulce prvků
 Nenahrazuje výrobní dokumentaci
 Rozměry nutno ověřit na stavbě

| | | | |
|---|--|-------------------------|---------|
| Vpracoval : | | Zodpovědný projektant : | |
| Investor: Česká republika – Ministerstvo kultury Malézácké náměstí 471/1, 118 11 Praha 1 | | | |
| Místo stavby: Ministerstvo kultury – Milady Horákové 139, Praha 6 | | | |
| Název stavby: Výměna oken a dveří vnitřního pláště v objektu MK na adrese Milady Horákové | | Datum : | 09/2022 |
| Obsah : Jednoduché okno O8 | | Formát : | A3 |
| | | Měřítko : | - |
| | | Stupeň PD | |
| | | List č. | 16/22 |

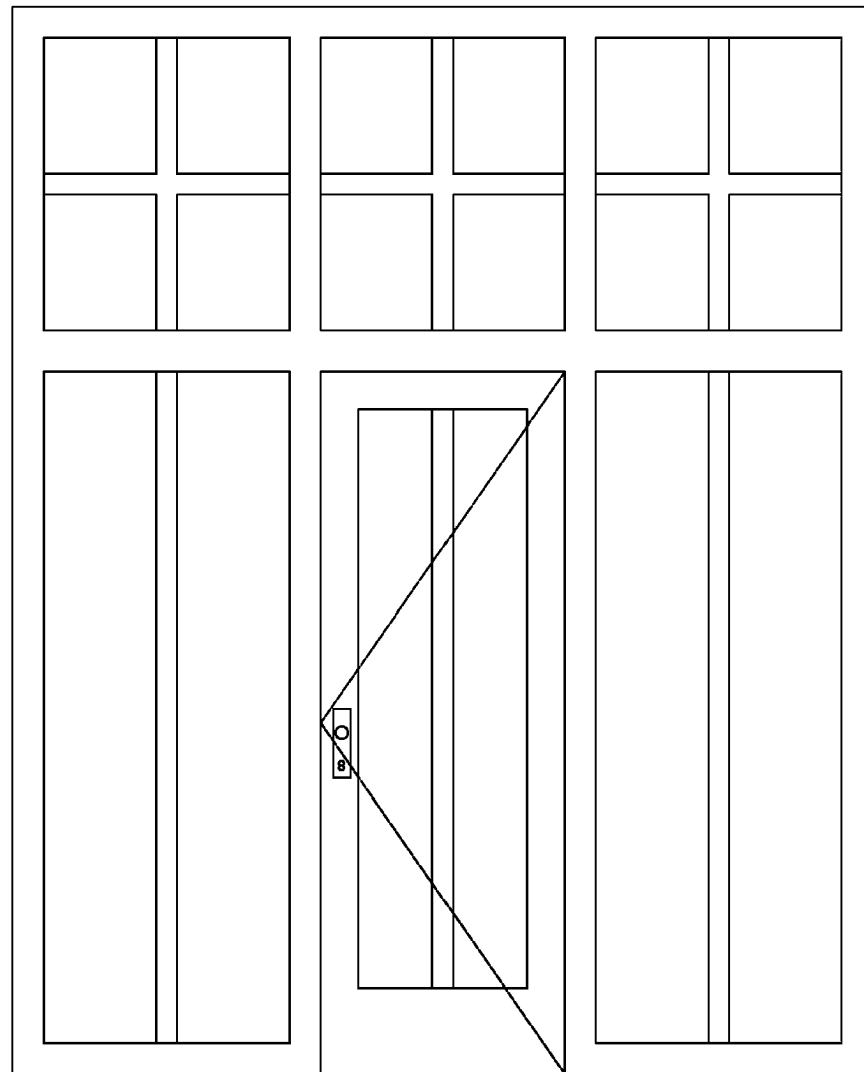

Stávající stav

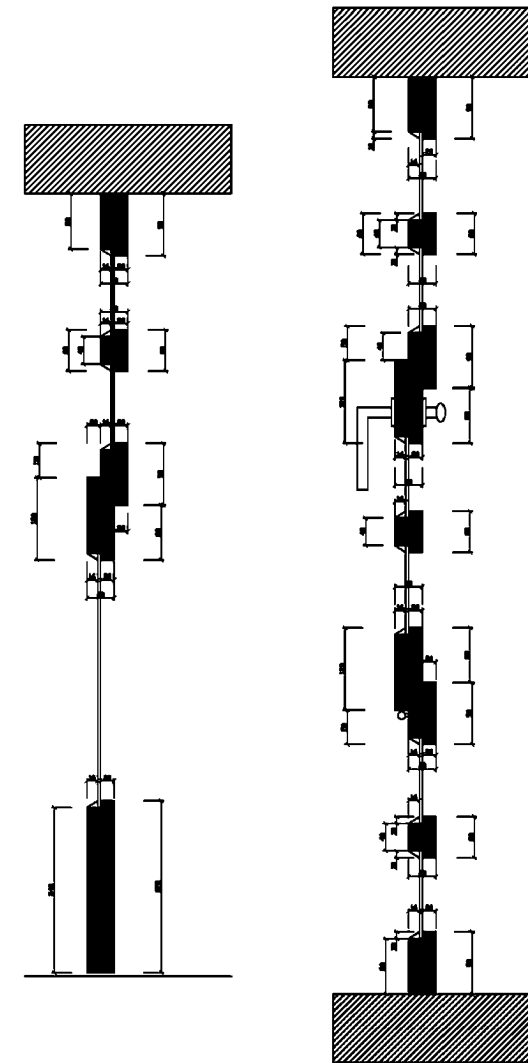

Svislý řez

Vodorovný řez

Navrhovaný stav

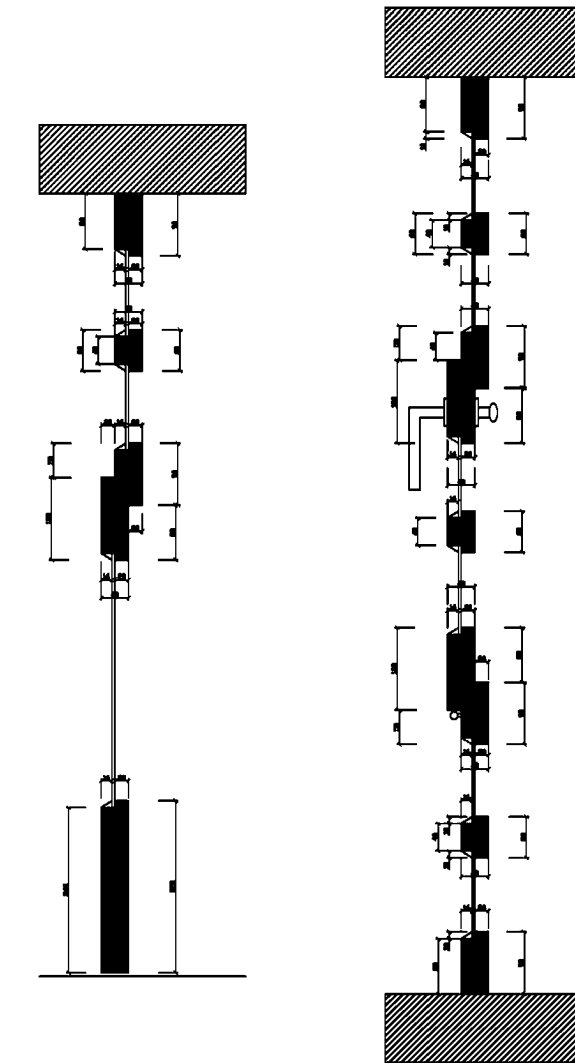

Svislý řez

Vodorovný řez

Nový prvek bude vyroben jako tvarová kopie původního prvku!
 Popis a příslušenství je popsáno v tabulce prvků
 Nenahrazuje výrobní dokumentaci
 Rozměry nutno ověřit na stavbě

| | | | |
|--|--|-------------------------|---------|
| Vpracoval : | | Zodpovědný projektant : | |
| Investor: Česká republika – Ministerstvo kultury Maltézské náměstí 471/1, 118 11 Praha 1 | | | |
| Místo stavby: Ministerstvo kultury – Milady Horákové 139, Praha 6 | | | |
| Název stavby: Výměna oken a dveří vnitřního pláště v objektu MK na adrese Milady Horákové | | Datum : | 09/2022 |
| Obsah : Interiérová stěna D1 | | Formát : | A3 |
| | | Měřítko : | - |
| | | Stupeň PD | |
| | | List č. | 1/11 |

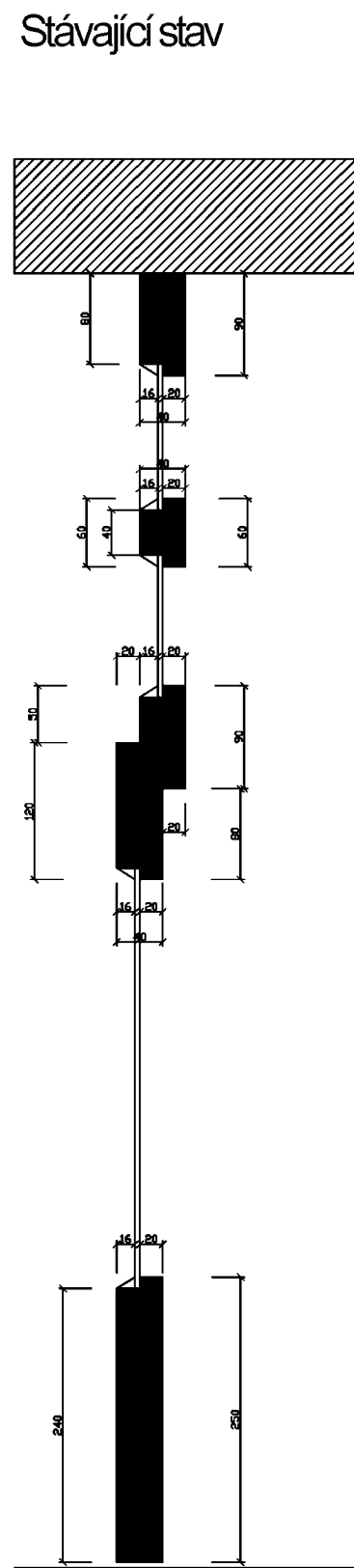

Svislý řez

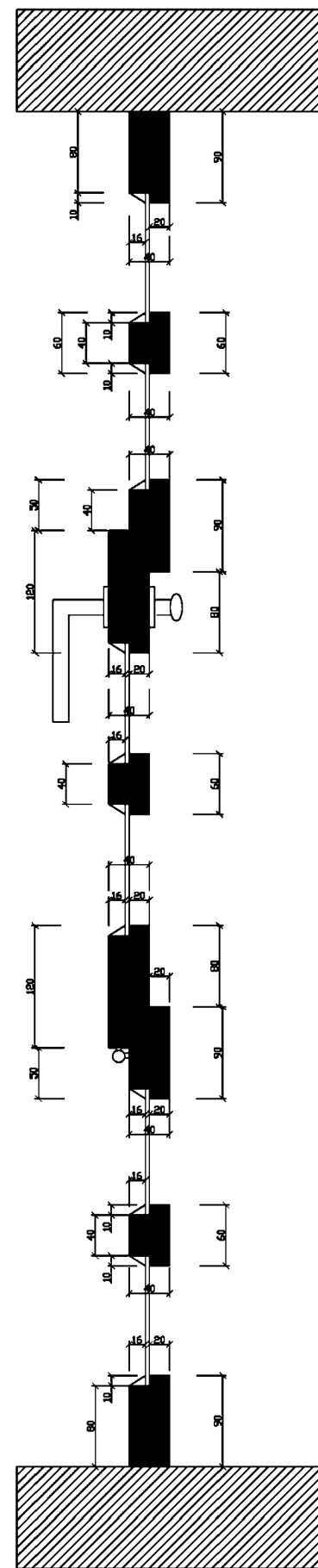

Vodorovný řez

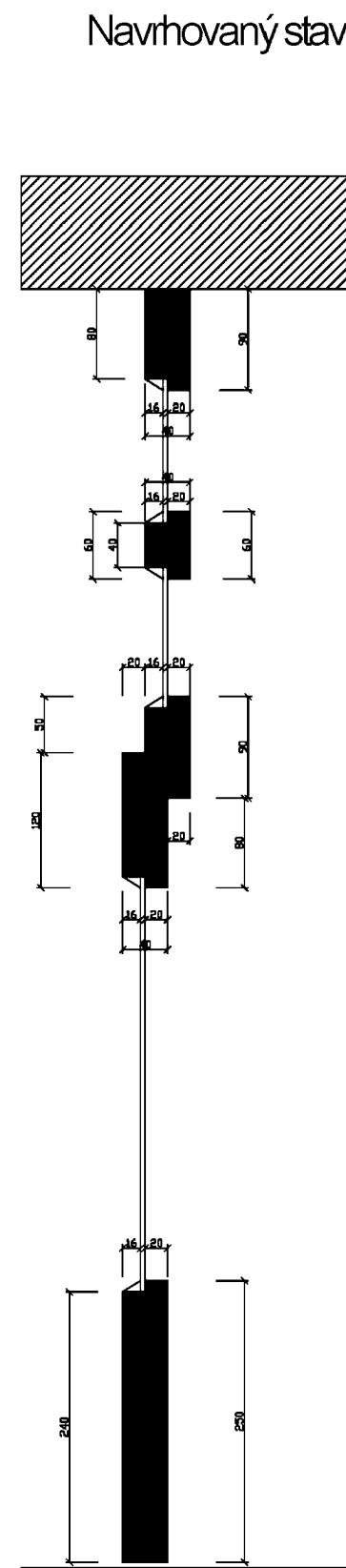

Svislý řez

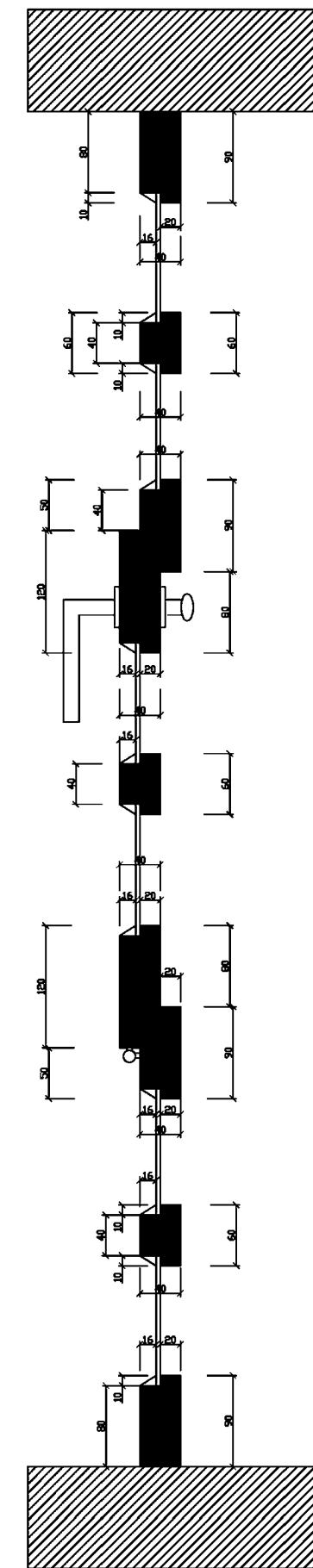

Vodorovný řez

Nový prvek bude vyroben jako tvarová kopie původního prvku!
 Popis a příslušenství je popsáno v tabulce prvků
 Nenahrazuje výrobní dokumentaci
 Rozměry nutno ověřit na stavbě

| | | | |
|---|--|-------------------------|---------|
| Vypracoval : | | Zodpovědný projektant : | |
| Investor: Česká republika – Ministerstvo kultury Maltézské náměstí 471/1, 118 11 Praha 1 | | | |
| Místo stavby: Ministerstvo kultury – Milady Horákové 139, Praha 6 | | | |
| Název stavby: Výměna oken a dveří vnitřního pláště v objektu MK na adrese Milady Horákové | | Datum : | 09/2022 |
| Obsah : Interiérová stěna D1 | | Formát : | A3 |
| | | Měřítko : | - |
| | | Stupeň PD | |
| | | List č. | 2/11 |

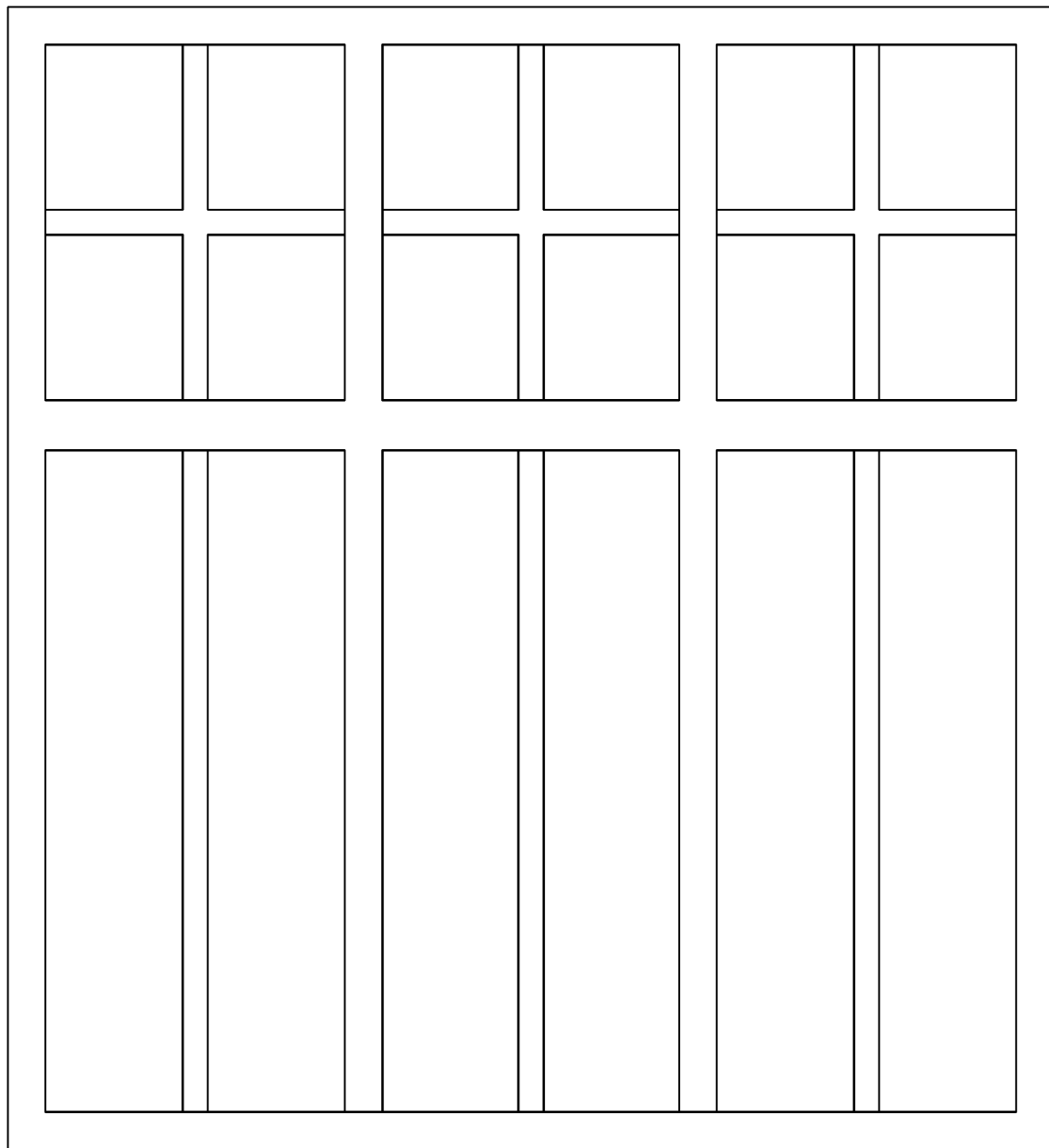

Stávající stav

Navrhovaný stav

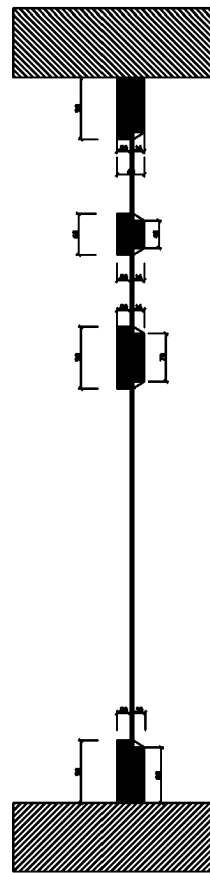

Svislý řez

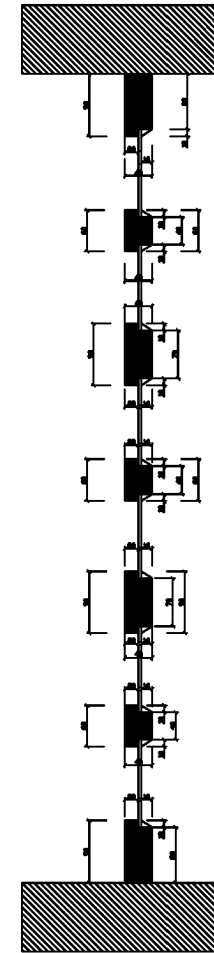

Vodorovný řez

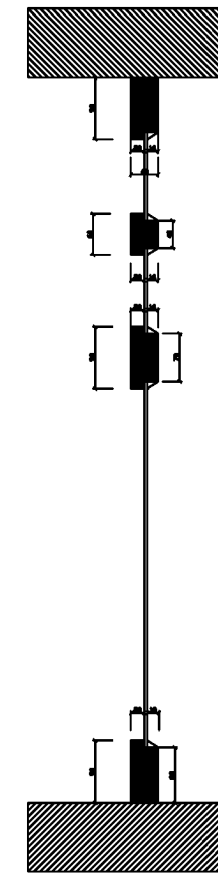

Svislý řez

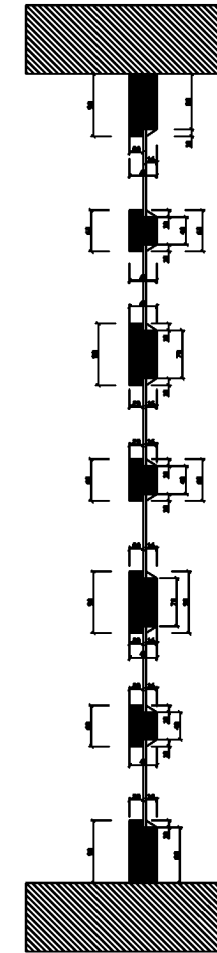

Vodorovný řez

Nový prvek bude vyroben jako tvarová kopie původního prvku!
 Popis a příslušenství je popsáno v tabulce prvků
 Nenahrazuje výrobní dokumentaci
 Rozměry nutno ověřit na stavbě

| | | | |
|--|--|-------------------------|---------|
| Vypracoval : | | Zodpovědný projektant : | |
| Investor: Česká republika – Ministerstvo kultury Malézácké náměstí 471/1, 118 11 Praha 1 | | | |
| Místo stavby: Ministerstvo kultury – Milady Horákové 139, Praha 6 | | | |
| Název stavby: Výměna oken a dveří vnitřního pláště v objektu MK na adrese Milady Horákové | | Datum : | 09/2022 |
| Obsah : Interiérová stěna D2 | | Formát : | A3 |
| | | Měřítko : | - |
| | | Stupeň PD | |
| | | List č. | 3/11 |

Stávající stav

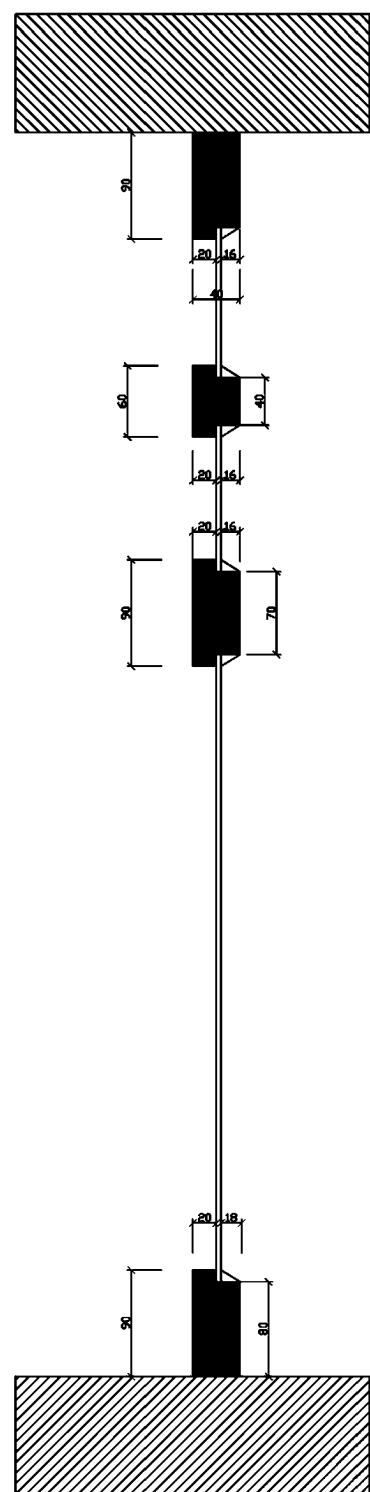

Svislý řez

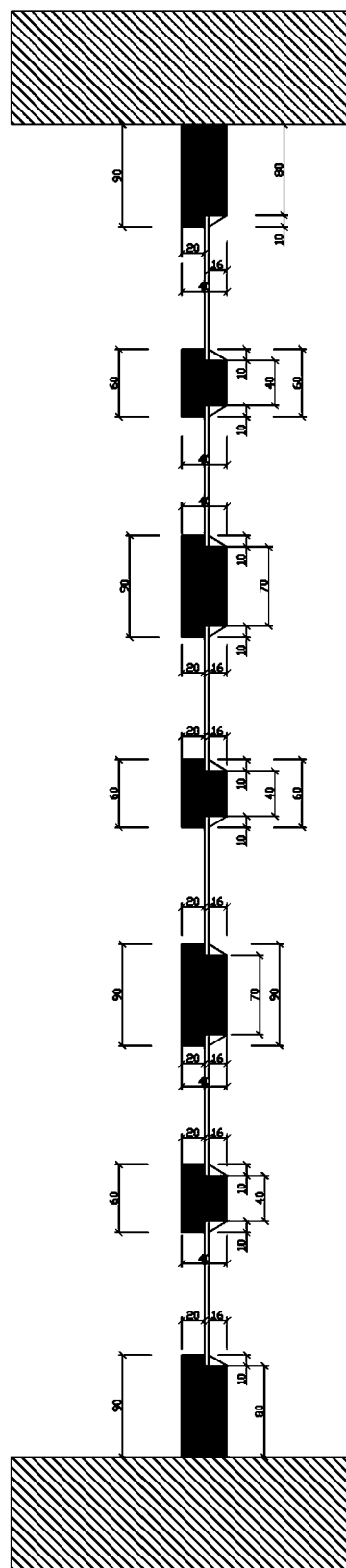

Vodorovný řez

Navrhovaný stav

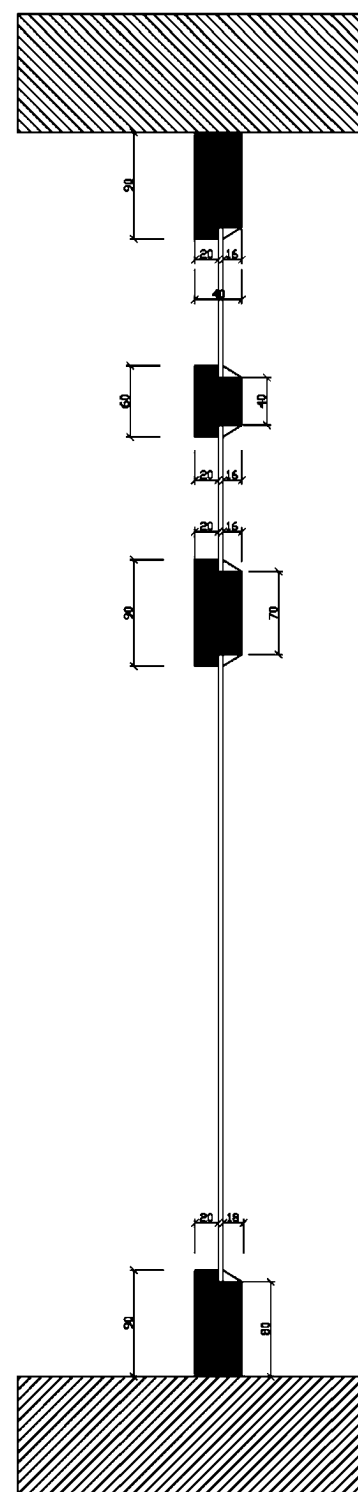

Svislý řez

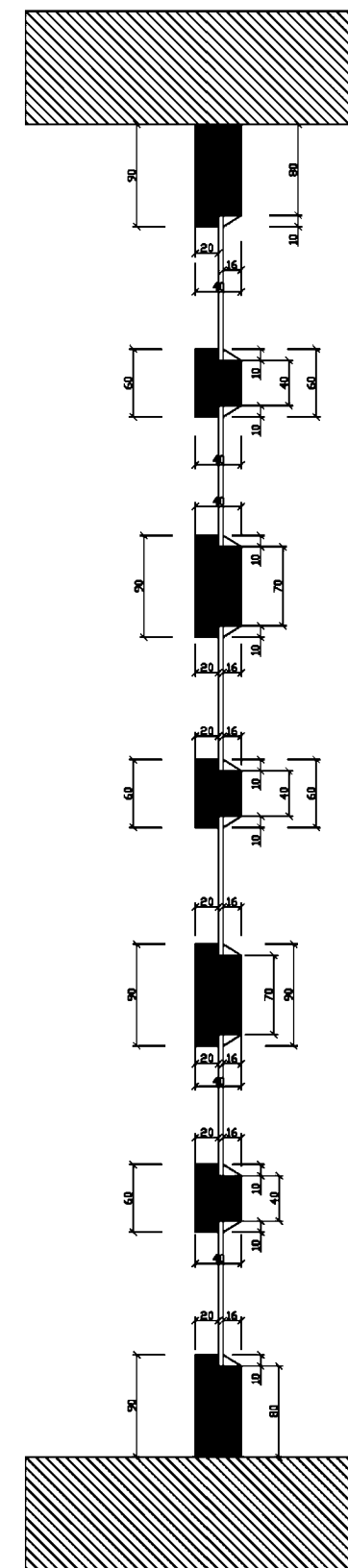

Vodorovný řez

Nový prvek bude vyroben jako tvarová kopie původního prvku!
 Popis a příslušenství je popsáno v tabulce prvků
 Nenahrazuje výrobní dokumentaci
 Rozměry nutno ověřit na stavbě

| | | | |
|---|--|------------------------|---------|
| Vypracoval: | | Zodpovědný projektant: | |
| Investor: Česká republika – Ministerstvo kultury Maltézské náměstí 471/1, 118 11 Praha 1 | | | |
| Místo stavby: Ministerstvo kultury – Milady Horákové 139, Praha 6 | | | |
| Název stavby: Výměna oken a dveří vnitřního pláště v objektu MK na adrese Milady Horákové | | Datum: | 09/2022 |
| Obsah: Interiérová stěna D2 | | Formát: | A3 |
| | | Měřítko: | - |
| | | Stupeň PD | |
| | | List č. | 4/11 |

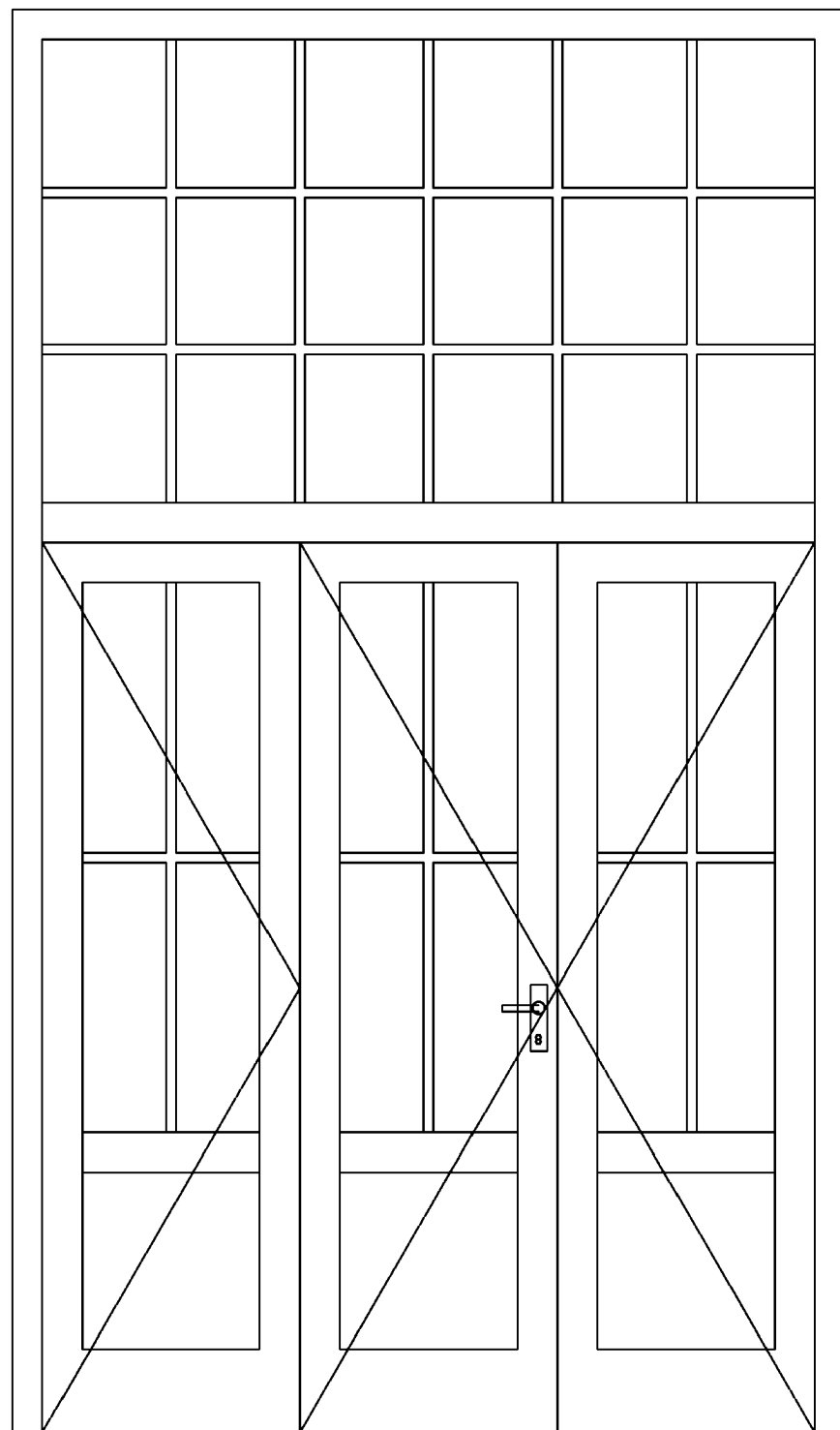

Stávající stav

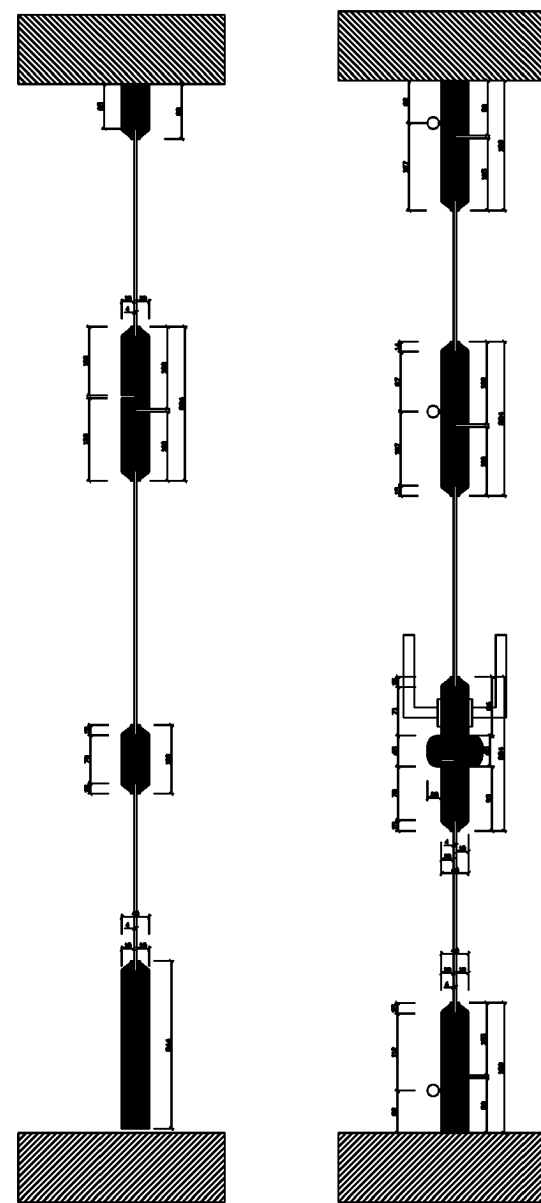

Svislý řez

Vodorovný řez

Navrhovaný stav

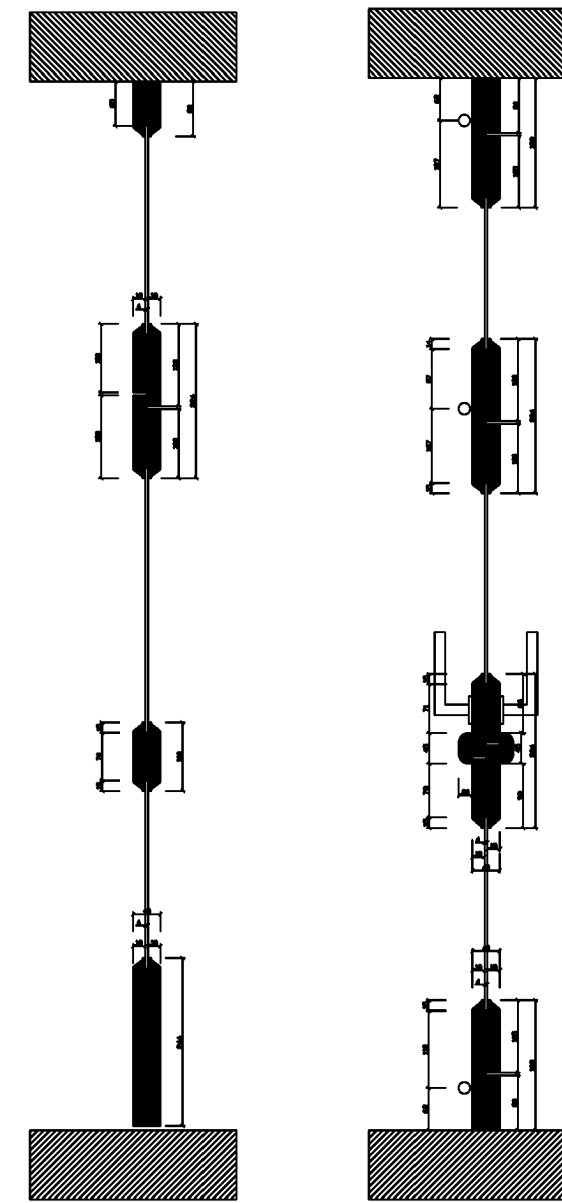

Svislý řez

Vodorovný řez

Nový prvek bude vyroben jako tvarová kopie původního prvku!
 Popis a příslušenství je popsáno v tabulce prvků
 Nenahrazuje výrobní dokumentaci
 Rozměry nutno ověřit na stavbě

| | | | |
|--|--|-------------------------|---------|
| Vypracoval : | | Zodpovědný projektant : | |
| Investor: Česká republika – Ministerstvo kultury Malézácké náměstí 471/1, 118 11 Praha 1 | | | |
| Místo stavby: Ministerstvo kultury – Milady Horákové 139, Praha 6 | | | |
| Název stavby: Výměna oken a dveří vnitřního pláště v objektu MK na adrese Milady Horákové | | Datum : | 09/2022 |
| Obsah : Interiérová stěna D3 | | Formát : | A3 |
| | | Měřítko : | - |
| | | Stupeň PD | |
| | | List č. | 5/11 |

Stávající stav

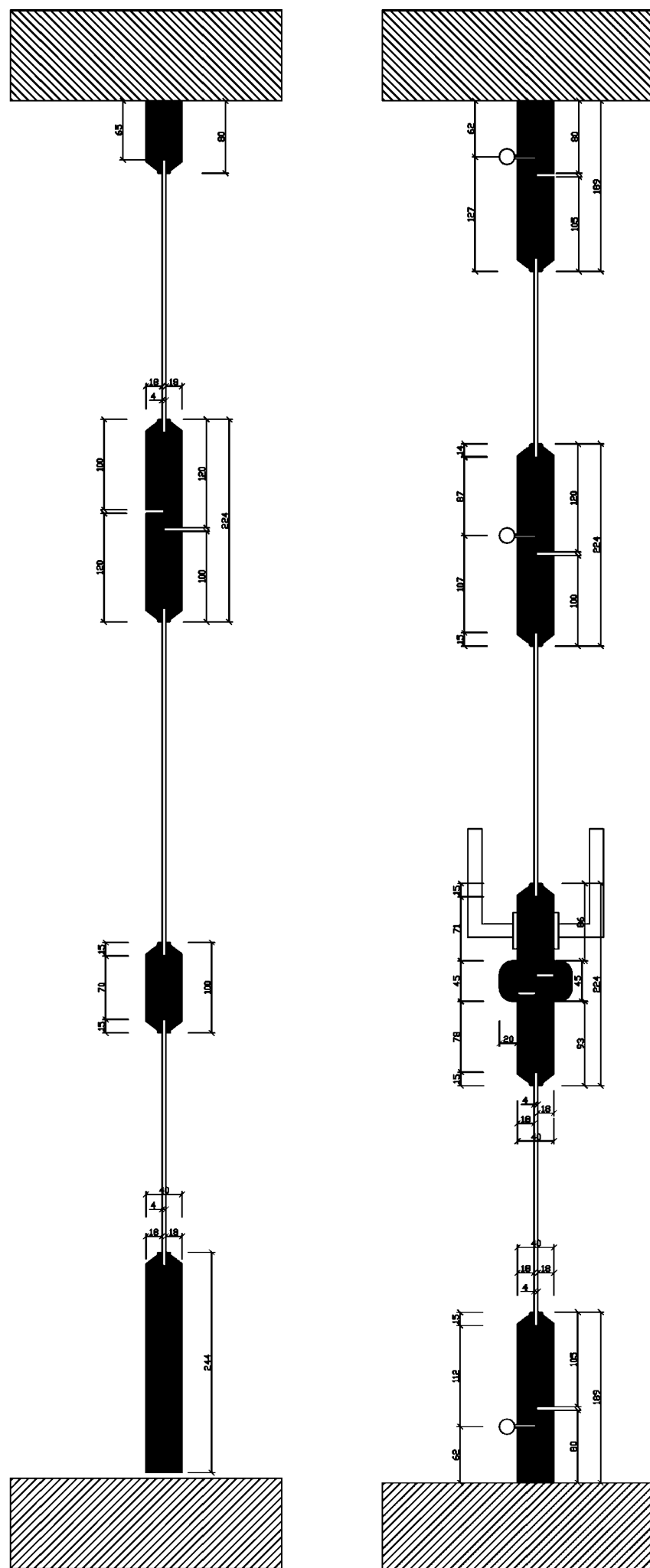

Svislý řez

Vodorovný řez

Navrhovaný stav

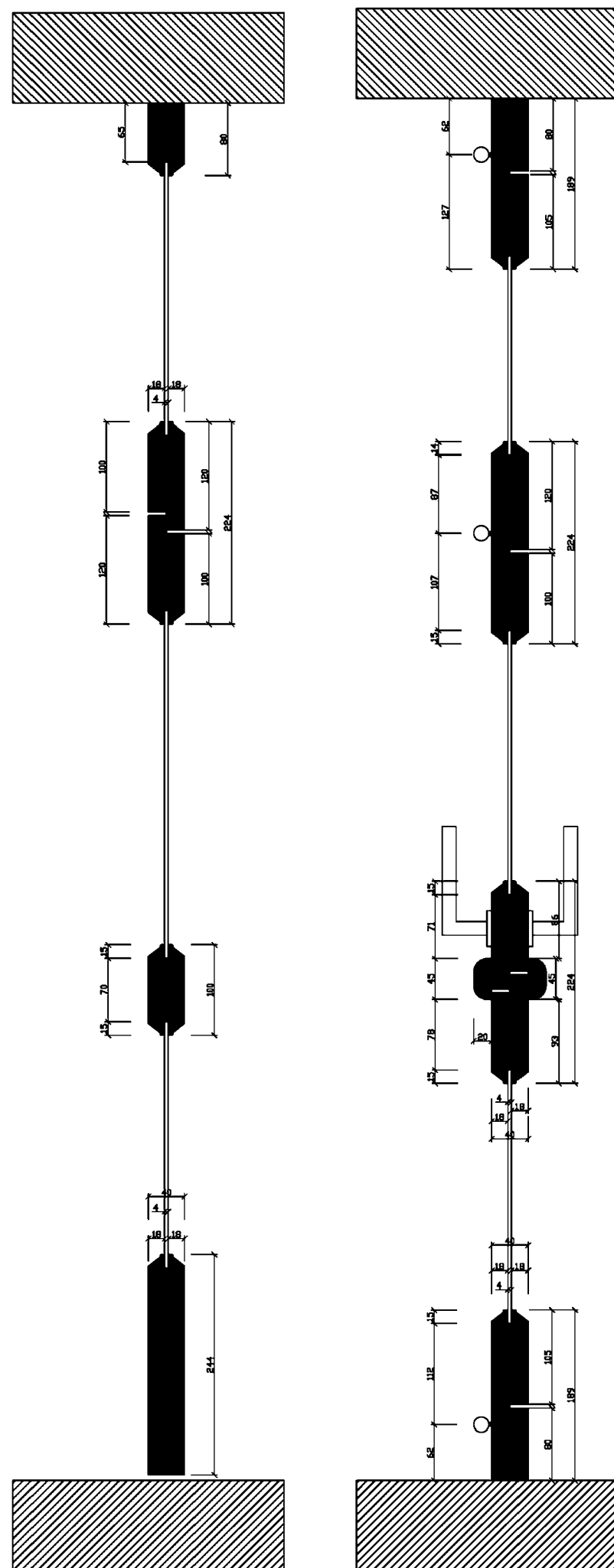

Svislý řez

Vodorovný řez

Nový prvek bude vyroben jako tvarová kopie původního prvku!
 Popis a příslušenství je popsáno v tabulce prvků
 Nenahrazuje výrobní dokumentaci
 Rozměry nutno ověřit na stavbě

| | | | |
|---|--|--|---------|
| Vypracoval : | | Zodpovědný projektant : | |
| Investor: Česká republika – Ministerstvo kultury Maltézské náměstí 471/1, 118 11 Praha 1 | | | |
| Místo stavby: | | Ministerstvo kultury – Milady Horákové 139, Praha 6 | |
| Název stavby: | | Datum : | 09/2022 |
| Výměna oken a dveří vnitřního pláště v objektu MK na adrese Milady Horákové | | Formát : | A3 |
| | | Měřítko : | - |
| Obsah : | | Stupeň PD | |
| Interiérová stěna D3 | | List č. | 6/11 |

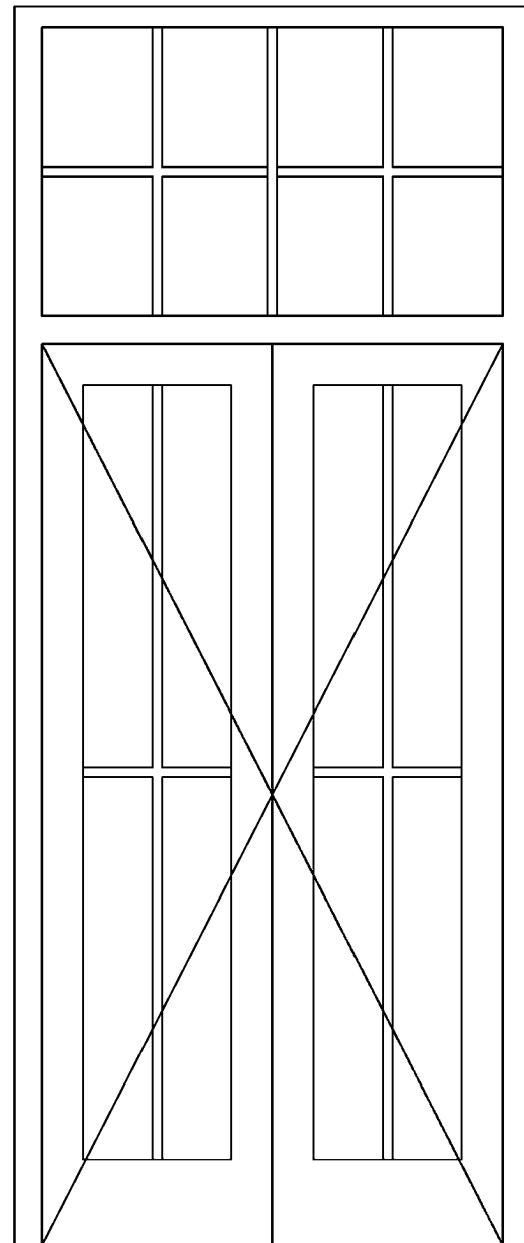

Stávající stav

Navrhovaný stav

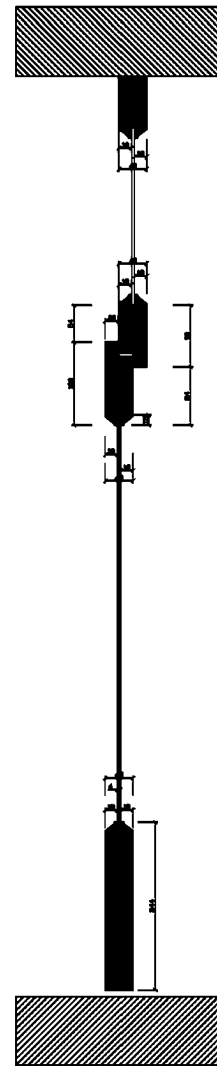

Svislý řez

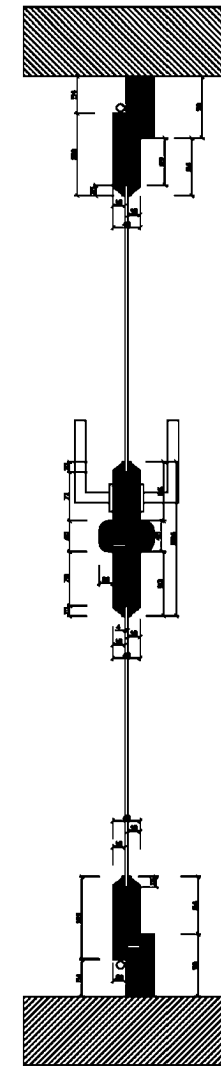

Vodorovný řez

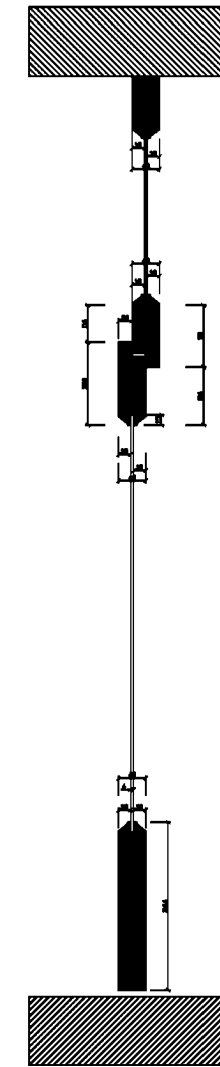

Svislý řez

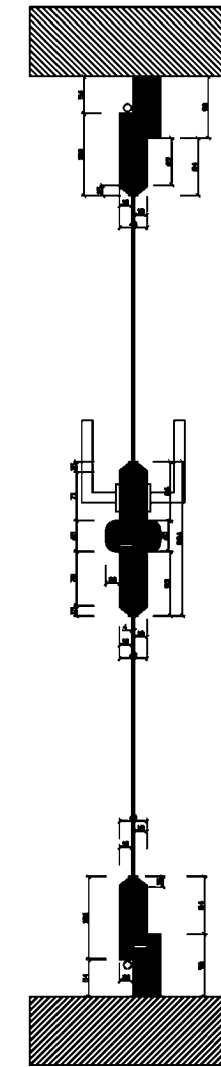

Vodorovný řez

Nový prvek bude vyroben jako tvarová kopie původního prvku!
 Popis a příslušenství je popsáno v tabulce prvků
 Nenahrazuje výrobní dokumentaci
 Rozměry nutno ověřit na stavbě

| | | | |
|--|--|-------------------------|---------|
| Vypracoval : | | Zodpovědný projektant : | |
| Investor: Česká republika – Ministerstvo kultury Malézácké náměstí 471/1, 118 11 Praha 1 | | | |
| Místo stavby: Ministerstvo kultury – Milady Horákové 139, Praha 6 | | | |
| Název stavby: Výměna oken a dveří vnitřního pláště v objektu MK na adrese Milady Horákové | | Datum : | 09/2022 |
| Obsah : Interiérová stěna D4 a D5 | | Formát : | A3 |
| | | Měřítko : | - |
| | | Stupeň PD | |
| | | List č. | 7/11 |

Stávající stav

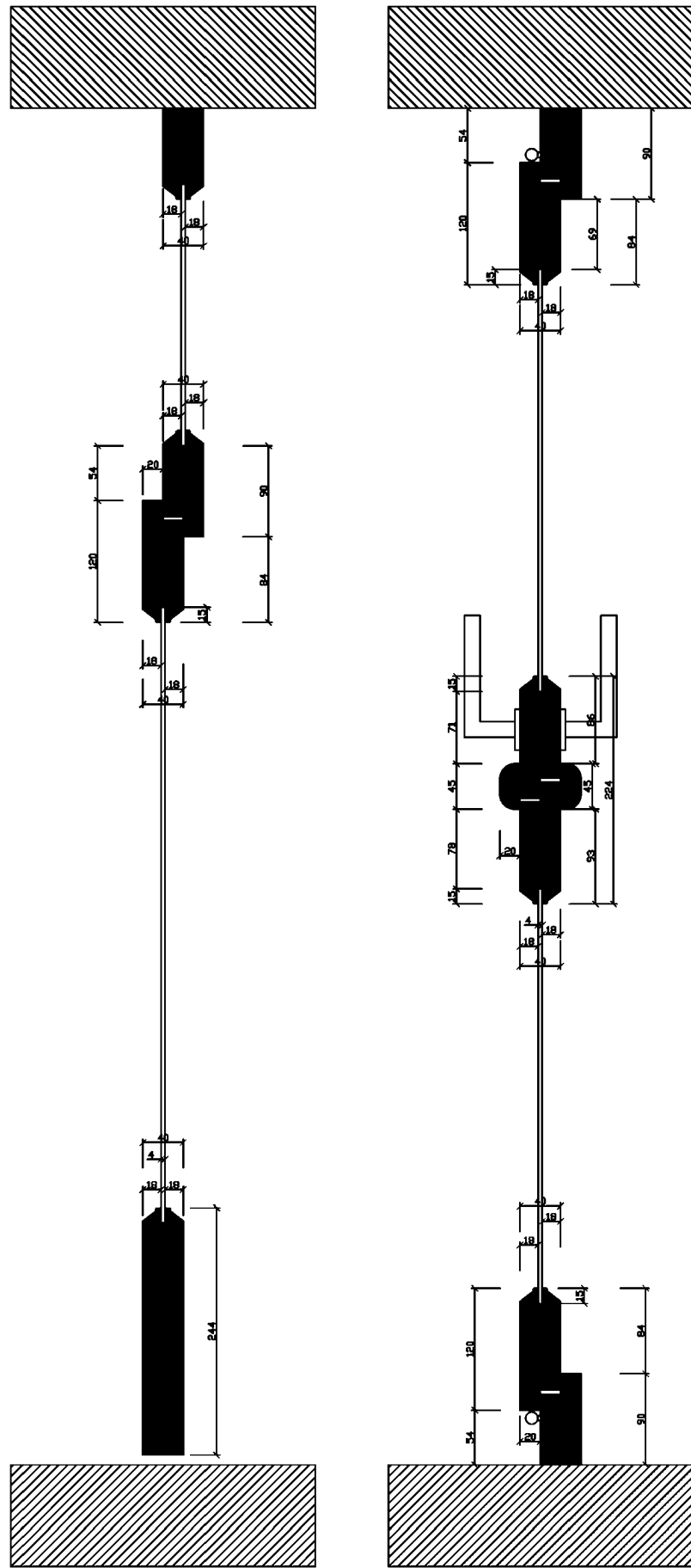

Svislý řez

Vodorovný řez

Navrhovaný stav

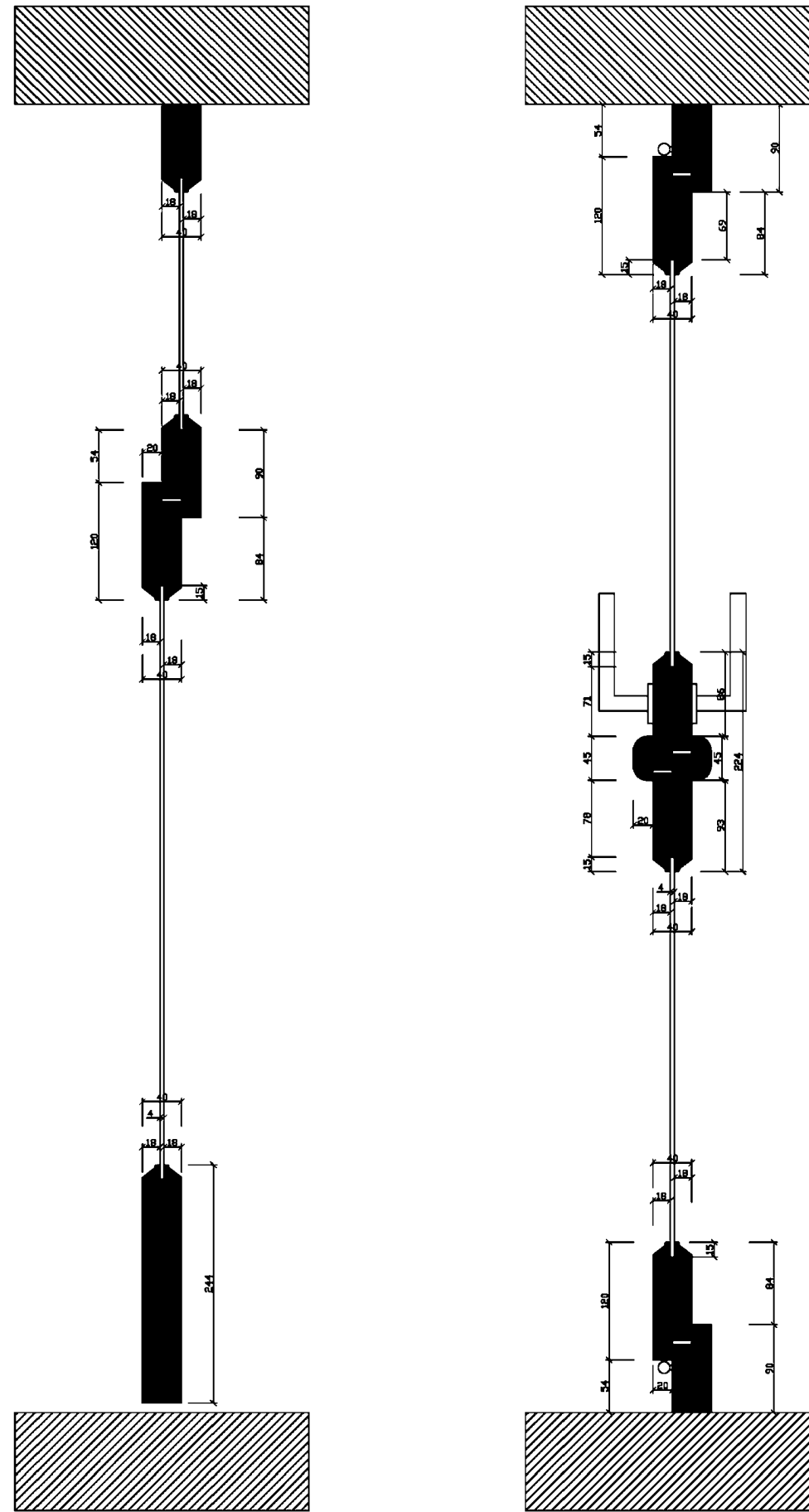

Svislý řez

Vodorovný řez

Nový prvek bude vyroben jako tvarová kopie původního prvku!
 Popis a příslušenství je popsáno v tabulce prvků
 Nenahrazuje výrobní dokumentaci
 Rozměry nutno ověřit na stavbě

| | | | |
|---|--|-----------------------------------|---------|
| Vypracoval: [redacted] | | Zodpovědný projektant: [redacted] | |
| Investor: Česká republika – Ministerstvo kultury Maltézské náměstí 471/1, 118 11 Praha 1 | | | |
| Místo stavby: Ministerstvo kultury – Milady Horákové 139, Praha 6 | | | |
| Název stavby: Výměna oken a dveří vnitřního pláště v objektu MK na adrese Milady Horákové | | Datum: | 09/2022 |
| Obsah: Interiérová stěna D4 a D5 | | Formát: | A3 |
| | | Měřítko: | - |
| | | Stupeň PD | |
| | | List č. | 8/11 |

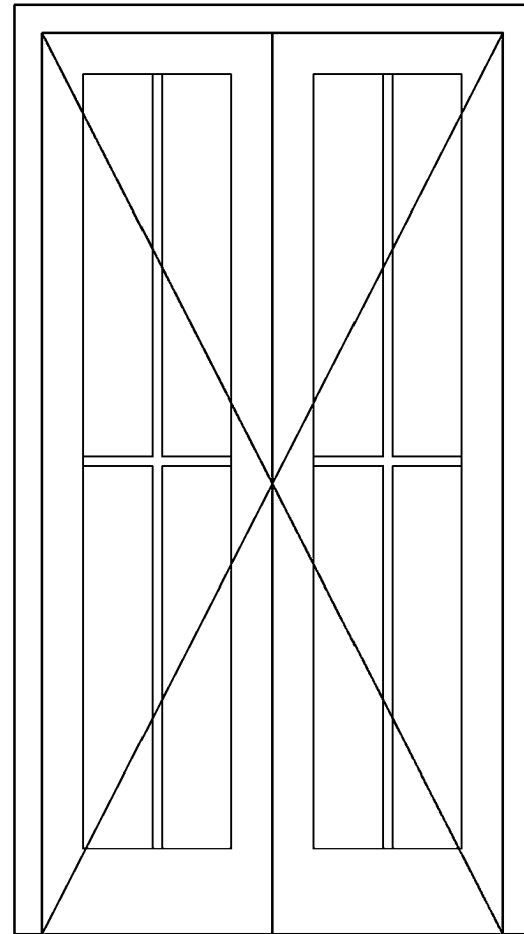

Stávající stav

Navrhovaný stav

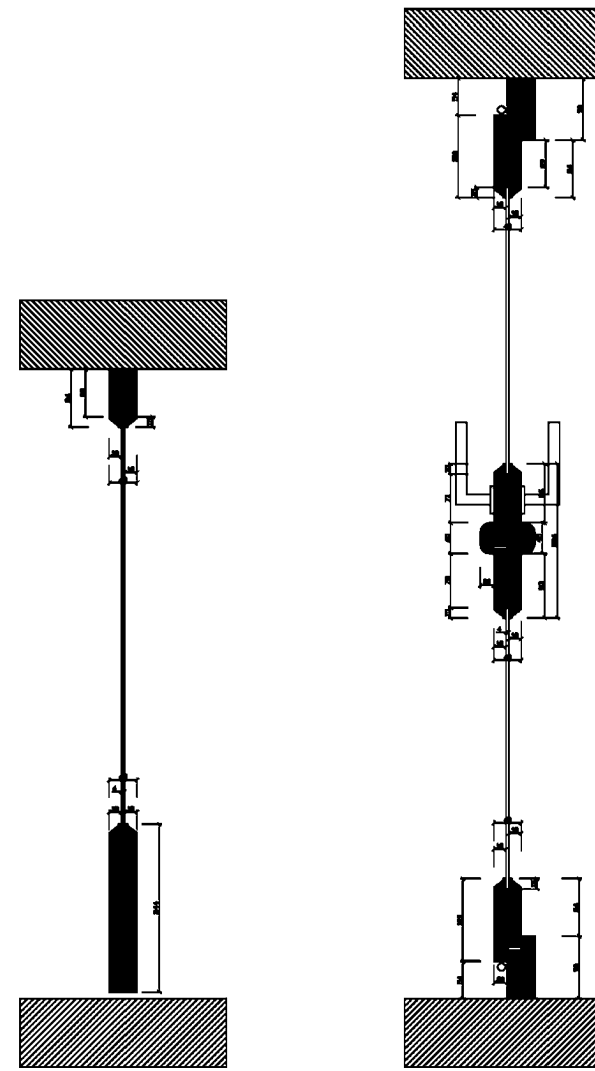

Svislý řez

Vodorovný řez

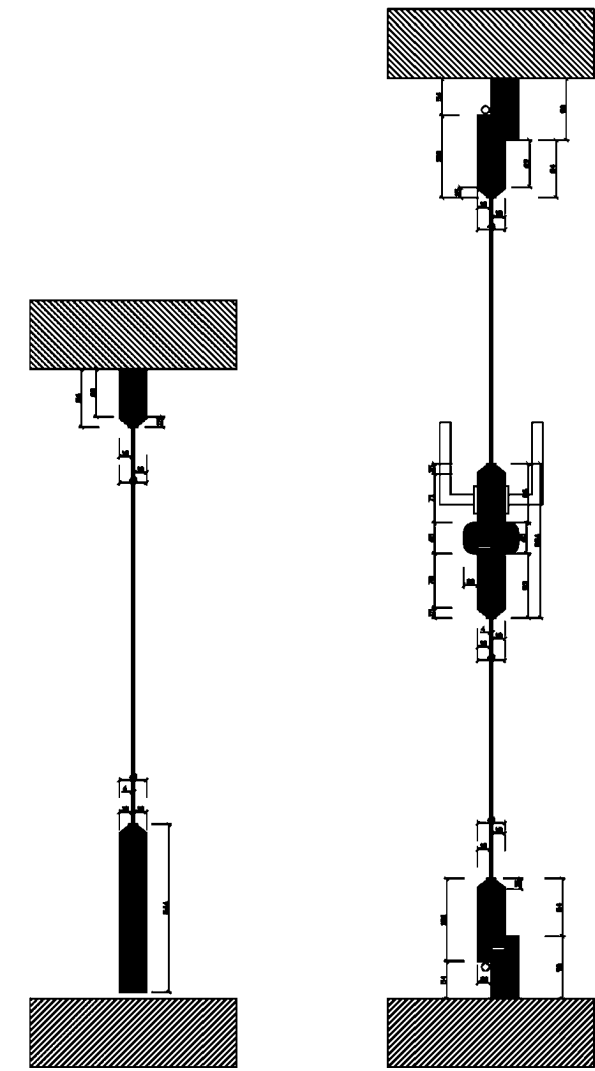

Svislý řez

Vodorovný řez

Nový prvek bude vyroben jako tvarová kopie původního prvku!
 Popis a příslušenství je popsáno v tabulce prvků
 Nenahrazuje výrobní dokumentaci
 Rozměry nutno ověřit na stavbě

| | | | |
|--|--|-------------------------|---------|
| Vypracoval : | | Zodpovědný projektant : | |
| Investor: Česká republika – Ministerstvo kultury Malézácké náměstí 471/1, 118 11 Praha 1 | | | |
| Místo stavby: Ministerstvo kultury – Milady Horákové 139, Praha 6 | | | |
| Název stavby: Výměna oken a dveří vnitřního pláště v objektu MK na adrese Milady Horákové | | Datum : | 09/2022 |
| Obsah : Interiérová stěna D6 | | Formát : | A3 |
| | | Měřítko : | - |
| | | Stupeň PD | |
| | | List č. | 9/11 |

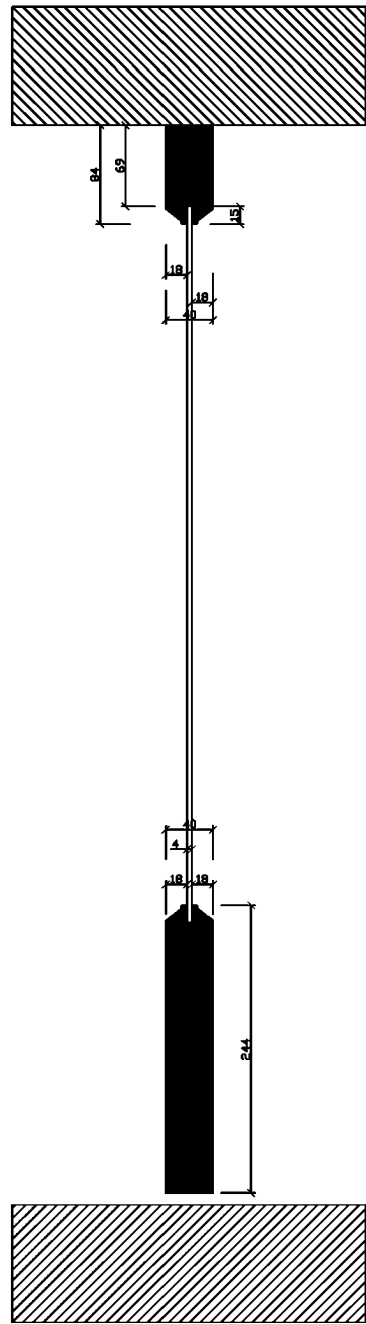

Svislý řez

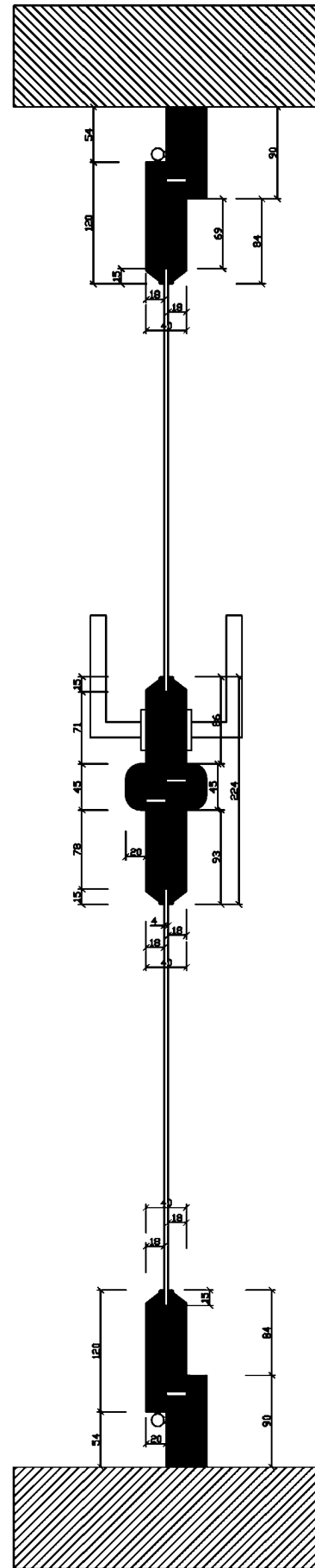

Vodorovný řez

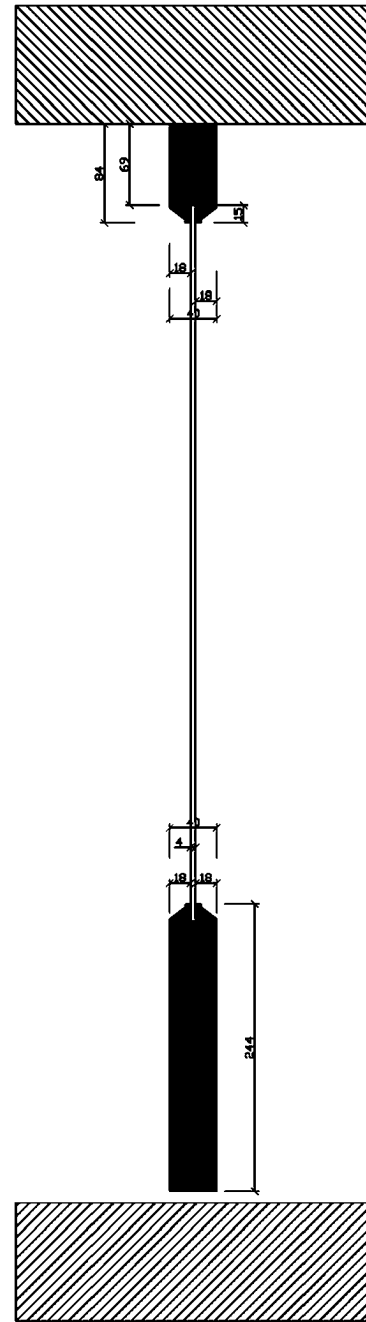

Svislý řez

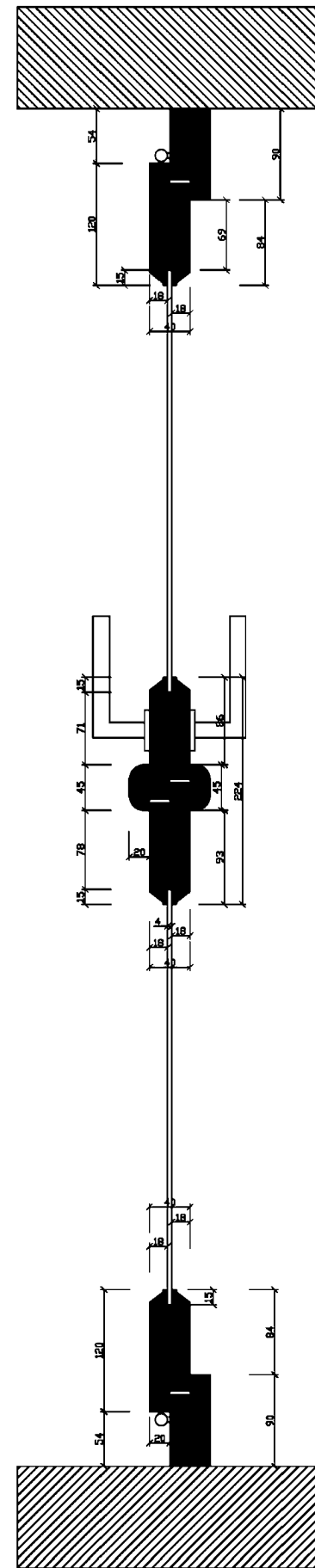

Vodorovný řez

Nový prvek bude vyroben jako tvarová kopie původního prvku!
 Popis a příslušenství je popsáno v tabulce prvků
 Nenahrazuje výrobní dokumentaci
 Rozměry nutno ověřit na stavbě

| | | | |
|--|--|-------------------------|--|
| Vypracoval : | | Zodpovědný projektant : | |
| Investor: Česká republika – Ministerstvo kultury Maltézské náměstí 471/1, 118 11 Praha 1 | | | |
| Místo stavby: Ministerstvo kultury – Milady Horákové 139, Praha 6 | | Datum : 09/2022 | |
| Název stavby: Výměna oken a dveří vnitřního pláště v objektu MK na adrese Milady Horákové | | Formát : A3 | |
| Obsah : Interiérová stěna D4 a D5 | | Měřítko : - | |
| | | Stupeň PD | |
| | | List č. 10/11 | |

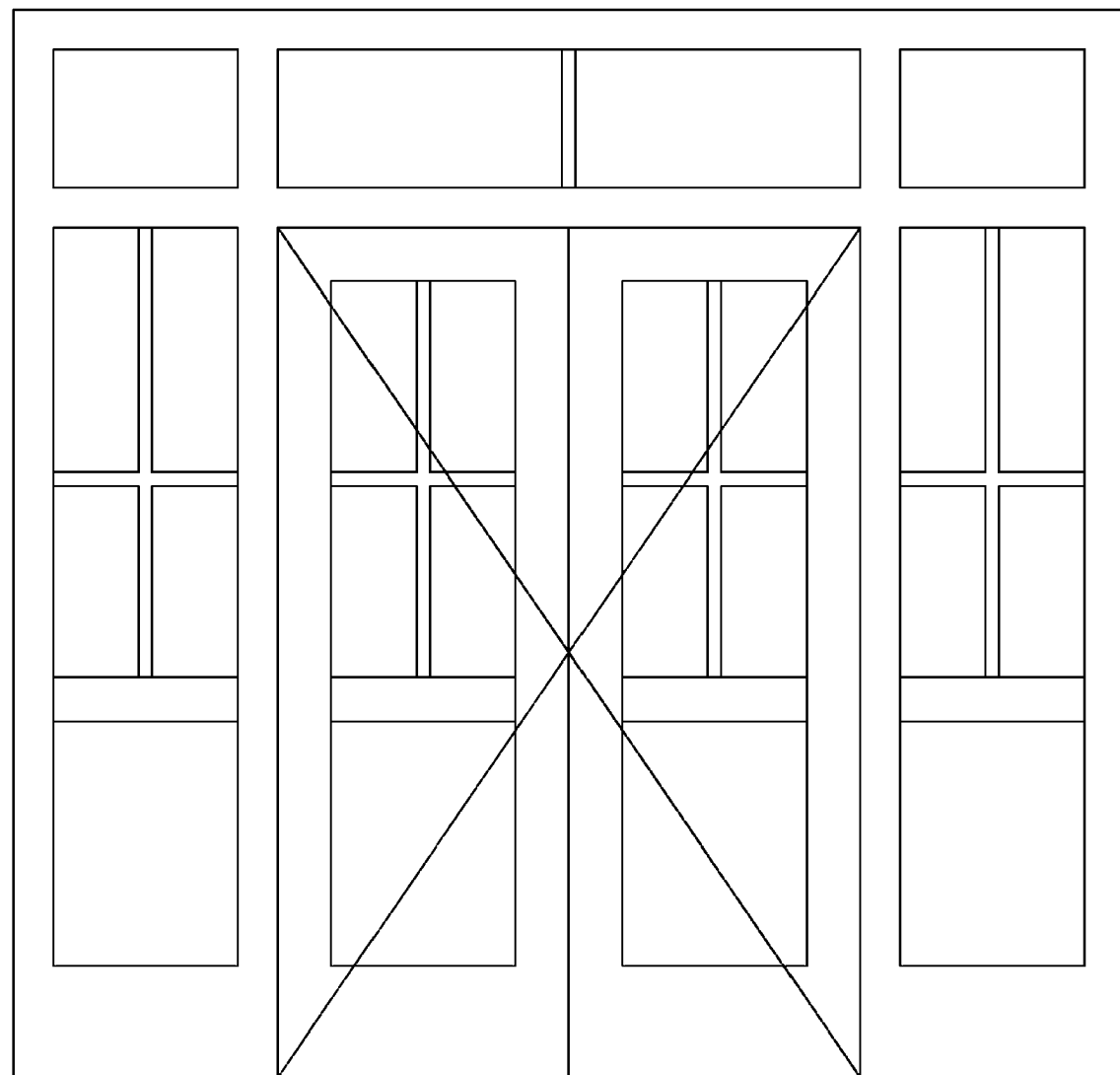

Stávající stav

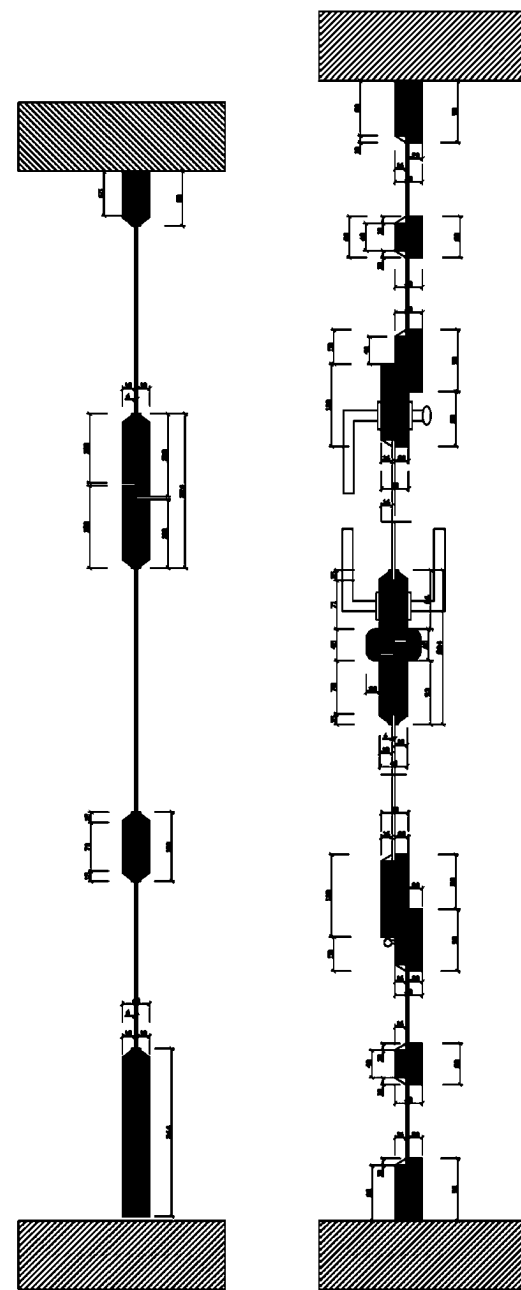

Svislý řez

Vodorovný řez

Navrhovaný stav

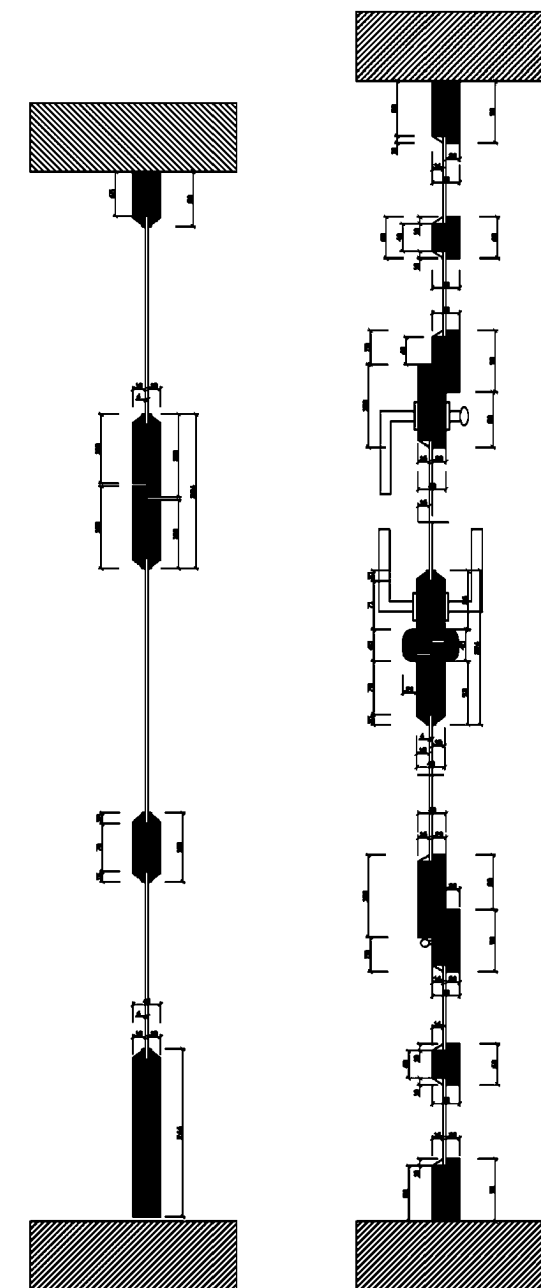



Svislý řez

Vodorovný řez

Nový prvek bude vyroben jako tvarová kopie původního prvku!
 Popis a příslušenství je popsáno v tabulce prvků
 Nenahrazuje výrobní dokumentaci
 Rozměry nutno ověřit na stavbě

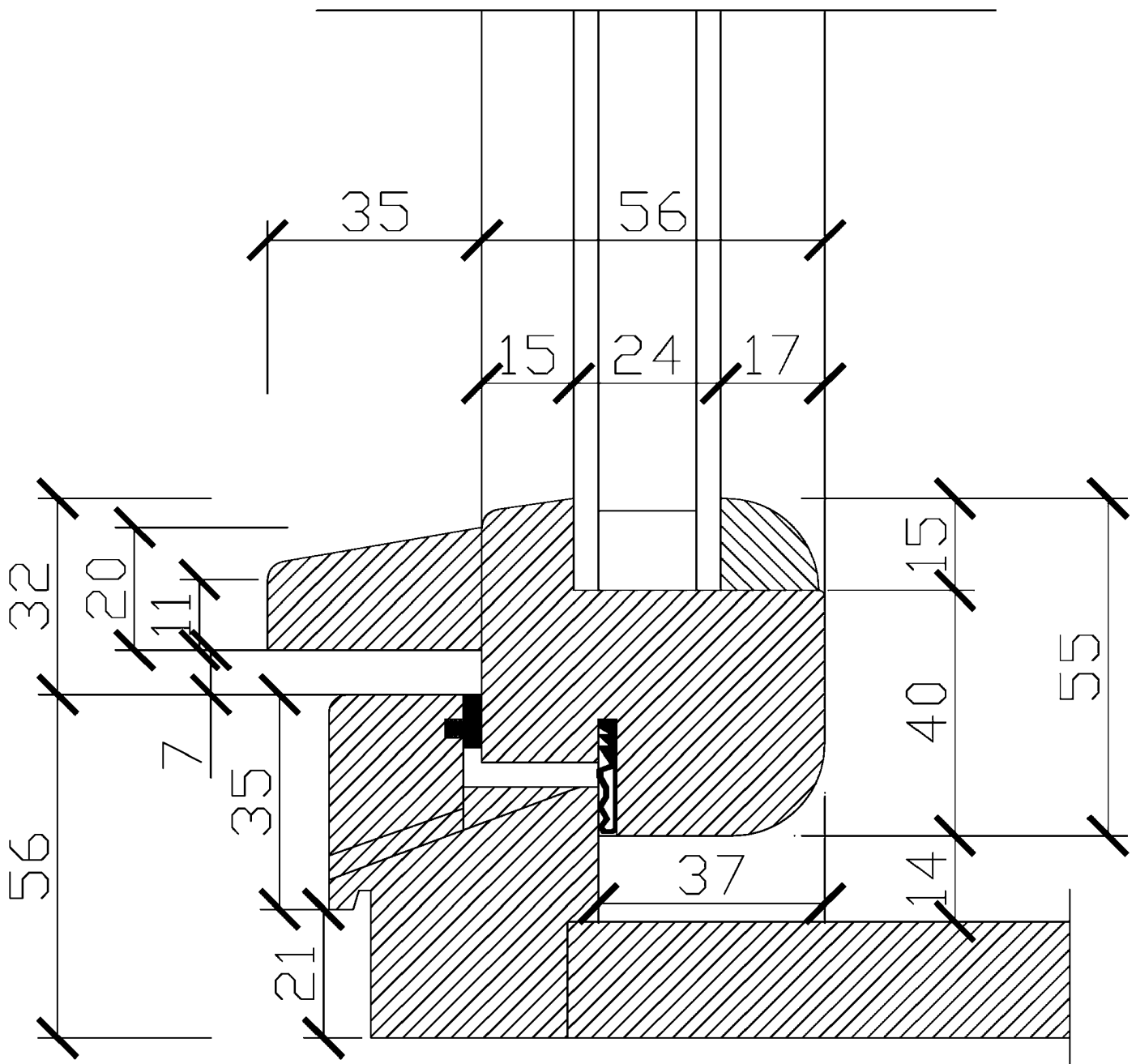
| | | | |
|--|--|-------------------------|---------|
| Vpracoval : | | Zodpovědný projektant : | |
| Investor: Česká republika – Ministerstvo kultury Maltézské náměstí 471/1, 118 11 Praha 1 | | | |
| Místo stavby: Ministerstvo kultury – Milady Horákové 139, Praha 6 | | | |
| Název stavby: Výměna oken a dveří vnitřního pláště v objektu MK na adrese Milady Horákové | | Datum : | 09/2022 |
| Obsah : Interiérová stěna D7 | | Formát : | A3 |
| | | Měřítko : | - |
| | | Stupeň PD | |
| | | List č. | 11/11 |



| | | |
|--|---|---|
| Vypracoval :  | Zodpovědný projektant :  | |
| Investor: Česká republika – Ministerstvo kultury Maléřské náměstí 471/1, 118 11 Praha 1 | | |
| Místo stavby : Ministerstvo kultury – Milady Horákové 139, Praha 6 | | |
| Název stavby: Výměna oken a dveří vnitřního pláště v objektu MK na adrese Milady Horákové | | Datum : 09/2022 Formát : A4 Měřítko : - |
| Obsah : Detail spodní části 1:1 | | Stupeň PD List č. 1/1 |

Příloha č. 2 Smlouvy o dílo č.j. MK 31745/2023 OH

**Cenová nabídka zhotovitele složená ze soupisu stavebních prací,
dodávek a služeb**

KRYCÍ LIST ROZPOČTU

| | | | |
|----------------|--|------------|------------------------------|
| Název stavby | Výměna oken a dveří vnitřního pláště v objektu MK, na adrese Milady Horákové | JKSO | |
| Název objektu | Milady Horákové 139, Praha 6 | EČO | |
| Název částí | | Místo | Milady Horákové 139, Praha 6 |
| Objednatel | | IČ | |
| Projektant | | DIČ | |
| Zhotovitel | NENADAL s.r.o. | 01630458 | CZ01630458 |
| Rozpočet číslo | Zpracoval | Dne | |
| | | 03.04.2023 | |

Měrné a účelové jednotky

| Počet | Náklady / 1 m.j. | Počet | Náklady / 1 m.j. | Počet | Náklady / 1 m.j. |
|-------|------------------|-------|------------------|-------|------------------|
| | | | | | |

Rozpočtové náklady v CZK

| A | Základní rozp. náklady | B | Ostatní náklady | C | Vedlejší rozpočtové náklady |
|----|---------------------------|----|--|----|-------------------------------|
| 1 | HSV Dodávky | 8 | Autorský dozor projektanta | 13 | Zařízení staveniště 10 000,00 |
| 2 | Montáž | 9 | Výrobní dokumentace vč. zaměření 10 000,00 | 14 | Projektové práce |
| 3 | PSV Dodávky | 10 | Kulturní památka 10 000,00 | 15 | Územní vlivy 5 000,00 |
| 4 | Montáž | 11 | | 16 | Provozní vlivy |
| 5 | "M" Dodávky | | | 17 | Ostatní 5 000,00 |
| 6 | Montáž | | | 18 | VRN z rozpočtu |
| 7 | ZRN (ř. 1-6) 7 377 114,02 | 12 | DN (ř. 8-11) 20 000,00 | 19 | VRN (ř. 13-18) 20 000,00 |
| 20 | HZS 159 558,30 | 21 | Kompl. činnost 88 525,37 | 22 | Ostatní náklady |

| | | | |
|---|---|----------|---|
| Projektant | | D | Celkové náklady |
| Datum a podpis | Razítko | 23 | Součet 7, 12, 19-22 7 665 197,69 |
| Objednatel | | 24 | 15 % 0,00 DPH 0,00 |
| Datum a podpis | Razítko | 25 | 21 % 7 665 197,69 DPH 1 609 691,51 |
| Zhotovitel | | 26 | Cena s DPH (ř. 23-25) 9 274 889,20 |
| Datum a podpis | | E | Přípočty a odpočty |
|  | NENADAL s.r.o. <small>založeno 1922</small> Nádražní 3740, 276 01 Mělník IČ: 01630458, DIČ: CZ01630458 Tel.: 777 850 420 www.nenadal.cz | 27 | Dodávky objednatele 0,00 |
| | | 28 | Klouzavá doložka 0,00 |
| | | 29 | Zvýhodnění + - 0,00 |

ROZPOČET/SOUPIS PRACÍ

Stavba: Výměna oken a dveří vnitřního pláště v objektu MK, na adrese
 Milady Horákové
Objekt: Milady Horákové 139, Praha 6
Část:
JKSO:

Datum: 45019

| P.Č. | Kód položky | Popis | MJ | Množství celkem | Cena jednotková | Cena celkem | Hmotnost | Hmotnost celkem | Hmotnost sutě | Hmotnost sutě celkem |
|------------|-------------|---|----|-----------------|-----------------|-------------------|----------|-----------------|---------------|----------------------|
| 1 | 2 | 3 | 4 | 5 | 6 | 7 | 8 | 9 | 10 | 11 |
| 96 | | Bourání | | | | | | | | |
| 1 | 967031132 | Přisekání rovných ostění v cihelném zdivu na MV nebo MVC - po vybourání oken a dveří | m2 | 318.06 | 150.00 | 47 709.00 | | | 0.055 | 17.493 |
| 2 | 968062354 | Vybourání dřevěných ráků oken dvojitých včetně křidel pl do 1 m2 vč deštění | m2 | 21.09 | 550.00 | 11 599.50 | | | 0.075 | 1.582 |
| 3 | 968062356 | Vybourání dřevěných ráků oken dvojitých včetně křidel pl do 4 m2 vč deštění | m2 | 66.68 | 550.00 | 36 672.90 | | | 0.054 | 3.601 |
| 4 | 968062357 | Vybourání dřevěných ráků oken dvojitých včetně křidel pl přes 4 m2 vč deštění | m2 | 338.32 | 550.00 | 186 078.20 | | | 0.047 | 15.901 |
| 5 | 968062357 | Demontáž sadrokartonu z důvodu montáže jednoduchého okna pozice O6 | ks | 6.00 | 450.00 | 2 700.00 | | | | |
| 6 | 962032230 | Bourání zdiva z cihel pálených nebo vápenopískových na mv nebo mvc do 1 m3 | m3 | 0.90 | 1 600.00 | 1 440.00 | | | 1.800 | 1.620 |
| | | Bourání celkem | | | | 286 199,60 | | | | 40,197 |
| 997 | | Přesun sutě | | | | | | | | |
| 7 | 997013213 | Vnitrostaveništní doprava suti a vybouraných hmot pro budovy v do 12 m ručně | t | 40.20 | 500.00 | 20 098.45 | | | | |
| 8 | 997211111 | Svislá doprava suti na v 3,5 m | t | 20.10 | 750.00 | 15 073.83 | | | | |
| 9 | 997211119 | Příplatek zkd 3,5 m výšky u svislé dopravy suti | t | 10.05 | 80.00 | 803.94 | | | | |
| 10 | 997211521 | Vodorovná doprava vybouraných hmot po suchu na vzdálenost do 1 km | t | 16.87 | 480.00 | 8 096.10 | | | | |
| 11 | 997211529 | Příplatek zkd 1 km u vodorovné dopravy vybouraných hmot - 14 x | t | 236.14 | 35.00 | 8 264.77 | | | | |
| 12 | 997221551 | Vodorovná doprava suti ze sybkých materiálů do 1 km | t | 23.33 | 48.00 | 1 119.84 | | | | |
| 13 | 997221559 | Příplatek zkd 1 km u vodorovné dopravy suti ze sybkých materiálů - 14 x | t | 326.62 | 11.00 | 3 592.82 | | | | |
| | | Přesun sutě celkem | | | | 57 049,75 | | | | |
| 14 | 319201321 | Práce HSV Vyrovnání nerovného povrchu zdiva maltou / ostění oken vč parapetu po vybourání / | m2 | 157.48 | 350.00 | 55 118.00 | 0.029 | 4.499 | | |

| | | | | | | | | |
|----|-----------|---|----|----------|--------|------------|-------|-------|
| 15 | 319202321 | Vyrovnání nerovného povrchu zdiva tl do 80 mm přizdáním | m2 | 32.57 | 350.00 | 11 399.50 | 0.048 | 1.562 |
| 16 | 319202331 | Vyrovnání nerovného povrchu zdiva tl do 150 mm přizdáním | m2 | 18.50 | 650.00 | 12 026.95 | 0.116 | 2.142 |
| 17 | 619995001 | Začištění omítek kolem oken, dveří, podlah nebo obkladů | m | 905.25 | 210.00 | 190 102.50 | 0.002 | 1.358 |
| 18 | 629991012 | Zakrytí výplní otvorů fólií přilepenou na začišťovací lišty vč. odstranění a likvidace fólie | m2 | 780.53 | 20.00 | 15 610.60 | 0.000 | 0.094 |
| 19 | 784171121 | Zakrytí vnitřních ploch konstrukcí nebo prvků v místnostech výšky do 3,80 m | m2 | 4 999.68 | 10.00 | 49 996.80 | | |
| 20 | 784171101 | Zakrytí vnitřních podlah včetně pozdějšího odkrytí - folie | m2 | 3 877.00 | 4.90 | 18 997.30 | | |
| 21 | 919726122 | Geotextilie pro ochranu, separaci a filtraci netkaná měrná hmotnost do 300 g/m2 | m2 | 1 163.10 | 45.00 | 52 339.50 | 0.000 | 0.544 |

| | | | | | | | | | | |
|---------------|----------------------|--|--------------|-------------------|--|-------------------|-------|-------|--|--|
| 22 | 949101111 | Lešení pomocné pro rekonstrukci oken a dveří s lešeňovou podlahou v do 1,9 m zatížení do 150 kg/m2 | m2 | 292,50 | 59,00 | 17 257,50 | 0,000 | 0,038 | | |
| 23 | 949101112 | Lešení pomocné pro rekonstrukci oken a dveří s lešeňovou podlahou v do 3,5 m zatížení do 150 kg/m2 | m2 | 109,50 | 79,00 | 8 650,50 | 0,000 | 0,023 | | |
| 24 | 952901106 | Čištění budov omytí dvojitých oken plochy do 1,5m2 | m2 | 22,00 | 49,00 | 1 078,00 | 0,000 | 0,000 | | |
| 25 | 952901108 | Čištění budov omytí dvojitých oken a dveří plochy přes 2,5m2 | m2 | 378,00 | 30,00 | 11 340,00 | 0,000 | 0,008 | | |
| 26 | 952901111 | Vyčištění budov zasažených rekonstrukcí po dokončení při výšce podlaží do 4 m | m2 | 3 877,00 | 70,00 | 271 390,00 | 0,000 | 0,155 | | |
| 27 | 784171101 | Úprava sadrokartonového stropu a příčky po montáži jednoduchého okna pozice 6 | ks | 6,00 | 1 500,00 | 9 000,00 | | | | |
| 28 | 789111220 | Oprášení zařízení nečlenitých | m2 | 2 499,84 | 4,00 | 9 999,36 | | | | |
| 29 | 789111210 | Omytí zařízení nečlenitých | m2 | 2 499,84 | 4,00 | 9 999,36 | | | | |
| 30 | 789112220 | Oprášení zařízení členitých | m2 | 2 499,84 | 4,00 | 9 999,36 | | | | |
| 31 | 789112210 | Omytí zařízení členitých | m2 | 2 499,84 | 5,00 | 12 499,20 | | | | |
| 32 | 998018002 | Přesun hmot ruční pro budovy v do 12 m | t | 10,42 | 1 490,00 | 15 530,29 | | | | |
| | | Práce HSV celkem | | | | 782 334,72 | | | | |
| | 764 | Konstrukce klempířské | | | | | | | | |
| 33 | R-764001 | Řezání plechu ruční při opravách - odříznutí parapetu po vybourání oken | m | 165,25 | 50,00 | 8 262,50 | | | | |
| 34 | 764001911 | Napojení klempířských konstrukcí na stávající délky spoje přes 0,5 m | m | 165,25 | 255,00 | 42 138,75 | | | | |
| 35 | R-764002 | Lemovací lišta z Cu plechu rš 125 mm | m | 165,25 | 560,00 | 92 540,00 | | | | |
| 36 | 998764202 | Přesun hmot procentní pro konstrukce klempířské v objektech v do 12 m | % | 1 429,41 | 1,20 | 1 715,30 | | | | |
| | | Konstrukce klempířské celkem | | | | 144 656,55 | | | | |
| | 766 | Konstrukce truhlářské | | | | | | | | |
| 37 | 766441811 | Demontáž vnitřních parapetních desek dřevěných šířky do 30 cm délky do 1,0 m | m | 145,00 | NENÍ POŽADOVÁNO NA ZÁKLADĚ DODATEČNÉ INFORMACE Č. 3 | | | | | |
| 38 | R-766001 | Montáž kování dveří - repliky | kus | 9,00 | 300,00 | 2 700,00 | | | | |
| 39 | R-766002 | Dodávka repliky kování dveří | kus | 9,00 | 4 200,00 | 37 800,00 | | | | |
| 40 | 766660199 | Montáž dveřních křídel otvíravých 2křídlových š nad 1,45m masivní dřevo | kus | 9,00 | 5 500,00 | 49 500,00 | | | | |
| 41 | R-766003 | Interiérová stěna D1 - 2500x3130 - dle tabulky prvků | ks | 1,00 | 88 630,00 | 88 630,00 | | | | |
| 42 | R-766004 | Interiérová stěna D2 - 2500x2730 - dle tabulky prvků | ks | 1,00 | 61 300,00 | 61 300,00 | | | | |
| 43 | R-766005 | Interiérová stěna D3 - 2500x4230 - dle tabulky prvků | ks | 2,00 | 135 663,00 | 271 326,00 | | | | |
| 44 | R-766006 | Interiérová stěna D4 - 1500x3600 - dle tabulky prvků | ks | 1,00 | 80 890,00 | 80 890,00 | | | | |
| 45 | R-766007 | Interiérová stěna D5 - 1500x3600 - dle tabulky prvků | ks | 1,00 | 80 890,00 | 80 890,00 | | | | |
| 46 | R-766008 | Interiérová stěna D6 - 1500x2700 - dle tabulky prvků | ks | 1,00 | 70 200,00 | 70 200,00 | | | | |
| 47 | R-766009 | Interiérová stěna D7 - 2500x2700 - dle tabulky prvků | ks | 2,00 | 90 500,00 | 181 000,00 | | | | |
| 48 | R-766010 | Montáž kování oken - repliky ((ks = komplet pro 1 okno) | kus | 124,00 | 100,00 | 12 400,00 | | | | |
| 49 | R-766011 | Dodávka repliky kování oken | kus | 124,00 | 1 600,00 | 198 400,00 | | | | |

| | | | | | | | | |
|-------------------------------------|-----------|--|-----|-----------|------------|---------------------|-------|-------|
| 50 | R-766012 | Oboustranné lištování interiérových stěn | m | 121.10 | 250.00 | 30 275.00 | | |
| 51 | 766621212 | Montáž oken jednoduchých otevíravých výšky přes 1,5 do 2,5m s rámem do zdiva - | m2 | 136.00 | 950.00 | 129 200.00 | 0.000 | |
| 52 | R-766013 | Dodávka oken O3 - 2980x3600 dle tabulky prvků | ks | 2.00 | 110 500.00 | 221 000.00 | | |
| 53 | R-766014 | Dodávka oken O4 - 2980x2600 dle tabulky prvků | ks | 3.00 | 70 650.00 | 211 950.00 | | |
| 54 | R-766015 | Dodávka oken O5 - 2980x1300 dle tabulky prvků | ks | 1.00 | 40 850.00 | 40 850.00 | | |
| 55 | R-766016 | Dodávka oken O6 - 1000x2200 dle tabulky prvků | ks | 6.00 | 25 720.00 | 154 320.00 | | |
| 56 | R-766017 | Dodávka oken O7 - 1400x600 dle tabulky prvků | ks | 8.00 | 19 680.00 | 157 440.00 | | |
| 57 | R-766018 | Dodávka oken O8 - 900x2100 dle tabulky prvků | ks | 23.00 | 14 580.00 | 335 340.00 | | |
| 58 | R-766019 | Dodávka oken O9 - 400x1500 dle tabulky prvků | ks | 19.00 | 10 550.00 | 200 450.00 | | |
| 59 | R-766020 | Dodávka oken O10 - 2000x2450 dle tabulky prvků | ks | 2.00 | 44 560.00 | 89 120.00 | | |
| 60 | R-766021 | Dodávka oken O11 - 900x1100 dle tabulky prvků | ks | 3.00 | 10 860.00 | 32 580.00 | | |
| 61 | 766621111 | Montáž oken dvojitých otevíravých výšky do 1,5m s rámem do zdiva | m2 | 4.38 | 750.00 | 3 285.00 | 0.000 | |
| 62 | R-766022 | Dodávka oken O2 - 1460x1400 dle tabulky prvků | ks | 3.00 | 30 563.00 | 91 689.00 | | |
| 63 | 766621113 | Montáž oken dvojitých otevíravých výšky přes 2,5m s rámem do zdiva | m2 | 260.62 | 750.00 | 195 465.00 | 0.000 | |
| 64 | R-766023 | Dodávka oken O1 - 1460x2820 dle tabulky prvků | ks | 45.00 | 59 750.00 | 2 688 750.00 | | |
| 65 | R-766024 | lištování dvojitých oken z interiéru | m | 332.28 | 350.00 | 116 298.00 | | |
| 66 | 998766202 | Přesun hmot procentní pro konstrukce truhlářské v objektech v do 12 m | % | 57 167.50 | 1.10 | 62 884.25 | | |
| Konstrukce truhlářské celkem | | | | | | 5 895 932,25 | | |
| 784 Malby | | | | | | | | |
| 67 | 784111031 | Omytí podkladu v místnostech výšky do 3,80 m | m2 | 1 744.06 | 30.00 | 52 321.80 | | |
| 68 | 784121001 | Oškrabání malby v místnostech výšky do 3,80 m - 50 % | m2 | 872.03 | 35.00 | 30 521.05 | 0.001 | 0.872 |
| 69 | 784151001 | Jednonásobné izolování vodou ředitelnými barvami v místnostech výšky do 3,80 m - 10 % | m2 | 174.41 | 60.00 | 10 464.36 | 0.000 | 0.025 |
| 70 | 784161001 | Tmelení spar a rohů šířky do 3 mm akrylátovým tmelem v místnostech výšky do 3,80 m | m | 905.25 | 20.00 | 18 105.00 | 0.000 | 0.010 |
| 71 | 784161201 | Lokální vyrovnání podkladu sádrovou stěrkou plochy do 0,1 m2 v místnostech výšky do 3,80 m - 2 x/1 ks | kus | 402.00 | 35.00 | 14 070.00 | 0.000 | 0.193 |
| 72 | 784211121 | Dvojnásobné bílé malby ze směsí za mokra středně otěruvzdorných v místnostech výšky do 3,80 m | m2 | 1 744.06 | 45.00 | 78 482.70 | 0.000 | 0.464 |
| 73 | 784211161 | Příplatek k cenám 2x maleb ze směsí za mokra otěruvzdorných za barevnou malbu v světlém odstínu - 20 % | m2 | 348.81 | 20.00 | 6 976.24 | 0.000 | 0.021 |
| Malby celkem | | | | | | 210 941,15 | | |
| 099 HZS | | | | | | | | |
| 74 | R-99001 | Práce oceněné HZS - demontáže, manipulace, zpětná montáž, drobné stavební úpravy | hod | 725.27 | 220.00 | 159 558.30 | | |
| HZS celkem | | | | | | 159 558,30 | | |

Příloha č. 3 Smlouvy o dílo č.j. MK 31745/2023 OH

**Závazné stanovisko vydané Magistrátem Hlavního města Prahy,
odborem památkové péče, pod č. j. MHMP 2269900/2022,
Sp.zn.: S-MHMP 1862042/2022 ze dne 5. 12. 2022**

-dle rozdělovníku -

Váš dopis zn./ze dne:
MK 58791/2022 OH
Č. j.:
MHMP 2269900/2022
Sp. zn.:
S-MHMP 1862042/2022

Vyřizuje/tel.:



Počet listů/příloh: **4/0**

Datum:

05.12.2022

ZÁVAZNÉ STANOVISKO

Magistrát hl. m. Prahy, odbor památkové péče (dále jen MHMP OPP), jako dotčený orgán státní památkové péče na území hlavního města Prahy věcně a místně příslušný podle § 29 odst. 2 písm. b), e) zákona č. 20/1987 Sb., o státní památkové péči, ve znění pozdějších předpisů, posoudil žádost vlastníka dotčené nemovitosti kterým je Česká republika – Ministerstvo kultury, Maltézské náměstí 471/1, 118 00 Praha 1, IČ 23671, o vydání závazného stanoviska ve věci udržovacích prací na **nemovitosti č.p. 220, k.ú. Hradčany, Milady Horákové 139, Praha 6,**

která je nemovitou kulturní památkou, zapsanou v Ústředním seznamu kulturních památek pod R.č.Ú.s. 40395/1-1421 a je v památkové rezervaci v hlavním městě Praze, prohlášené nařízením vlády č. 66/1971 Sb., o památkové rezervaci v hlavním městě Praze;

spočívající v úpravách s následujícími podrobnostmi:

výměna oken vnitřního pláště objektu, jedná se celkem o 117 oken ve vnitřních (světlíkových) dvorcích budovy a 9 kusů interiérových chodbových dveří. Okna čelní fasády byla měněna na základě závazného stanoviska MHMP OPP čj. S-MHMP 261773/2015 vydaného dne 3. 6. 2015.

Jedná se o špaletová okna s konstrukcí opatřenou bílým nátěrem v barvě dle RAL 1013. Jednoduchá špaletová okna s dřevěnou vnitřní špaletou a parapetem pocházejí u doby výstavby objektu v roce 1913, zasklení je jednoduché 3 mm silným sklem. Dřevo je poškozené povětrnostními podmínkami, rámy zkřivené, kování zčásti původní a z části novodobé. Některá okna jsou druhotně zasklena neprůhledným vzorovaným sklem různých vzorů, některá okna jsou opatřena odrazivými fóliemi.

Navrhované práce:



- dveře v pozici D1-D7 nahrazeny replikou: materiál lepený borovicový hranol, nátěr perlově bílá (lomená bílá RAL 1013, dle odstínu stávajících oken), zasklení jednoduchým bezpečnostním sklem Conex 331, příčka na skle dřevěná šíře 24 mm, těsnění silikonové bílé, závěsy šroubované kovové se zaoblením dle původních tvarů, lakováno RAL 1013, kliky a štíty provedeny jako repliky z masivní mosazi,
- okna nahrazena replikou: materiál lepený borovicový hranol, nátěr vodou ředitelnou barvou v odstínu „perlově bílá“ (lomená bílá RAL 1013, dle odstínu stávajících oken), zasklení izolačními dvojskly 4-16-4 mm, distanční rámeček bílý, skla zasklena dovnitř, příčka na skle dřevěná 24 mm (nezachovává dnešní profilaci příčlí), závěsy šroubované kovové se zaoblením dle původních tvarů, lakováno RAL 1013, kliky a štíty provedeny jako repliky z masivní mosazi,
- špaletová okna O6 (6 ks) nahrazena okny jednoduchými (pohledovými replikami) vzhledem ke stavebním úpravám v dotčených místech,
- do hmotové a architektonické kompozice stavby, do dispozice ani do stavebních konstrukcí nebude zasahováno,

a vydává podle ustanovení § 14 odst. 1 v souladu s § 14 odst. 3, § 44a odst. 3 zákona č. 20/1987 Sb., o státní památkové péči, ve znění pozdějších předpisů, toto **závazné stanovisko podle § 149 zákona č. 500/2004 Sb., správní řád**, ve znění pozdějších předpisů:

Provedení navrhovaných prací v rozsahu předložené projektové dokumentace „Výměna oken a dveří vnitřního pláště v objektu MK na adrese Milady Horákové“, kterou zpracoval  v 10/2022 je z hlediska zájmu státní památkové péče **p ř í p u s t n é** za těchto základních podmínek:

1. Před demontáží stávajících oken a výrobou všech nových oken bude osazeno vzorové okno, včetně jeho finálního barevného řešení, na dobře přístupném místě. O skutečnosti, že je vzorové okno osazeno, informuje vlastník, správce písemně MHMP OPP, aby byl umožněn řádný výkon dozorových pravomocí MHMP OPP. Do doby odsouhlasení vzorku nelze provést demontáž zbývajících oken.
2. Neprůhledné plochy budou jednotně zaskleny vzorovaným sklem typu „cathedral“.
3. Distanční rámeček bude napojován pouze v rozích konstrukce.
4. Povrchová úprava bude provedena nátěrem krycí barvy s lesklým povrchem.
5. Dvoukřídle dveře D7 budou zachovány a odborně repasovány.

Odůvodnění:

Podle ustanovení § 14 odst. 1 zákona č. 20/1987 Sb., o státní památkové péči, ve znění pozdějších předpisů, byla dne 12.10.2022 podána oprávněnou osobou žádost o vydání závazného stanoviska k návrhu výše uvedených udržovacích prací předmětné nemovitosti v rozsahu předložené dokumentace.

Žádost obsahuje následující doklady a podklady:

- výpis z katastru nemovitostí

- výpis z obchodního rejstříku
- projekt identifikovaný

Usnesením č. j. MHMP 1871846/2022 ze dne 14.10.2022 rozhodl MHMP OPP v souladu s § 149 odst. 4 zákona č. 500/2004 Sb., správní řád, ve znění pozdějších předpisů (dále jen správní řád), ve spojení s § 76 správního řádu a § 4 odst. 9 zákona č. 183/2006 Sb., o územním plánování a stavebním řádu, ve znění pozdějších předpisů (dále jen stavební zákon), o prodloužení lhuty pro vydání závazného stanoviska. Žadatel byl o této skutečnosti vyrozuměn přípisem č. j. MHMP 1871912/2022 ze dne 14.10.2022, který mu byl doručen dne 17.10.2022.

MHMP OPP v souladu s ustanovením § 3 zákona č. 500/2004 Sb., správní řád, ve znění pozdějších předpisů (dále jen správní řád), zjišťoval stav věci, o kterém nejsou duvodné pochybnosti, a v souladu s ustanovením § 50 odst. 3 citovaného zákona zjistil všechny okolnosti důležité pro ochranu veřejného zájmu.

MHMP OPP požádal dne 14.10.2022 2022 Národní památkový ústav, územní odborné pracoviště v hl. m. Praze (dále jen NPÚ ÚOP PR), o zpracování písemného vyjádření k předloženému návrhu v zákonné lhutě 20 dnu ode dne doručení žádosti o jeho vypracování.

Ve smyslu ustanovení § 14 odst. 6 zákona č. 20/1987 Sb., o státní památkové péči, ve znění pozdějších předpisů, bylo ve věci vydáno písemné vyjádření NPÚ ÚOP PR č. j. NPÚ-311/85647/2022 ze dne 21.11.2022, které MHMP OPP obdržel dne 21.11.2022. Ve svém vyjádření tato odborná organizace konstatuje, že navrhované práce jsou v souladu se zájmem ochrany kulturně historických hodnot za následujících podmínek:

1. *Nové výplně stavebních otvorů budou provedeny coby pohledově přesné repliky stávajících. Těsnění nebude přesahovat vnější hrany rámu (nebude patrné při uzavřené posici) a bude osazenou pouze na křídlech, nikoliv na pevných rámech. K posouzení budou předloženy podrobnosti (charakteristické řezy) stávajících a navrhovaných výrobků v podrobnosti měřítka 1:5.*
2. *Bude vyroben a osazen prototyp výplně, jež bude posouzen zástupci orgánu státní památkové péče. Bez jeho protokolárního odsouhlasení nebudou práce plošně prováděny.*
3. *Nepřehledné plochy budou jednotně zaskleny vzorovaným sklem typu „cathedral“.*
4. *Distanční rámeček bude proveden bez potisku číselným kódem výrobce, napojován bude pouze v rozích konstrukce, v barvě rámu okenních křidel.*
5. *Povrchová úprava bude provedena nátěrem krycí barvy s lesklým povrchem.*
6. *Před započítím demontáže oken vybere zástupce NPÚ ÚOP PR spolu se zástupcem investora jedno okno, které bude ponecháno a uskladněno v objektu jako historický doklad původního řešení okenních konstrukcí.*
7. *Dvoukřídle dveře D7 budou zachovány a odborně repasovány.*

S tímto upozorněním:

- *Zástupci NPÚ ÚOP PR bude umožněno provádění památkového dohledu nad prováděním prací v rámci kontrolních dní stavby, a to ve smyslu § 32 odst. 1 zák. č. 20/1987 Sb. O státní památkové péči, ve znění pozdějších předpisů.*

- *Účast zástupce NPÚ ÚOP PR na kontrolních dnech či v průběhu prací požadujeme pro zabezpečení odborného dohledu nad prováděním komplexní péče o kulturní dědictví, kterým je odborná organizace státní památkové péče pověřena ze zákona. Zahájení prací bude písemně oznámeno NPÚ ÚOP PR (dopisem, e-mailem adresovaným na odbor péče o památkový fond).*

Žadateli byla analogicky podle § 36 odst. 3 zákona č. 500/2004 Sb., správní řád, ve znění pozdějších předpisu, před vydáním závazného stanoviska ve věci dána možnost vyjádřit se k podkladům závazného stanoviska. Žadatel této možnosti nevyužil.

MHMP OPP, který žádost posoudil, se obsahově ztotožnil s písemným vyjádřením NPÚ ÚOP PR s tím, že provedení prací, uvedených v předloženém návrhu, je z hlediska zájmu státní památkové péče přípustné za podmínek, uvedených ve výrokové části závazného stanoviska. MHMP OPP neuvedl podmínku č. 1 písemného vyjádření NPÚ ÚOP PR, neboť detailní provedení replik oken bude posouzeno a vzorku. MHMP OPP neuvedl podmínku č. 6 písemného vyjádření NPÚ ÚOP PR, neboť práce zde uvedené jsou nad rámec předmětu žádosti a jsou nevymahatelné.

Dotčená nemovitost je nemovitou kulturní památkou, zapsanou v Ústředním seznamu kulturních památek pod R.č.Ú.s. je nemovitou kulturní památkou, zapsanou v Ústředním seznamu kulturních památek pod R.č.Ú.s. 40395/1-1421 a je v památkové rezervaci v hlavním městě Praze, prohlášené nařízením vlády č. 66/1971 Sb., o památkové rezervaci v hlavním městě Praze.

Dum č. p. 220/IV je budova bývalého „Městského sirotčince JCM arcivévodkyně Gisely“, vybudovaná ve stylu geometrické secese podle návrhu Josefa Rosipala, který byl zaměstnaný jako úředník na Stavebním úřadě královského hlavního města Prahy, z let 1911-13. Volně stojící budova má rovnou střechu, která je podpořena železobetonovou konstrukcí stropu, pravděpodobně systému Monier. Stavba je postavena na výrazném obdélníkovém pudoryse se dvěma vnitřními světlíky (dvorky). Dum je dvoupatrový se zvýšeným přízemím. Osovou souměrnost fasády podpořil architekt pravidelným rozmístěním shodných velkých oken, s jednoduchým členěním, která ve stejné rytmizaci obíhají celý dum. V severním průčelí zvýrazňuje fasádu trojosý střední rizalit a široké vnější schodiště k pravouhlému portálu (s balkónem v patře) v širokém v kónickém ostění. Supraportu balkónového vchodu tvoří ve vysokém reliéfu provedený pražský znak s císařským orlem mezi dvanácti prapory, v mezipatrových polích krajních os jsou letopočty 1875 a 1912. Vnitřní dispozici později narušila suterénní zástavba dvoru, další vnitřní úpravy v suterénu proběhly r. 1937 a 1954. V roce 1939 bylo přistavěno pravouhle zalomené vnější schodiště od balkónu v levé části severního průčelí; v roce 1999 proběhla adaptace budovy pro potřeby ministerstva kultury. V sadu vpravo od vstupní brány je pomník v podobě kamenné desky s odlomeným rohem, nesoucí jména někdejších chovanců sirotčince, kteří zahynuli v první světové válce; autorem pomníku z r. 1925 je František Bílek.

Předmětem památkové ochrany kulturních památek je objekt jako celek, zejména jeho hmotové a dispoziční uspořádání, architektonická kompozice a historické vodorovné a svislé nosné konstrukce, ale i veškeré autentické konstrukce a prvky nenosné a výplňové (okenní, dveřní a vratové výplně, deštění, obklady parapetu a pod.), a to včetně všech autentických historických prvků a detailů.

Dům představuje na území levého břehu výjimečný příklad zástavby někdejšího hradebního okrsku solitérní veřejnou stavbou. Objekt samotný je ušlechtilé architektonické kompozice, dobře zachovaný s četnými detaily přidružených stavebních řemesel. Hmotovou a urbanistickou kompozicí je dům citlivě vložen do mimořádně hodnotného historického území – severozápadního předpolí Pražského hradu, v těsné souvislosti s širším hradním areálem (Lumbeho zahradou), na terénním zlomu, kde se výrazně uplatňuje i při středně dálkových pohledech.

Technický stav výplní stavebních otvorů je havarijní převážně vinou zanedbané údržby. Okna jsou zkřivená, spodní části pevných rámu (prahy) s částí křídel jsou vyhnílé, povrchová úprava degradovaná, kování z větší části není plně funkční. Jedná se o truhlářské výrobky pocházející z doby výstavby (1913), jež dlouhodobě dobře plnily svou funkci. Výrobky stavebního truhlářství vyžadují přiměřené zacházení i řádnou péči, mezi níž patří průběžná údržba, oprava poruch, a především pravidelné opravy povrchových úprav.

V téže věci bylo MHMP OPP vydáno závazné stanovisko sp. zn. S-MHMP 440724/2017 Chalupka ze dne 20. 6. 2017.

Základním úkolem památkové péče je ochrana autenticity architektonických konstrukcí objektu včetně tvaru a historického vzhledu a podoby jeho střech, což je základním bodem ochrany architektonické charakteristiky typické historické zástavby jádra pražské aglomerace, kterou je třeba zachovat.

Okna jako taková mají pro vzhled kulturní památky velký význam, spolupodílejí se na jejím architektonickém výrazu a přispívají i k její věrohodnosti. Zároveň jsou i nedílnou součástí vybavení stavby. V tomto případě se jedná se o řemeslně hodnotné truhlářské prvky vyvážených poměrů a subtilní konstrukce, proto je důležité, aby byly jejich repliky velmi přesně se zachováním původní profilace, kování a povrchové úpravy. MHMP OPP má za to, že výměna oken včetně jejich osazení je v tomto případě pro celkový vzhled domu natolik specifická věc, že nelze práce provést jako celek, ale nejdříve ověřit na vzorku. Proto byla stanovena podmínka č. 1.

Nyní jsou nepruhledné plochy zaskleny skly s nejruznějšími plastickými vzory, často i v kombinacích několika tabulek vedle sebe. Tento efekt je velmi rušivý. Vzorek skla „cathedral“ je nejbližší historické architektuře a působí nejméně rušivě, z tohoto důvodu je jeho použití nejvhodnější. Z těchto důvodů byla stanovena podmínka č. 2.

Zasklívání izolačními dvojskly není historické konstrukční řešení a dochází při něm k mírné vizuální změně podoby okna. Aby tato změna byla co nejméně patrná, je v dokumentaci

navrženo provedení distančního rámečku v bílé barvě. Pro zajištění co nejlepšího výsledku je však nutné, aby spoje (napojování distančního pásku) byly prováděny pouze v rozích konstrukce. Proto byla stanovena podmínka č. 3.

Okenní konstrukce byly historicky natírány barvou s lesklým povrchem. Povrchová úprava nástřikem nebo v matné barvě by působila neautenticky. Z tohoto důvodu byla stanovena podmínka č. 4.

Vnitřní výplně nejsou poškozeny působením povětrí a lze je tedy dobře truhlářsky opravit do bezvadného stavu. Předmětné výplně představují nedílnou součást hmotné podstaty stavební kulturní památky. Proto byla stanovena podmínka č. 5

Navržené práce při respektování výše stanovených podmínek nejsou v rozporu s režimem památkové ochrany kulturní památky na dotčeném území.

Podle § 29 odst. 2 písm. b), § 44a odst. 3 zákona č. 20/1987 Sb., o státní památkové péči, ve znění pozdějších předpisu, § 136 odst. 1 a § 149 správního řádu je toto závazné stanovisko úkonem učiněným dotčeným orgánem pro řízení vedené stavebním úřadem.

Poučení o opravném prostředku:

Proti tomuto závaznému stanovisku **nelze** v souladu s ustanovením § 149 odst. 1 správního řádu **podat samostatné odvolání**, neboť tento úkon není samostatným rozhodnutím. Pokud toto závazné stanovisko znemožňuje vyhovět výše uvedené žádosti, příslušný stavební úřad v souladu s ustanovením § 149 odst. 6 správního řádu nebude provádět další dokazování a žádost zamítne. **Až proti rozhodnutí příslušného stavebního úřadu je možné podat odvolání**, které umožní, aby bylo v souladu s ustanovením § 149 odst. 7 správního řádu přezkoumáno toto závazné stanovisko.



podepsáno elektronicky

Rozdělovník:

- I. Doručuje se prostřednictvím datové schránky
Ministerstvo kultury, Maltézské náměstí 471/1, 118 00 Praha 1, idds: 8spaaur
- II. Na vědomí
OVýs ÚMČ Praha 6
NPÚ ÚOP PR

Příloha č. 4 Smlouvy o dílo č.j. MK 31745/2023 OH

**Souhlas Městské části Praha 6, odboru výstavby s provedením
ohlášeného stavebního záměru č.j. MCP6027993/2023 ze dne
27.01.2023**



MĚSTSKÁ ČÁST PRAHA 6
ÚŘAD MĚSTSKÉ ČÁSTI
ODBOR VÝSTAVBY



MKCRP00GZEVN

Platnost do 2 let od vydání 2023

Č.J.: MCP6 027993/2023
SPIS. ZN.: SZ MCP6 457825/2022/OV/Emr
Značka: D-220/Hradčany
Vyřizuje: [redacted]
Kontaktní spojení: tel. [redacted]
Referentské č.:209/2022
Příloha: dokumentace

V Praze dne: **27-01-2023**

| | |
|------------------------|-------------------------|
| Ministerstvo kultury ⑦ | |
| Došlo | 31. 01. 2023 - 110 2023 |
| Č.j. | OK počet listů 1 sv |
| Přiděl | APP počet listů příloh: |

SOUHLAS

S PROVEDENÍM OHLÁŠENÉHO STAVEBNÍHO ZÁMĚRU

Odbor výstavby Úřadu m. č. Praha 6, jako stavební úřad příslušný podle § 13 odst. 1 písm. c) zákona č. 183/2006 Sb., o územním plánování a stavebním řádu, ve znění pozdějších předpisů (dále jen "stavební zákon") a podle vyhlášky č. 55/2000 Sb. hl. m. Prahy, kterou se vydává Statut hl. m. Prahy, ve znění pozdějších předpisů, posoudil ohlášení stavebního záměru podle § 105 a § 106 odst. 1 stavebního zákona, které dne 27.12.2022 podal

Ministerstvo kultury ČR, Martin Martínek, M.A. ředitel odboru hospodářského, IČO 000 23
671, Maltézské náměstí 471/1, Praha 1-Malá Strana, 118 00 Praha 011

(dále jen "stavebník"), a na základě tohoto posouzení podle § 106 stavebního zákona

vydává souhlas

s provedením ohlášeného stavebního záměru:

udržovací práce podle § 104 odst. 1 písm. j) stavebního zákona

„výměna všech oken vnitřního pláště (do 3 světlíků) a interiérových dveří v objektu č.p. 220 k.ú. Hradčany - Ministerstvo kultury ČR“
Praha, Hradčany č.p. 220, ul. Milady Horákové 139

(dále jen "stavební záměr") na pozemku st. p. 449 v katastrálním území Hradčany.

Popis druhu a účelu stavebního záměru:

- jedná se o udržovací práce dle §104, bod 1) písm.j) na stavbě, která je kulturní památkou
- v 1.PP – 3.NP budovy čp. 220, k.ú. Hradčany - výměna 117 stávajících špaletových oken na vnitřním plášti za nová, vyrobená jako kopie oken původních z borovicových hranolů s nátěrem v odstínu perlově bílá RAL 1013, se zasklením izolačními dvojskly
- špaletová okna O6 (6 ks) budou nahrazena jednoduchými (pohledovými replikami)
- výměna 9 ks interiérových chodbových dveří z lepených borovicových hranolů s nátěrem v odstínu perlově bílá RAL 1013 se zasklením jednoduchým bezpečnostním sklem Conex 331,
- kliky a štítky na oknech i dveřích budou masivní mosazné, repliky tvarově podobné původním.

Ohlášení bylo doloženo:

- závazným stanoviskem Odboru památkové péče MHMP čj. MHMP 2269900/2022, sp. zn.: S-MHMP 1862042/2022 ze dne 05.12.2022 - s podmínkami (jedná se o stavbu, která je nemovitou kulturní

památkou a je v památkové rezervaci v hlavním městě Praze, prohlášené nařízením vlády č. 66/1971 Sb., o památkové rezervaci v hl.m.Praze)

- jednoduchou projektovou dokumentací vypracovanou [redacted] v 10/2022, IČ: [redacted]

Podmínky pro provedení stavebního záměru podle § 106 odst. 2 a § 115 stavebního zákona:

1. Bude umožněn dozor OPP MHMP a předem odsouhlaseno vzorové okno.
2. Nepřůhledné plochy budou jednotně zaskleny vzorovaným sklem typu „cathedral“
3. Povrchová úprava bude provedena nátěrem krycí barvy s lesklým povrchem.
4. Distanční rámeček bude napojen pouze v rozích konstrukce
5. Dvoukřídlé dveře D7 budou zachovány a odborně repasovány.

Upozornění:

V souladu s § 122 stavebního zákona lze provedené úpravy užívat na základě **kolaudačního souhlasu**. Stavebník zajistí, aby byly provedeny a vyhodnoceny zkoušky předepsané zvláštními právními předpisy (souhlas Odboru památkové péče MHMP s provedením stavebních prací).

Poučení:

Souhlas se doručuje stavebníkovi spolu s ověřenou dokumentací nebo projektovou dokumentací a štítkem obsahujícím identifikační údaje o ohlášeném stavebním záměru. Současně se souhlas doručí dotčeným orgánům, osobám uvedeným v § 105 odst. 1 písm. f) stavebního zákona a vlastníkově stavby, pokud není stavebníkem. Místně příslušnému obecnímu úřadu, pokud není stavebním úřadem, se souhlas doručí spolu s ověřenou dokumentací nebo projektovou dokumentací.

Souhlas nabývá právních účinků dnem doručení stavebníkovi. Platí po dobu 2 let ode dne vydání. Nepozbývá však platnosti, pokud v této době bylo s ohlášeným stavebním záměrem započato. Platnost souhlasu nelze prodloužit.

Za správnost vyhotovení: [redacted]

Městská část Praha 6
Úřad městské části
odbor výstavby
Čs. armády 23, PSČ 160 52
10 -



Poplatek:

V souladu s § 8 odst. 1 písm. a) zákona č. 634/2004 Sb., o správních poplatcích v platném znění, je Ministerstvo kultury, jakožto státní orgán, od poplatku osvobozeno.

Obdrží:

navrhovatel (dodejky):

1. Ministerstvo kultury ČR, IDDS: 8spaaur

dotčené orgány:

2. Hygienická stanice hl. m. Prahy, IDDS: zpqai2i
3. Odbor památkové péče MHMP, IDDS: 48ia97h