

SMLOUVA
O ZAJIŠTĚNÍ LODNÍ DOPRAVY A PŘEPRAVY OSOB
uzavřená dle § 2550 a násl. zákona č. 89/2012 Sb., občanský zákoník, ve znění pozdějších předpisů, (dále jen „Smlouva“), mezi smluvními stranami:

Statutární město Ústí nad Labem, Městský obvod Ústí nad Labem – Střekov

Se sídlem: Národního odboje 794/15, 400 03 Ústí nad Labem
Zastoupené: Mgr. Pavlem Peterkou, starostou
IČ: 00081531, DIČ: CZ00081531
IDDS: sbzbn22 ev. číslo smlouvy: SML5006341
e-mail: podatelna.strekov@mag-ul.cz
Bank. spojení: [REDAKCE], Komerční banka, a.s.
na straně jedné (dále jen „Objednatel 1, příp. „Objednatel“)

a

Statutární město Ústí nad Labem, Městský obvod Ústí nad Labem – Neštětice

Se sídlem: U Radnice 229; 403 31 Ústí nad Labem
Zastoupené: Bc. Yvetou Tomkovou, starostkou
IČ: 00081531, DIČ: CZ00081531
IDDS: 3qxbasv ev. číslo smlouvy: SML_____
e-mail: podatelna.nestemice@mag-ul.cz
Bank. spojení: [REDAKCE], Komerční banka, a.s.
na straně jedné (dále jen „Objednatel 2“, příp. „Objednatel“)

a

Dopravce:

Josef Třešňák

Se sídlem: Turistická 373, 403 31 Ústí nad Labem – Neštětice
IČ: 13331167; DIČ: CZ451129014
Bank. spojení: [REDAKCE], Komerční banka, a.s.
IDDS, příp. e-mail: 7a6jpvb; TresnakJ@seznam.cz
Telefon: [REDAKCE]
na straně druhé (dále jen „Dopravce“)

Čl. 1

Předmět smlouvy

1. Předmětem smlouvy je závazek Dopravce **k přepravě osob** (dále jen „Cestující“) ve vnitrozemské plavbě ve smyslu zákona č. 114/1995 Sb., o vnitrozemské plavbě, v platném znění (dále jen „Zákon o vnitrozemské plavbě“), **prostřednictvím přívozu „Svádov – Neštětice a Neštětice – Svádov“**, dále pak přeprava menších břemen a spoluzavazadel Cestujících, popř. kol, kočárků, invalidního vozíku, atd. (dále jen „Služba“).
2. Místem plnění smlouvy, tedy poskytování Služby, je katastrální území Svádov a katastrální území Neštětice, zejména řeka Labe dle Přílohy č. 1 této Smlouvy.
3. Provozovat přívoz v místě plnění dle předchozího odstavce tohoto článku Smlouvy je oprávněn (jsou oprávněni):
 - a) [REDAKCE], tel.: [REDAKCE],
 - b) [REDAKCE], tel.: [REDAKCE],
 - c) [REDAKCE], tel.: [REDAKCE],
 - d) [REDAKCE], tel.: [REDAKCE].

Změnu této odborně způsobilé osoby/osob může Dopravce provést pouze po předchozím souhlasu Objednatele a to vždy pouze za osobu se stejnou nebo vyšší odbornou schopností a zkušeností.

4. Odborně způsobilá osoba dle předchozího odstavce tohoto článku Smlouvy bude přítomna v místě plnění minimálně dle doby plnění uvedené v čl. 2 Smlouvy.

Čl. 2 Doba plnění

1. Dopravce zajistí plnění předmětu Smlouvy v rozsahu **1 740 plavebních hodin** v roce 2023, v období **1. 6. – 30. 11.** (183 dní), a to následovně:

	provozní doba „od – do“	počet plavebních hodin / den	počet dnů / měsíc	plavební hodiny CELKEM / měsíc
Červen	9.00 – 18.00	9,0	30	270,0
Červenec	9.00 – 19.30	10,5	31	325,5
Srpen	9.00 – 19.30	10,5	31	325,5
Září	9.00 – 18.00	9,0	30	270,0
Říjen	9.00 – 18.00	9,0	31	279,0
Listopad	9.00 – 18.00	9,0	30	270,0

2. Tato Smlouva se uzavírá na dobu určitou, a to ode dne účinnosti smlouvy do 30. 11. 2023.

Čl. 3 Cena přepravného

1. Jednotkové ceny za poskytování Služby (dále jen „Přepravné“) se sjednávají v souladu se zákonem č. 526/1990 Sb., o cenách, v platném znění, dohodou Smluvních stran na základě nabídky Dopravce a činí:
- cena celkem za jednu plavební hodinu: **183,- Kč** (slovy *jednostoosmdesát tři korun českých*) včetně DPH.
2. Plavební hodinou dle předchozího odstavce tohoto článku Smlouvy se rozumí časový úsek od první plavby dne do poslední plavby dne a počítá se po celých půlhodinách jako nejmenší časová jednotka.
3. V ceně Přepravného jsou zahrnuty veškeré náklady a zisk Dopravce nezbytné k řádnému a včasnému poskytnutí Služby dle ujednání Smlouvy. Dopravce není oprávněn účtovat Objednateli jakékoliv další poplatky a náklady spojené s poskytováním Služby dle Smlouvy, které nezahrnul do ceny dle odst. 1 tohoto článku.
4. Cenu Přepravného je možné změnit či překročit pouze v případě změny příslušných právních předpisů upravujících výši DPH. V takovém případě bude účtována DPH ve výši platné k datu uskutečnění zdanitelného plnění.
5. Celková cena přepravného v rozsahu dle Čl. 2 činí **max. 318.420,- Kč** (slovy *třistaosmnácttisícčtyřístadvace korun českých*) včetně DPH. Cena bez DPH činí 263.157,02 Kč; DPH ve výši 21 % činí 55.262,98 Kč.

Čl. 4 Jízdné, přepravné

1. Objednatel souhlasí, aby Dopravce vybíral za poskytování Služeb jízdné/přepravné, a to individuálně v místě plnění předmětu Smlouvy.
2. Jízdné/přepravné bude vybíráno na základě ceníku stanoveného Dopravcem. Tento ceník bude k dispozici v místě plnění předmětu Smlouvy na plavidle, a to v tištěné podobě.
3. Stanovené jízdné/přepravné **nepřekročí** tyto částky (včetně DPH):
- | | | |
|---------------|------|---------|
| Dospělá osoba | max. | 20,- Kč |
|---------------|------|---------|

Dítě do 6 let		ZDARMA
Dítě od 6 let	max.	15,- Kč
Senioři	max.	15,- Kč
Držitel průkazu ZTP a ZTP/P		ZDARMA (vč. doprovodu ZTP/P)
Jízdní kolo, kočárek, pes s košíkem	max.	5,- Kč

4. Výběr jízdného/přepravného Dopravcem neovlivňuje nabídkovou cenu uvedenou v Čl. 3 této Smlouvy a Dopravce zodpovídá za řádné účtování o tržbách ve vztahu k zákonu č. 563/1991 Sb., o účetnictví, v platném znění a ve vztahu k zákonu č. 586/1992 Sb., o daních z příjmů, v platném znění.

Čl. 5

Cena za přípravu na provoz přívozu

1. Dodavatel je oprávněn vystavit fakturu v celkové částce **100.000,- Kč** (slovy: *jednostotísíc korun českých*) včetně DPH, a to do 15 dnů ode dne podpisu této smlouvy, na úhradu nákladů souvisejících se zabezpečením technické přípravy provozu přívozního plavidla a dalších souvisejících výdajů.
2. Faktura za přípravu na provoz přívozu bude rozdělena následovně:
 - a) Objednateli 1 bude fakturována částka ve výši 50 % částky uvedené v odst. 1,
 - b) Objednateli 2 bude fakturována částka ve výši 50 % částky uvedené v odst. 1.
3. Náležitosti faktury musí odpovídat ustanovením Čl. 6 odst. 6 a násl.
4. Dodavatel je oprávněn si ponechat částku uvedenou výše v tomto článku v odstavci 1 jen za podmínky, že po dobu trvání této smlouvy zajistí přepravu dle této smlouvy nejméně v rozsahu 61 dnů (*1/3 celkové doby provozu přívozu*), z nichž v každém bude přeprava zajištěna v plném počtu plavebních hodin daného dne. Pro případ, že přeprava bude zajištěna v méně než 61 dnech, je dodavatel povinen zaplatit smluvní pokutu vypočtenou jako součin částky 1.000,- Kč a počtu dnů, jež schází do 61 dnů; každému z Objednatelů přísluší po 50 % z takto vypočtené smluvní pokuty. Smluvní pokuta je splatná do 7 dnů ode dne výzvy kteréhokoli z Objednatelů.

Čl. 6

Platební podmínky

1. Dopravce bude za řádně poskytnutou Službu Cestujícím vystavovat Objednatelům fakturu jednou měsíčně vždy po uplynutí kalendářního měsíce, v němž byla přeprava Cestujících prováděna. Účtovaná částka musí korespondovat s rozsahem plavebních hodin dle Čl. 2 této Smlouvy a řádně vyplněným výkazem plavebních hodin, který bude nedílnou součástí (přílohou) faktury.
2. Faktura bude za každý kalendářní měsíc rozdělena následovně:
 - c) Objednateli 1 bude fakturována částka ve výši 50 % měsíčních nákladů,
 - d) Objednateli 2 bude fakturována částka ve výši 50 % měsíčních nákladů.
3. Faktury musí formou a obsahem odpovídat zákonu č. 563/1991 Sb., o účetnictví, v platném znění a dále zákonu č. 235/2004 Sb., o dani z přidané hodnoty, v platném znění (mít náležitosti daňového dokladu) a Občanského zákoníku (mít náležitosti obchodní listiny). Faktura bude doručena Objednatelům nejdéle do 7. kalendářního dne následujícího kalendářního měsíce po datu uskutečnění zdanitelného plnění, za které se považuje poslední den v měsíci, v němž bylo uskutečněno účtované plnění.
4. Objednatel je povinen zaplatit Dopravci fakturu ve lhůtě splatnosti, která se sjednává na 30 dnů od data doručení faktury Objednatelům. Dnem zaplacení se rozumí den odepsání fakturované částky z účtu Objednatelů ve prospěch účtu Dopravce.

5. Faktura vystavená v rozporu se Smlouvou a/nebo platnými právními předpisy nemá vůči Objednateli žádné právní účinky. V takovém případě Objednatel není v prodlení s úhradou faktury a lhůta k její úhradě počne běžet až dnem doručení řádně vystavené faktury.
6. V případě sporu o skutečně odpracované plavební hodiny nebo kvalitu poskytnuté Služby se Objednatelé a Přepravce zavazují vést nejprve jednání o smírném řešení, a to tak, že v případě námitek kteréhokoli z Objednatelů proti počtu vykázaných plavebních hodin nebo proti kvalitě poskytnuté Služby (souhrnně jako „reklamace“) buď Přepravce uzná reklamaci, stornuje fakturu a vystaví novou fakturu, nebo Přepravce reklamaci neuzná s písemným odůvodněním. Po dobu jednání o smírném řešení, tj. od okamžiku podání reklamace do okamžiku vyřízení reklamace, nejsou Objednatelé v prodlení s úhradou faktury.

Čl. 7

Podmínky přepravy a poskytování plnění

1. Služba bude poskytována v souladu se Zákonem o vnitrozemské plavbě.
2. Dopravce se zavazuje:
 - a) provádět poskytování Služby bez prodlení, za splnění standardů kvality a bezpečnosti dopravy stanovené obecně závaznými platnými předpisy, s profesionálním přístupem při zachování základních pravidel slušného chování;
 - b) zajišťovat poskytování Služby pouze osobami, které jsou k tomu odborně způsobilé a splňují podmínky kladené platnými právními předpisy. Doklad o kvalifikaci těchto osob je Dopravce na požádání Objednatele povinen doložit.
 - c) zabránit znečištění povrchových a podzemních vod ropnými produkty nebo závadnými látkami, Dopravce odpovídá za dodržování platných právních předpisů o ukládání a likvidaci odpadů;
 - d) udržovat plavidlo určené k poskytování Služby v řádném technickém stavu a čisté (vně i uvnitř), přičemž Dopravce odpovídá za zdraví, bezpečnost a pohodlí Cestujících a za jimi přepravované movité věci (plavidlo bude vybaveno stříškou proti nepřízni počasí);
 - e) zajistit náhradní plavidlo určené k řádnému poskytování Služby, které bude odpovídat zadávacím podmínkám Veřejné zakázky nebo bude technicky a parametrově vhodnější pro poskytování Služby, dojde-li k nemožnosti poskytování Služby z technických důvodů na straně Dopravce, a to **nejpozději do pěti kalendářních dnů** od takového zjištění;
 - f) zajistit zákaz kouření v plavidle určenému k poskytování Služby;
 - g) nahradit Cestujícím/u újmu na zdraví a škodu na zavazadle přepravovaném společně s ním, pakliže k takové škodě došlo poskytováním Služby Dopravce.
3. Smluvní strany se dohodly, že Dopravce, resp. odborně způsobilá osoba dle Čl. 1 odst. 3 této Smlouvy je oprávněna přerušit poskytování Služby v případě nepříznivých klimatických podmínek, které mají prokazatelný vliv na bezpečnost plavby či Cestujících, a to pouze o dobu, kdy tyto nepříznivé klimatické podmínky přetrvávají. O této skutečnosti je povinen Dopravce, resp. odborně způsobilá osoba dle Čl. 1 odst. 3 této Smlouvy bezodkladně a prokazatelným způsobem informovat oba Objednatele.
4. Objednatel je oprávněn kontrolovat poskytování Služby a požadovat, aby Dopravce zjednal nápravu, zjistí-li Objednatel, že Dopravce porušuje své povinnosti. Nejedná-li Dopravce nápravu, může Objednatel okamžitě odstoupit od Smlouvy.
5. Dopravce se zavazuje mít uzavřenu **Pojistnou smlouvu na pojištění odpovědnosti za škodu** jím způsobenou Objednateli a třetím osobám, u které garantuje její platnost po celou dobu platnosti Smlouvy. Dopravce garantuje platnost obdobných smluv i u svých případných poddodavatelů.
6. Dopravce je oprávněn poskytovat plnění pouze prostřednictvím těch poddodavatelů, kteří jsou uvedeni ve zvláštní Příloze této Smlouvy a pouze v rozsahu dle této přílohy. Jakékoliv

změny poddodavatelů podléhají předchozímu souhlasu Objednatele. Za poddodávku je pro tento účel považována realizace a poskytování dílčích částí Služby jinými subjekty než Dopravcem. Za poskytování služeb těmito poddodavateli nese Dopravce odpovědnost jako by služby poskytoval on sám.

Čl. 8

Smluvní pokuty a ostatní ujednání

1. V případě prodlení s úhradou peněžitého plnění je Objednatel povinen zaplatit Dopravci smluvní pokutu ve výši 0,05 % z dlužné částky za každý i započatý den prodlení.
2. V případě prodlení Dopravce s poskytováním Služby nebo bude-li Dopravce poskytovat sjednanou Službu v rozporu s ujednáním Smlouvy a platnými právními předpisy, uhradí Dopravce Objednateli smluvní pokutu ve výši 1.500,- Kč za každý den neposkytování Služby.
3. V případě nepřítomnosti odborně způsobilé osoby v místě plnění v souladu s ustanovením Čl. 1 odst. 4 této Smlouvy, je Dopravce povinen zaplatit Objednateli smluvní pokutu ve výši 5.000,- Kč za každou i započatou hodinu nepřítomnosti.
4. Zaplacením smluvní pokuty není dotčeno právo oprávněné strany na náhradu škody způsobené jí porušením povinnosti povinnou stranou, na niž se smluvní pokuta vztahuje, a to ve výši přesahující smluvní pokutu.
5. Smluvní pokuty jsou splatné do 15 dnů ode dne vystavení penalizace, není-li ve vyúčtování uvedena splatnost delší.
6. Dopravce prohlašuje, že ke dni podpisu Smlouvy není veden v registru plátců DPH jako nespolehlivý plátcem. Dále prohlašuje, že jeho bankovní účet uváděný v záhlaví Smlouvy je totožný s jeho účtem zveřejněným v registru plátců DPH. V případě, že se některé z prohlášení Dopravce dle tohoto ustanovení odstavce Smlouvy ukáže jako nepravdivé, je Objednatel oprávněn zajistit DPH Dopravce a poukázat částku odpovídající DPH namísto Dopravci přímo na účet příslušného finančního úřadu; totéž platí i v případě, že bude Dopravce uveden v registru plátců DPH jako nespolehlivý plátcem po uzavření Smlouvy.

Čl. 9

Možnosti ukončení smlouvy

1. Smluvní strana je oprávněna odstoupit od Smlouvy pouze z důvodů stanovených Občanským zákoníkem, Smlouvou a dále v případech podstatného porušení smluvních povinností ostatních Smluvních stran. Za podstatné porušení Smlouvy se (kromě případů stanovených Občanským zákoníkem) považuje zejména:
 - a) prodlení Dopravce se zahájením plnění delší jak 5 dnů,
 - b) prodlení Objednatele s úhradou dlužné částky déle než 30 dnů,
 - c) nekvalitní poskytování Služby, tj. v rozporu se Smlouvou, se závaznými právními předpisy a pokyny Objednatele, přičemž na tuto skutečnost byl Dopravce Objednatelem již písemně upozorněn; výpovědní doba v těchto případech (body a–c) činí **15 dnů** ode dne doručení písemného upozornění Dopravci.
2. Objednatel je dále oprávněn odstoupit od Smlouvy, byl-li podán návrh na prohlášení konkurzu na majetek Dopravce, nebo porušil-li Dopravce jakoukoliv podstatnou povinnost vyplývající ze Smlouvy, která může ovlivnit kvalitu poskytované Služby.
3. Odstoupení od Smlouvy je jednostranný právní úkon, který musí být učiněn písemně a doručen druhé Smluvní straně bez zbytečného odkladu poté, co se odstupující Smluvní strana o důvodech odstoupení dověděla.
4. Odstoupením od Smlouvy nezaniká nárok na náhradu škod a smluvních pokut ze Smlouvy vyplývajících.

Čl. 10

Závěrečná ustanovení

1. Práva a povinnosti Smluvních stran ve Smlouvě výslovně neupravené se řídí příslušnými ustanoveními Občanského zákoníku.
2. Smluvní strany se dohodly, že případné spory, vzniklé ze závazků sjednaných Smlouvou, budou řešit především vzájemnou dohodou. Spory nevyřešené dohodou budou rozhodovány příslušným soudem, který je obecným soudem Objednatele v okamžiku podpisu Smlouvy.
3. Smlouvu lze měnit jen vzájemnou dohodou Smluvních stran (není-li ve Smlouvě vyhrazeno v konkrétním případě jinak) a to pouze formou písemných a vzesupnou řadou číslovaných dodatků. Smluvní strany se zavazují vyjádřit ke změnám písemně ve lhůtě do 5 pracovních dnů od prokazatelného obdržení písemného návrhu změny (dopis, e-mail, apod.). Po tuto dobu je návrhem zavázána podávající Smluvní strana.
4. Smlouva je vyhotovena ve 3 stejnopisech s platností originálu, z nichž každá ze Smluvních stran obdrží po jednom vyhotovení.
5. Neplatnost, nevymahatelnost nebo neúčinnost kteréhokoli ustanovení Smlouvy nemá vliv na platnost, vymahatelnost nebo účinnost zbývajících částí Smlouvy. Je-li nebo stane-li se některé ustanovení Smlouvy neplatným, nevymahatelným nebo neúčinným, Smluvní strany se zavazují nahradit takové ustanovení novým platným, vymahatelným a účinným ustanovením s účelem a významem co nejbližším původnímu ustanovení nejpozději do 10 pracovních dní po doručení výzvy druhé Smluvní straně.
6. Dopravce není oprávněn bez předchozího písemného souhlasu Objednatele převést svá práva a povinnosti vyplývající ze Smlouvy na třetí osobu. Dopravce není oprávněn provést započtení svých pohledávek vůči Objednateli proti pohledávkám Objednatele vůči Dopravci.
7. Smluvní strany berou na vědomí, že Smlouva včetně jejích dodatků a příloh budou zveřejněny v registru smluv dle zákona č. 340/2015 Sb., o zvláštních podmínkách účinnosti některých smluv, uveřejňování těchto smluv a o registru smluv (zákon o registru smluv), v platném znění (dále jen „Zákon o registru smluv“), případně mohou být tyto zveřejněny i jiným vhodným způsobem, při dodržení zvláštních právních předpisů týkající se ochrany osobních údajů a proto tyto nepovažují za obchodní tajemství ve smyslu ustanovení § 504 Občanského zákoníku. Smluvní strany dávají zároveň tímto Objednatelům svůj výslovný souhlas ve smyslu zákona č. 101/2000 Sb., o ochraně osobních údajů a o změně některých zákonů, v platném znění, se zpracováním veškerých ve Smlouvě uvedených osobních údajů, včetně údajů citlivých, na dobu neurčitou, za účelem splnění smluvních povinností, evidence Smlouvy a zpřístupnění obsahu Smlouvy veřejnosti.
8. Smlouva nabývá platnosti dnem jejího podpisu oběma Smluvními stranami.
9. Smlouva nabývá účinnosti dnem uveřejnění v registru smluv dle Zákona o registru smluv. Zveřejnění ve smyslu Zákona o registru smluv se zavazují zajistit Objednatelé do 30 dnů od podpisu Smlouvy všemi Smluvními stranami.
10. S ohledem na ustanovení § 1726 Občanského zákoníku Smluvní strany prohlašují, že Smlouva obsahuje ujednání o všech náležitostech, které Smluvní strany měly a chtěly ve Smlouvě ujednat a Smluvní strany dospěly ke shodě ohledně všech náležitostí, které si každá ze Smluvních stran stanovila jako předpoklad pro uzavření Smlouvy.
11. Každá ze Smluvních stran ve smyslu ustanovení § 1728 odst. 2 Občanského zákoníku prohlašuje ve vztahu k druhé Smluvní straně, že obdržela od druhé Smluvní strany informace o veškerých skutkových a právních okolnostech, které Smluvní strana považovala za důležité pro vznik jejího zájmu uzavřít Smlouvu a pro samotné uzavření Smlouvy jakožto platné a závazné Smlouvy.
12. Smlouva byla schválena usnesením Rady MO Střekov č. 160/13R/23 ze dne 10. 5. 2023 a usnesením Rady MO Neštěmice č. 162/11R/23 ze dne 17. 5. 2023.

V Ústí nad Labem:

V Ústí nad Labem:

MO Neštémice
Bc. Yveta Tomková
starostka

MO Střekov
Mgr. Pavel Peterka
starosta

V Ústí nad Labem:

Josef Třešňák
dopravce

Přílohy:

1. Označení místa plnění v katastrální mapě.
2. Čestné prohlášení (základní způsobilost, profesní způsobilost) a výpis ROS + ŽR.

Pro vnitřní potřebu ÚMO Střekov:			
	Datum	Jméno a příjmení	Podpis
Zpracoval/a:	12. 4. 2023	Ing. Kamil D. Slapnička, MPA	
Příkazce operace:		Mgr. Romana Pfefferová	
Správce rozpočtu:		Ing. Kamil D. Slapnička, MPA	
Typová smlouva:	<input type="checkbox"/> ANO / <input checked="" type="checkbox"/> NE		
AK – právně posoudil:	17. 4. 2023	Mgr. & Mgr. Tomáš Němeček, AK HK	<i>elektronicky e-mailem</i>
Registr smluv:	<input checked="" type="checkbox"/> ANO / <input type="checkbox"/> NE	Zveřejněno dne:	
	ID smlouvy v registru smluv:		
	Odpovídá:	Servis vedení	<i>podpis:</i>
Poznámka:	Schváleno usnesením RMO Střekov č. 160/13R/23 ze dne 10. 5. 2023.		

Čestné prohlášení k prokázání způsobilosti, analogicky jako dle § 74, odst. 1 až 3 a § 77 odst. 1 zákona č. 134/2016 Sb., o zadávání veřejných zakázkách, v platném znění¹ (dále jen „zákon“)

Já níže podepsaný **Josef Třešňák**, IČ 133 31 167, se sídlem Turistická 373, 403 31 Ústí nad Labem – Neštětice, čestně prohlašuji, že jako dodavatel (dopravce) v rámci veřejné zakázky malého rozsahu s názvem „**Provozování přívozu na řece Labe (Svádov – Neštětice) v roce 2023**“ nejsem nezpůsobilým dodavatelem ve smyslu ustanovení § 74 odst. 1 až 3 zákona.

Jsem dodavatelem, který:

- a) nebyl v zemi svého sídla v posledních 5 letech přede dnem podání nabídky pravomocně odsouzen pro trestný čin uvedený v příloze č. 3 k zákonu (viz příloha této výzvy/zadávací dokumentace) nebo obdobný trestný čin podle právního řádu země sídla dodavatele; k zahlazeným odsouzením se nepřihlíží.
- b) nemá v České republice nebo v zemi svého sídla v evidenci daní zachycen splatný daňový nedoplatek,
- c) nemá v České republice nebo v zemi svého sídla splatný nedoplatek na pojistném nebo na penále na veřejné zdravotní pojištění,
- d) nemá v České republice nebo v zemi svého sídla splatný nedoplatek na pojistném nebo na penále na sociální zabezpečení a příspěvku na státní politiku zaměstnanosti,
- e) není v likvidaci, nebylo proti němu vydáno rozhodnutí o úpadku, nebyla vůči němu nařízena nucená správa podle jiného právního předpisu nebo v obdobné situaci podle právního řádu země sídla dodavatele.

Současně čestně prohlašuji, že v plném rozsahu splňuji profesní kvalifikační předpoklady požadované objednateli:

- analogicky jako podle § 77 odst. 1 zákona prokáže dodavatel (dopravce) předložením výpisu z obchodního rejstříku nebo z jiné obdobné evidence, pokud jiný právní předpis zápis do takové evidence vyžaduje.
- za účelem splnění profesní způsobilosti dle § 77 odst. 2 písm. a) ZZVZ zadavatel dále požaduje, aby dodavatel (dopravce) předložil doklad o oprávnění k podnikání v rozsahu odpovídajícímu předmětu veřejné zakázky, a to „vnitrozemská vodní plavba“, tedy **oprávnění k provozování lodní dopravy (pro přepravu osob) na území ČR.**

V Ústí nad Labem, dne

podpis

¹ V režimu VZMR se zákon použije podpůrným způsobem

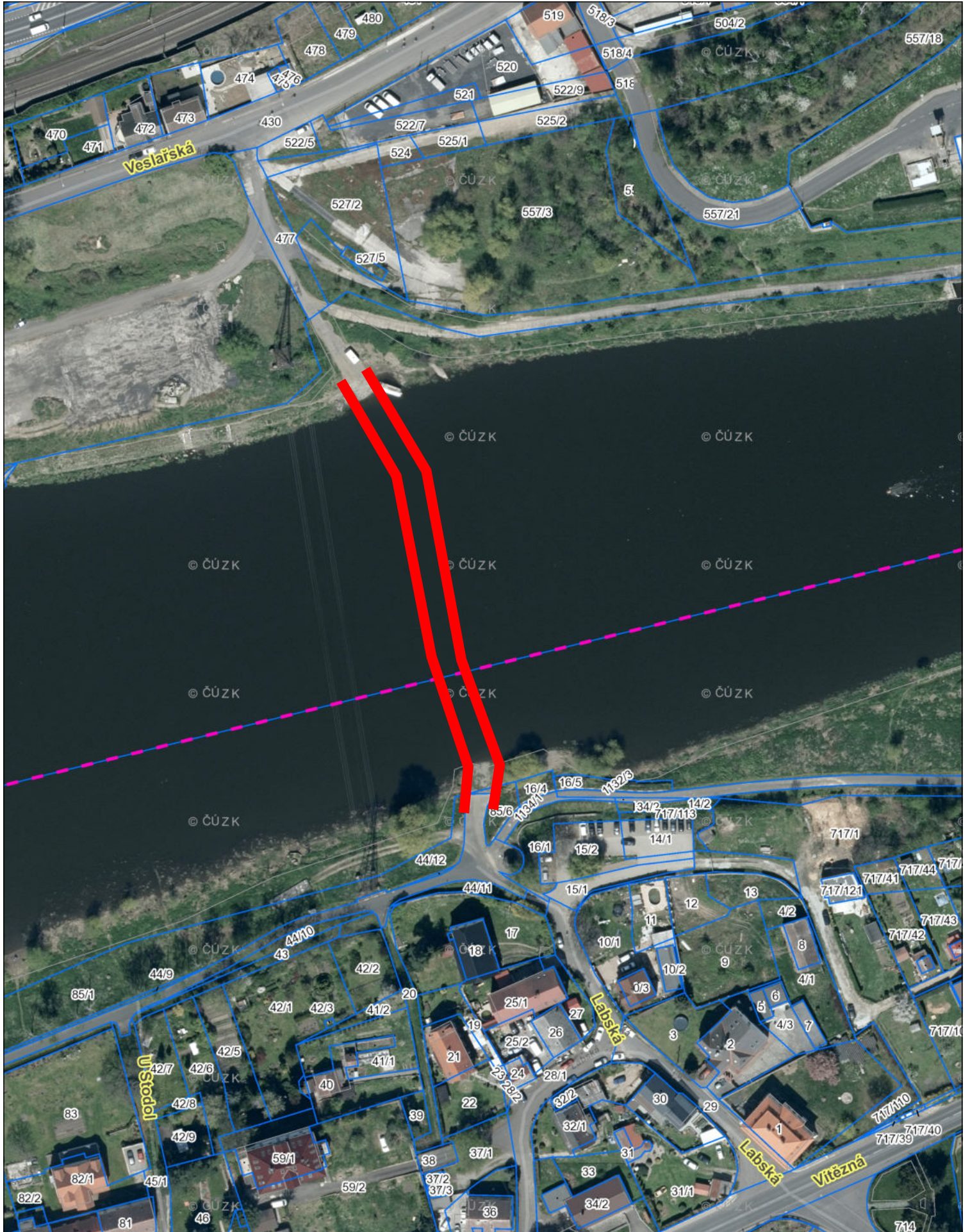

Souř. systém: S-JTSK_Krovak_East_North
Datum tisku: 06.02.2023 10:33:00
© Magistrát města Ústí nad Labem, Mapový portál

Poznámky:

1:1 500

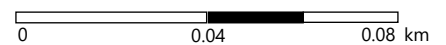

Letecký snímek: Přívaz Svádov - Neštějnice

