



Agendové číslo: **02215/2023/ŽPZ**

Identifikátor: **KUMSX02S4YQP**

VZ 31/2023 – 17. část – Štěpán

## SMLOUVA O DÍLO

### I.

#### Smluvní strany

##### 1. Moravskoslezský kraj

se sídlem: 28. října 117, 702 18 Ostrava

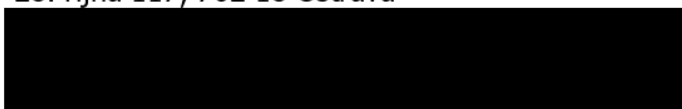
zastoupen: 

IČO: 70890692  
DIČ: CZ70890692  
bankovní spojení: Česká spořitelna, a. s.  
číslo účtu: 27-1650676349/0800

Osoba oprávněná jednat ve věcech technických:



(dále jen „objednatel“)

a

##### 2. Radek Křesina

podnikající pod jménem: Radek Křesina  
se sídlem: Zuberská 765, 742 72 Mořkov

IČO: 75983711

DIČ: 

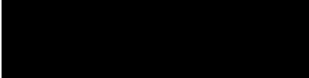
bankovní spojení: 

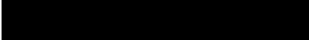
číslo účtu: 

Zapsán v živnostenském rejstříku, vedeném MÚ Nový Jičín č.j. ŽÚ/84693/2007-Mac

(dále jen „zhotovitel“)

Osoby oprávněné jednat ve věci smlouvy: 

### II.

#### Základní ustanovení

1. Tato smlouva je uzavřena dle § 2586 a násl. zákona č. 89/2012 Sb., občanský zákoník, ve znění pozdějších předpisů (dále jen „občanský zákoník“); práva a povinnosti stran touto smlouvou neupravená se řídí příslušnými ustanoveními občanského zákoníku.
2. Smluvní strany prohlašují, že údaje uvedené v čl. I této smlouvy jsou v souladu se skutečností v době uzavření smlouvy. Smluvní strany se zavazují, že změny dotčených údajů oznámí bez prodlení písemně druhé smluvní straně. Při změně identifikačních údajů smluvních stran včetně změny účtu není nutné uzavírat ke smlouvě dodatek.

Management zvláště chráněných území MSK – 17. část - Štěpán

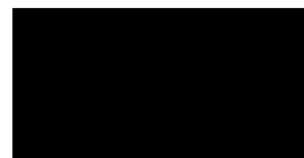

3. Je-li zhotovitel plátcem DPH, prohlašuje, že bankovní účet uvedený v čl. I odst. 2 této smlouvy je bankovním účtem zveřejněným ve smyslu zákona č. 235/2004 Sb., o dani z přidané hodnoty, ve znění pozdějších předpisů (dále jen „zákon o DPH“). V případě změny účtu zhotovitele je zhotovitel povinen doložit vlastnictví k novému účtu, a to kopíí příslušné smlouvy nebo potvrzením peněžního ústavu; je-li zhotovitel plátcem DPH, musí být nový účet zveřejněným účtem ve smyslu předchozí věty.
4. Smluvní strany prohlašují, že osoby podepisující tuto smlouvu jsou k tomuto jednání oprávněny.
5. Zhotovitel prohlašuje, že je odborně způsobilý k zajištění předmětu plnění podle této smlouvy.
6. Účelem smlouvy je zlepšení přírodního a krajinného prostředí ve smyslu zákona č. 114/1992 Sb., o ochraně přírody a krajiny, ve znění pozdějších předpisů (dále jen „zákon č. 114/1992 Sb.“), ve zvláště chráněném území **Štěpán**.

### **III. Předmět smlouvy**

1. Zhotovitel se zavazuje provést na svůj náklad a nebezpečí pro objednatele v roce 2023 **péči o zvláště chráněné území Štěpán** dle § 68 odst. 3 a § 77a odst. 2 zákona č. 114/1992 Sb., podle požadavků stanovených touto smlouvou, včetně zpracování zprávy o provedené péči (dále jen „dílo“). Bližší specifikace díla a jeho rozdělení na jednotlivé fáze je přílohou č. 1 a přílohou č. 2 této smlouvy.
2. **Zprávu o provedené péči včetně fotodokumentace** zhotovitel vypracuje a předá objednateli v elektronické podobě ve formátu Portable Document Format (PDF) zasláním na e-mailovou adresu [posta@msk.cz](mailto:posta@msk.cz).
3. Objednatel se zavazuje provedené dílo převzít a zaplatit za ně zhotoviteli cenu podle čl. IV této smlouvy.

### **IV. Cena za dílo**

1. Cena za dílo činí:

|                  |            |
|------------------|------------|
| bez DPH          | 398 000 Kč |
| DPH ve výši 21 % | 83 580 Kč  |
| včetně DPH       | 481 580 Kč |

Podrobný rozpis ceny za dílo je přílohou č. 2 této smlouvy.

2. Cena za dílo podle odst. 1 tohoto článku smlouvy zahrnuje veškeré náklady zhotovitele spojené se splněním jeho závazku z této smlouvy, tj. cenu díla včetně dopravného, práce technika, zprávy o provedené péči apod. Cena za dílo je stanovena jako nejvýše přípustná a není ji možno překročit.
3. Je-li zhotovitel plátcem DPH, odpovídá za to, že sazba daně z přidané hodnoty bude stanovena v souladu s platnými právními předpisy; v případě, že dojde ke změně zákonné sazby DPH, je zhotovitel k ceně díla bez DPH povinen účtovat DPH v platné výši. Smluvní strany se dohodly, že v případě změny ceny díla v důsledku změny sazby DPH není nutno ke smlouvě uzavírat dodatek. V případě, že zhotovitel stanoví sazbu DPH či DPH v rozporu s platnými právními předpisy, je povinen uhradit objednateli veškerou škodu, která mu v souvislosti s tím vznikla.

## V.

### Místo předání a doba plnění

1. Zhotovitel je povinen předat objednateli zprávu o provedené péči dle čl. III odst. 2 této smlouvy v místě předání, kterým je budova Krajského úřadu Moravskoslezského kraje, na adrese 28. října 117, 702 18 Ostrava, odbor životního prostředí a zemědělství. Zpráva o provedené péči musí být odevzdána nejpozději **do 31. 10. 2023** a předání této zprávy je podmínkou pro převzetí díla ze strany objednatele.
2. Zhotovitel je povinen provést dílo po jednotlivých fázích ve lhůtách a podle podmínek uvedených v příloze č. 1 této smlouvy.
3. Dílo (veškeré řádně provedené fáze) je provedeno, je-li dokončeno a převzato objednatelem. Smluvní strany se dohodly, že **objednatel není povinen dílo převzít, pokud toto vykazuje vady či nedodělky**. V případě, že nebude některá z fází provedena řádně (v rozporu s účelem této smlouvy), není objednatel povinen tuto fázi převzít a uhradit.

## VI.

### Práva a povinnosti smluvních stran

1. Není-li stanoveno touto smlouvou výslovně jinak, řídí se vzájemná práva a povinnosti smluvních stran ustanoveními § 2586 a následujícími občanského zákoníku.
2. Zhotovitel je zejména povinen:
  - a) Provést dílo řádně a včas za použití materiálu a postupů odpovídajících právním předpisům ČR. Smluvní strany se dohodly na I. jakosti díla. Dílo musí odpovídat příslušným právním předpisům nebo jiné dokumentaci vztahující se k provedení díla a umožňovat užívání, k němuž bylo určeno a zhotoveno.
  - b) Řídit se při provádění díla pokyny objednatele.
  - c) **Prokazatelně informovat** osobu oprávněnou jednat za objednatele ve věcech technických **o začátku** (alespoň 3 dny předem) **a ukončení provádění každé fáze v rámci předmětné péče** dle přílohy č. 1 této smlouvy a umožnit objednateli, respektive osobě oprávněné jednat ve věcech technických, posoudit vhodnost provedení předmětné péče vzhledem k aktuálnímu stavu porostů a umožnit objednateli kontrolu provádění díla. **Součástí oznámení o ukončení prováděné fáze bude i příslušná fotodokumentace prokazující její řádné provedení, pokud se smluvní strany v konkrétním případě nedohodnou písemně jinak.**
  - d) Odstranit zjištěné vady a nedodělky na své náklady.
  - e) Dbát při provádění díla dle této smlouvy na ochranu životního prostředí a dodržovat platné technické, bezpečnostní, zdravotní, hygienické a jiné předpisy, včetně předpisů týkajících se ochrany životního prostředí.
  - f) Postupovat při provádění díla s odbornou péčí.
3. Objednatel je povinen poskytnout zhotoviteli součinnost nutnou k provedení díla.
4. **Objednatel je oprávněn nejpozději 14 dní před termínem pro provedení kterékoli z fází díla oznámit zhotoviteli, že daná fáze nebude realizována.** Zhotovitel v tomto případě nemá nárok na úhradu ceny za tuto fázi díla ani na případnou náhradu škody.
5. Pokud zhotovitel neprovede řádně jakoukoli fázi díla v požadovaném termínu (tj. smluvní nebo náhradní termín), **je objednatel oprávněn stanovit, že daná fáze nebude realizována.** Zhotovitel v tomto případě nemá nárok na úhradu ceny za tuto fázi díla,

případně i za tu fázi, která s ní bezprostředně souvisí. Ustanovení o sankci dle čl. X odst. 1 této smlouvy tímto není dotčeno.

6. Zhotovitel bere na vědomí, že objednatel je oprávněn, a to i opakovaně, v lokalitě dle čl. III odst. 1 této smlouvy provést průběžnou kontrolu provádění díla a současně pořídit o tom písemný záznam včetně fotodokumentace.

### **Sankce vůči Rusku a Bělorusku**

7. Zhotovitel odpovídá za to, že platby poskytované objednatelem dle této smlouvy nebudou přímo nebo nepřímo ani jen zčásti poskytnuty osobám, vůči kterým platí tzv. individuální finanční sankce ve smyslu čl. 2 odst. 2 Nařízení Rady (EU) č. 208/2014 ze dne 5. 3. 2014 o omezujících opatřeních vůči některým osobám, subjektům a orgánům vzhledem k situaci na Ukrajině a Nařízení Rady (ES) č. 765/2006 ze dne 18. 5. 2006 o omezujících opatřeních vůči prezidentu Lukašenkovi a některým představitelům Běloruska a které jsou uvedeny na tzv. sankčních seznamech (dle příloh č. 1 obou nařízení); bude-li kterékoliv z nařízení v budoucnu nahrazeno jinou legislativou obdobného významu, uvedená povinnost se uplatní obdobně.
8. Zhotovitel je povinen objednatele bezodkladně informovat o jakýchkoliv skutečnostech, které mohou mít vliv na odpovědnost zhotovitele dle odst. 7 tohoto článku. Zhotovitel je současně povinen kdykoliv poskytnout objednateli bezodkladnou součinnost pro případné ověření pravdivosti informací dle odst. 7 tohoto článku.
9. Dojde-li k porušení pravidel dle odst. 7 tohoto článku, je objednatel oprávněn odstoupit od této smlouvy; odstoupení se však nedotýká povinností zhotovitele vyplývajících z odpovědnosti za vady, povinnosti zaplatit smluvní pokutu, povinnosti nahradit škodu a povinnosti zachovat důvěrnost informací souvisejících s plněním dle této smlouvy.

## **VII.**

### **Předání díla**

1. Přejímací řízení bude objednatelem zahájeno do 10 pracovních dnů po obdržení **zprávy o provedené péči**.
2. Objednatel se zavazuje dílo převzít do 10 pracovních dnů od zahájení přejímacího řízení v případě, že bude předáno bez vad a nedodělků. O předání a převzetí části díla objednatel sepíše zápis o předání a převzetí díla, ve kterém objednatel prohlásí, zda dílo přejímá či nikoli.
3. Zápis o předání a převzetí díla bude obsahovat:
  - a) označení předmětu díla,
  - b) označení objednatele a zhotovitele,
  - c) číslo smlouvy o dílo a datum jejího uzavření,
  - d) datum zahájení a dokončení prací na díle,
  - e) prohlášení objednatele, že díla přejímá (nepřejímá),
  - f) datum a místo sepsání zápisu,
  - g) jméno a podpis zástupce objednatele.
4. Objednatel je oprávněn uvést v zápisu o předání a převzetí části díla cokoli, co bude považovat za nutné. Objednatel učiní součástí tohoto zápisu písemný záznam o kontrole provádění díla dle čl. VI odst. 4 této smlouvy.
5. Zápis o předání a převzetí části díla následně zašle objednatel zhotoviteli k vyjádření, ve kterém je oprávněn uvést cokoli, co bude považovat za nutné. V případě, že se zhotovitel

k zápisu o předání a převzetí části díla písemně nevyjádří do 5 pracovních dní, má se za to, že se zápisem o předání a převzetí části díla souhlasí.

## VIII.

### Platební a fakturační podmínky

1. Úhrada ceny za dílo bude provedena jednorázově po řádném provedení díla zhotovitelem a jeho převzetí objednatelem (viz čl. V odst. 3 této smlouvy). Zálohové platby nebudou poskytovány.
2. **Je-li zhotovitel plátcem DPH**, bude podkladem pro úhradu ceny díla faktura, která bude mít náležitosti daňového dokladu dle zákona o DPH a náležitosti stanovené dalšími obecně závaznými právními předpisy. **Není-li zhotovitel plátcem DPH**, bude podkladem pro úhradu ceny za dílo faktura, která bude mít náležitosti účetního dokladu dle zákona č. 563/1991 Sb., o účetnictví, ve znění pozdějších předpisů a náležitosti stanovené dalšími obecně závaznými právními předpisy. Faktura musí dále obsahovat:
  - a) číslo smlouvy objednatele, číslo veřejné zakázky (tj. VZ 31/2023 – 17. část), IČO objednatele,
  - b) předmět smlouvy, tj. text „provedení péče o zvláště chráněné území „Štěpán“,
  - c) označení banky a číslo účtu, na který musí být zaplacen (pokud je číslo účtu odlišné od čísla uvedeného v čl. I odst. 2, je zhotovitel povinen o této skutečnosti v souladu s čl. II odst. 2 a 3 této smlouvy informovat objednatele),
  - d) lhůtu splatnosti faktury,
  - e) označení osoby, která fakturu vyhotovila, včetně jejího podpisu a kontaktního telefonu,
  - f) označení útvaru objednatele, který případ likviduje (odbor životního prostředí a zemědělství).
3. Povinnost zaplatit cenu za dílo je splněna dnem odepsání příslušné částky z účtu objednatele.
4. Lhůta splatnosti faktury činí 30 kalendářních dnů ode dne jejího doručení objednateli. Doručení faktury se provede osobně oproti podpisu zmocněné osoby objednatele, doručenkou prostřednictvím provozovatele poštovních služeb, doručením do datové schránky, nebo elektronicky na adresu elektronické podatelny: [posta@msk.cz](mailto:posta@msk.cz). Objednatel preferuje doručení faktury elektronicky.
5. Nebude-li faktura obsahovat některou povinnou nebo dohodnutou náležitost nebo bude-li chybně vyúčtována cena nebo DPH, je objednatel oprávněn fakturu před uplynutím lhůty splatnosti vrátit druhé smluvní straně k provedení opravy s vyznačením důvodu vrácení. Zhotovitel provede opravu faktury a znovu ji doručí objednateli. Vrácením vadné faktury zhotoviteli přestává běžet původní lhůta splatnosti. Nová lhůta splatnosti běží ode dne doručení opravené faktury objednateli.
6. Objednatel, příjemce plnění, prohlašuje, že plnění, které je předmětem smlouvy, nepoužije pro svou ekonomickou činnost, ale výlučně pro účely související s jeho činností při výkonu veřejné správy, při níž se nepovažuje za osobu povinnou k dani (viz § 5 odst. 3 zákona o DPH). Z uvedeného důvodu se na plnění, podléhá-li režimu přenesení daňové povinnosti dle příslušných ustanovení uvedeného zákona, tento daňový režim nevztahuje a zhotovitelem, je-li plátcem DPH, bude vystavena faktura za zdanitelné plnění včetně daně z přidané hodnoty.
7. Je-li zhotovitel plátcem DPH, uplatní objednatel institut zvláštního způsobu zajištění daně dle § 109a zákona o DPH a hodnotu plnění odpovídající dani z přidané hodnoty uhradí

v termínu splatnosti faktury stanoveném dle smlouvy přímo na osobní depozitní účet zhotovitele vedený u místně příslušného správce daně v případě, že:

- a) zhotovitel bude ke dni poskytnutí úplaty nebo ke dni uskutečnění zdanitelného plnění zveřejněn v aplikaci „Registr DPH“ jako nespolehlivý plátc, nebo
- b) zhotovitel bude ke dni poskytnutí úplaty nebo ke dni uskutečnění zdanitelného plnění v insolvenčním řízení, nebo
- c) bankovní účet zhotovitele určený k úhradě plnění uvedený na faktuře nebude správcem daně zveřejněn v aplikaci „Registr DPH“.

Tato úhrada bude považována za splnění části závazku odpovídající příslušné výši DPH sjednané jako součást smluvní ceny za předmětné plnění. Objednatel nenes odpovědnost za případné penále a jiné postihy vyměřené či stanovené správcem daně zhotoviteli v souvislosti s potenciálně pozdní úhradou DPH, tj. po datu splatnosti této daně.

## IX.

### Práva z vadného plnění

1. Dílo má vadu, jestliže neodpovídá požadavkům uvedeným v této smlouvě.
2. Objednatel má právo z vadného plnění z vad, které má dílo při převzetí objednatel, byť se vada projeví až později. Objednatel má právo z vadného plnění také z vad vzniklých po převzetí díla objednatel, pokud je zhotovitel způsobil porušením své povinnosti. Projeví-li se vada v průběhu 6 měsíců od převzetí díla objednatel, má se zato, že dílo bylo vadné již při převzetí, neprokáže-li zhotovitel opak.
3. Vady díla dle odst. 2 tohoto článku smlouvy budou zhotovitelem odstraněny bezplatně.
4. Veškeré vady díla (tj. jednotlivých fází) je objednatel povinen uplatnit u zhotovitele bez zbytečného odkladu poté, kdy vadu zjistil, a to formou písemného oznámení (postačí e-mailem), obsahujícím co nejpodrobnější specifikaci zjištěné vady. Objednatel bude vady díla oznamovat na:  
e-mail: [REDACTED]  
adresu: Zuberská 765, 74272 Mořkov, nebo  
do datové schránky: gjsmxqt
5. Objednatel má právo na odstranění vady opravou díla; je-li vadné plnění podstatným porušením smlouvy, má také právo od smlouvy (případně její části ve vztahu k jednotlivým fázím) odstoupit. Právo volby plnění má objednatel.
6. Zhotovitel je povinen odstranit vadu díla nejpozději do 4 pracovních dnů od jejího oznámení objednatel, pokud se smluvní strany v konkrétním případě nedohodnou písemně jinak.
7. Provedenou opravu vady díla zhotovitel objednateli sdělí oznámením v elektronické podobě ve formátu Portable Document Format (PDF) zasláním na e-mailovou adresu [posta@msk.cz](mailto:posta@msk.cz).
8. Pokud zhotovitel neodstraní vadu díla (jednotlivé fáze) dle lhůty uvedené v odst. 6 tohoto článku smlouvy, vyzve jej objednatel opětovně k jejímu odstranění. Pokud zhotovitel **neodstraní vadu díla (fáze) ani v náhradní lhůtě stanovené v opakované výzvě**, je objednatel oprávněn nechat vadu díla **odstranit prostřednictvím třetího subjektu, a to na náklady zhotovitele**. Při výběru tohoto třetího subjektu bude objednatel postupovat přiměřeně s péčí řádného hospodáře a takovým způsobem, který je pro odstranění vady díla obvyklý a běžný.

9. Zhotovitel je povinen uhradit objednateli škodu, která mu vznikla vadným plněním, a to v plné výši. Zhotovitel rovněž objednateli uhradí náklady vzniklé při uplatňování práv z vadného plnění.

## **X. Sankce**

1. V případě, že zhotovitel neprovede některou z fází díla řádně a včas (tj. ve lhůtách podle přílohy č. 1 této smlouvy), je povinen zaplatit objednateli smluvní pokutu ve výši 5 % z ceny za dílo bez DPH dle čl. IV odst. 1 této smlouvy, a to za každý zjištěný případ.
2. V případě, že zhotovitel neprovede dílo, resp. fázi díla, ani v náhradním termínu stanoveném písemně objednatelem (min. 4 pracovní dny od oznámení objednatelem), je povinen zaplatit objednateli smluvní pokutu ve výši 10 % z ceny za dílo bez DPH dle čl. IV odst. 1 této smlouvy, a to za každý zjištěný případ.
3. Pokud zhotovitel neodstraní vadu díla ve lhůtě uvedené v čl. IX odst. 6 této smlouvy, je povinen zaplatit objednateli smluvní pokutu ve výši 5 % z ceny za dílo bez DPH dle čl. IV odst. 1 této smlouvy, a to za každý zjištěný případ.
4. Pokud zhotovitel nesplní povinnost uvedenou v čl. VI odst. 2 písm. c) této smlouvy (neinformuje objednatele o začátku nebo o ukončení každé fáze, neumožní objednateli posoudit vhodnost provedení předmětné péče nebo provést průběžnou kontrolu), je povinen zaplatit objednateli smluvní pokutu ve výši 1000 Kč za každý zjištěný případ.
5. V případě, že zhotovitel nepředá řádně zpracovanou zprávu o provedené péči dle čl. III odst. 2 této smlouvy včas dle čl. V odst. 3 této smlouvy, je povinen zaplatit objednateli smluvní pokutu ve výši 500 Kč za každý den prodlení.
6. Pro případ prodlení se zaplacením ceny za dílo sjednávají smluvní strany úrok z prodlení ve výši stanovené občanskoprávními předpisy.
7. Smluvní pokuty se nezapočítávají na náhradu případně vzniklé škody, kterou lze vymáhat samostatně vedle smluvní pokuty, a to v plné výši.
8. Smluvní pokuty je objednatel oprávněn započíst proti pohledávce zhotovitele.
9. Smluvní pokuty dle této smlouvy nemohou v celkovém součtu přesáhnout celkovou cenu za dílo dle čl. IV odst. 1 této smlouvy.
10. Dojde-li k porušení pravidel dle čl. VI odst. 7 této smlouvy, je zhotovitel povinen zaplatit objednateli smluvní pokutu ve výši 250.000 Kč, a to za každý jednotlivý případ porušení.

## **XI. Zánik smlouvy**

1. Smluvní strany se dohodly, že smlouva zaniká:
  - a) dohodou smluvních stran,
  - b) jednostranným odstoupením od smlouvy pro její podstatné porušení druhou smluvní stranou, přičemž podstatným porušením smlouvy se rozumí zejména:
    - neprovedení díla v době plnění dle čl. V odst. 2 smlouvy,
    - nedodržení pokynů objednatele, právních předpisů nebo technických norem, které se týkají provádění díla,
    - nedodržení smluvních ujednání o právech z vadného plnění,

- neuhrzení ceny za dílo objednatelem po druhé výzvě zhotovitele k uhrazení dlužné částky, přičemž druhá výzva nesmí následovat dříve než 30 dnů po doručení první výzvy.
2. Objednatel je dále oprávněn od této smlouvy odstoupit v těchto případech:
    - a) bylo-li příslušným soudem rozhodnuto o tom, že zhotovitel je v úpadku ve smyslu zákona č. 182/2006 Sb., o úpadku a způsobech jeho řešení (insolvenční zákon), ve znění pozdějších předpisů (a to bez ohledu na právní moc tohoto rozhodnutí);
    - b) podá-li zhotovitel sám na sebe insolvenční návrh.
  3. Smluvní strany se dohodly, že kterákoliv smluvní strana může smlouvu písemně vypovědět i bez udání důvodu. Výpovědní doba činí tři měsíce a počíná běžet od prvního dne měsíce následujícího po doručení výpovědi druhé smluvní straně.
  4. Pro účely této smlouvy se pod pojmem „bez zbytečného odkladu“ dle § 2002 občanského zákoníku rozumí „nejpozději do 3 týdnů“.

## **XII. Závěrečná ustanovení**

1. Tato smlouva nabývá platnosti dnem jejího podpisu oběma smluvními stranami a účinnosti dnem, kdy vyjádření souhlasu s obsahem návrhu smlouvy dojde druhé smluvní straně, nestanoví-li zákon č. 340/2015 Sb., o zvláštních podmínkách účinnosti některých smluv, uveřejňování těchto smluv a o registru smluv (zákon o registru smluv), ve znění pozdějších předpisů (dále jen „zákon o registru smluv“), jinak. V takovém případě nabývá smlouva účinnosti nejdříve dnem jejího uveřejnění v registru smluv.
2. Doplnění nebo změnu této smlouvy lze provádět jen se souhlasem obou smluvních stran, a to pouze formou písemných, vzestupně číslovaných a takto označených dodatků.
3. Zhotovitel nemůže bez souhlasu objednatele postoupit svá práva a povinnosti plynoucí z této smlouvy třetí osobě.
4. Tato smlouva je vyhotovena ve dvou stejnopisech s platností originálu, přičemž každá ze smluvních stran obdrží jedno její vyhotovení. Je-li tato smlouva uzavřena elektronicky, obdrží obě strany její elektronický originál opatřený uznávanými elektronickými podpisy.
5. Smluvní strany shodně prohlašují, že si tuto smlouvu před jejím podpisem přečetly a že byla uzavřena po vzájemném projednání podle jejich pravé a svobodné vůle, určitě, vážně a srozumitelně, a že se dohodly o celém jejím obsahu, což stvrzují svými podpisy.
6. Smluvní strany se dohodly, že pokud se na tuto smlouvu vztahuje povinnost uveřejnění v registru smluv ve smyslu zákona o registru smluv, provede uveřejnění v souladu se zákonem objednatel.
7. V případě, že tato smlouva nebude uveřejněna dle předchozího odstavce, bere zhotovitel na vědomí a výslovně souhlasí s tím, že smlouva včetně příloh a případných dodatků bude zveřejněna na oficiálních webových stránkách Moravskoslezského kraje. Smlouva bude zveřejněna po anonymizaci provedené v souladu s platnými právními předpisy.
8. Osobní údaje obsažené v této smlouvě budou objednatelem zpracovávány pouze pro účely plnění práv a povinností vyplývajících z této smlouvy; k jiným účelům nebudou tyto osobní údaje objednatelem použity. Objednatel při zpracovávání osobních údajů dodržuje platné právní předpisy. Podrobné informace o ochraně osobních údajů jsou uvedeny na oficiálních webových stránkách Moravskoslezského kraje [www.msk.cz](http://www.msk.cz).
9. Nedílnou součástí této smlouvy jsou následující přílohy:



Příloha č. 1: Specifikace díla a podmínek pro provádění péče o zvláště chráněné území **Štěpán** včetně mapového podkladu

Příloha č. 2: Podrobný rozpis ceny za dílo ve zvláště chráněném území **Štěpán**

10. Doložka platnosti právního jednání dle § 23 zákona č. 129/2000 Sb., o krajích (krajské zřízení), ve znění pozdějších předpisů:

K uzavření této smlouvy má objednatel souhlas rady kraje udělený usnesením č. 67/4955 ze dne 9.5.2023.

V Ostravě dne:

V Mořkově dne:

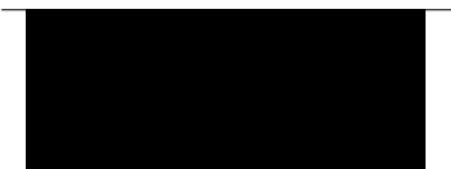

Radek  
Křesina

Digitálně podepsal  
Radek Křesina  
Datum: 2023.05.16  
00:58:05 +02'00'

---

za zhotovitele  
Radek Křesina

Příloha č. 1:

## **Specifikace díla a podmínek pro provádění péče o zvláště chráněné území Štěpán včetně mapového podkladu**

k. ú. Děhylov (obec Děhylov)

### **A. Specifikace péče ( fáze díla):**

1. Kosení malé louky (vlhké pcháčové louky) o výměře 1 ha lehkou mechanizací (malotraktor s nízkotlakými, širokými pneumatikami), křovinořezem s nožem či lištovou sekačkou včetně obkosení tůní do 10. června.
2. Vyhrabání a odvoz biomasy ze zvláště chráněného území do 14 dnů od pokosení. Alternativně lze biomasu spálit na objednatel vymezeném místě.
3. Kosení velké louky (sušší pcháčové louky) o výměře 2,2 ha louky traktorem, lehkou mechanizací, křovinořezem nebo sekačkou do 10. června s obkosením ploch s výskytem zájmových druhů (např. vstavač májový, modrásek bahenní).
4. Vyhrabání a odvoz biomasy ze zvláště chráněného území do 14 dnů od pokosení.
5. Kosení revitalizované plochy o výměře 3,2 ha v červnu traktorem, lehkou mechanizací, křovinořezem nebo sekačkou.
6. Vyhrabání a likvidace biomasy na objednatel vymezeném místě spálením do 14 dnů od pokosení.
7. Kosení ostricové louky o výměře 0,2 ha lehkou mechanizací (malotraktor s nízkotlakými, širokými pneumatikami), křovinořezem s nožem či lištovou sekačkou od 15. července do 31. srpna.
8. Vyhrabání a odvoz biomasy ze zvláště chráněného území do 14 dnů od pokosení. Alternativně lze biomasu spálit na objednatel vymezeném místě.
9. Kosení malé louky (vlhké pcháčové louky) o výměře 1 ha lehkou mechanizací (malotraktor s nízkotlakými, širokými pneumatikami), křovinořezem s nožem či lištovou sekačkou včetně obkosení tůní v srpnu.
10. Vyhrabání a odvoz biomasy ze zvláště chráněného území do 14 dnů od pokosení. Alternativně lze biomasu spálit na objednatel vymezeném místě.
11. Kosení velké louky (sušší pcháčové louky) o výměře 2,2 ha louky traktorem, lehkou mechanizací, křovinořezem nebo sekačkou v srpnu.
12. Vyhrabání a odvoz biomasy ze zvláště chráněného území do 14 dnů od pokosení.
13. Kosení revitalizované plochy o výměře 3,2 ha v červenci traktorem, lehkou mechanizací, křovinořezem nebo sekačkou.
14. Vyhrabání a likvidace biomasy na objednatel vymezeném místě spálením do 14 dnů od pokosení.
15. Kosení revitalizované plochy o výměře 3,2 ha v srpnu traktorem, lehkou mechanizací, křovinořezem nebo sekačkou.
16. Vyhrabání a likvidace biomasy na objednatel vymezeném místě spálením do 14 dnů od pokosení.
17. Vytrhávání zlatobýlu před kvetením a tvorbou semen (červen–srpen), rostoucího jednotlivě při západní hranici zvláště chráněného území, sběr do pytlů a likvidace mimo zvláště chráněné území.

### **B. Podmínky:**

1. Kosení je nutno provádět požadovanou technologií s ohledem na aktuální vlhkostní poměry a únosnost terénu. Při kosení nesmí dojít k porušení vegetačního krytu a vzniku kolejí.
2. Pokosenou biomasu je možno využít v zemědělství, zejm. ze sušší velké louky nebo ji zlikvidovat mimo zvláště chráněné území v souladu s platnými právními předpisy. U biomasy z rákosiny je přípustné i spálení suché biomasy na místech dohodnutých s objednatel a po předchozím ohlášení HZS.

3. Objednatel může vyznačit plochy, které nebudou koseny z důvodu ochrany zájmových druhů (např. např. vstavač májový, modrásek bahenní, chřástal polní) v 1. seči a v 2. seči z důvodu zvýšení heterogenity prostředí.
4. Na revitalizované ploše byla odstraněna terestrická rákosina včetně svrchní vrstvy půdy a vrbové porosty s kořeny, proto je nerovná s občasnými dírami, zbytky kořenů a obsahuje zvodnělé plochy. Vlhkostní gradient stoupá směrem k trati. Mechanizaci je proto nutné přizpůsobit těmto podmínkám. V závislosti na regeneraci rákosu budou provedeny 2-3 seče.
5. V případě dlouhotrvajících srážek, které znemožní provést péči v termínech dle části A lze po dohodě s osobou oprávněnou jednat ve věcech technických (možno e-mailem) termín péče posunout případně od ní upustit.
6. Zpráva o provedené péči bude obsahovat:
  - datum provedení jednotlivých fází předmětné péče,
  - popis technologie včetně uvedení pracovních nástrojů,
  - způsob naložení s biomasou,
  - zákres nekosených ploch,
  - fotodokumentaci ploch v průběhu prací včetně použité pracovní techniky, po zásahu (včetně ponechaných ploch).

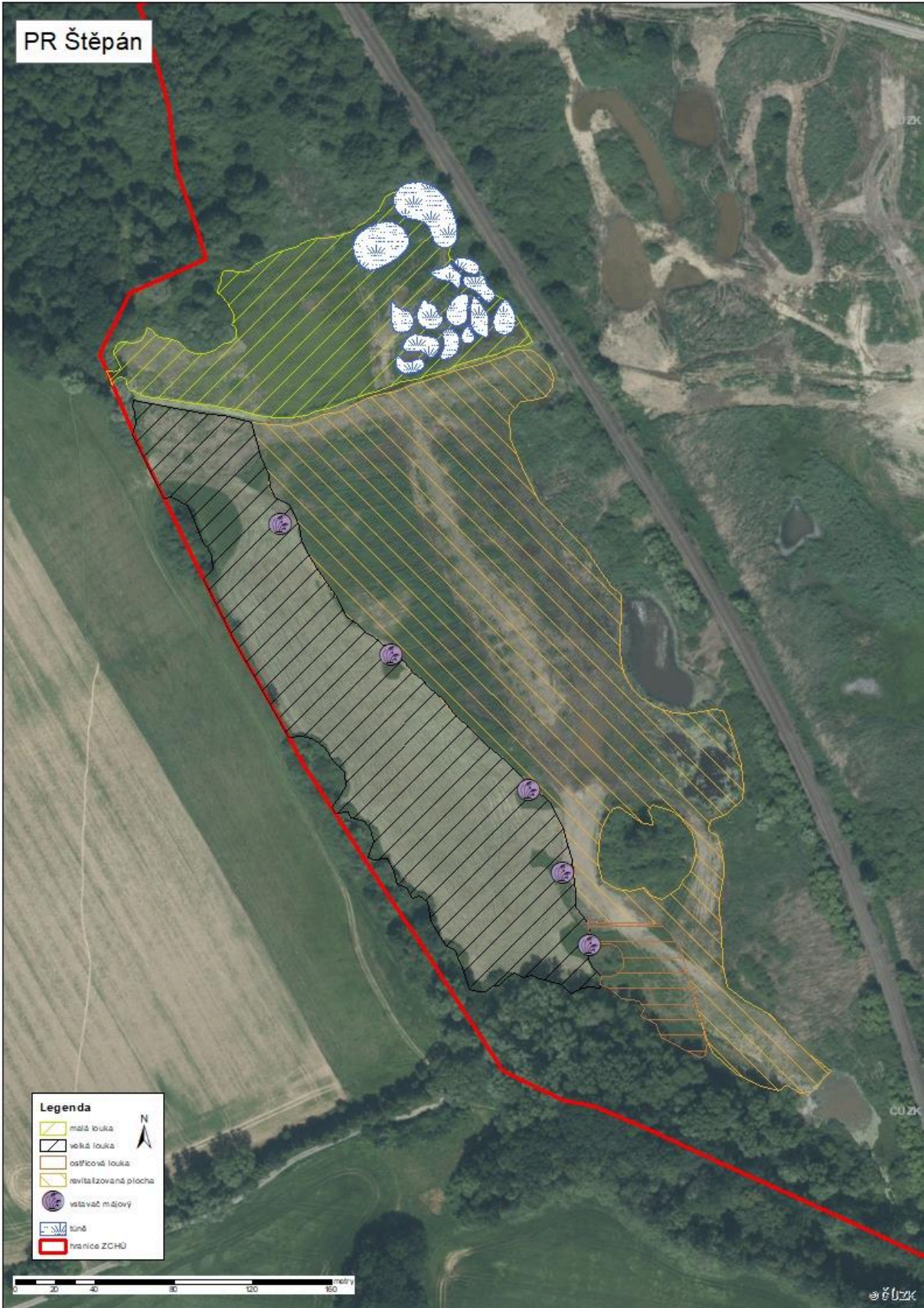

Příloha č. 2:

**Podrobný rozpis ceny za dílo ve zvláště chráněném území Štěpán**

| Fáze díla dle přílohy<br>č. 1 bodu A | Cena bez DPH  | DPH 21 %     | Cena s DPH    |
|--------------------------------------|---------------|--------------|---------------|
|                                      | (Kč)          | (Kč)         | (Kč)          |
| 1. fáze                              | 15000         | 3150         | 18150         |
| 2. fáze                              | 15000         | 3150         | 18150         |
| 3. fáze                              | 25000         | 5250         | 30250         |
| 4. fáze                              | 25000         | 5250         | 30250         |
| 5. fáze                              | 35000         | 7350         | 42350         |
| 6. fáze                              | 35000         | 7350         | 42350         |
| 7. fáze                              | 4000          | 840          | 4840          |
| 8. fáze                              | 4000          | 840          | 4840          |
| 9. fáze                              | 20000         | 4200         | 24200         |
| 10. fáze                             | 20000         | 4200         | 24200         |
| 11. fáze                             | 25000         | 5250         | 30250         |
| 12. fáze                             | 25000         | 5250         | 30250         |
| 13. fáze                             | 35000         | 7350         | 42350         |
| 14. fáze                             | 35000         | 7350         | 42350         |
| 15. fáze                             | 35000         | 7350         | 42350         |
| 16. fáze                             | 35000         | 7350         | 42350         |
| 17. fáze                             | 10000         | 2100         | 12100         |
| <b>CENA CELKEM</b>                   | <b>398000</b> | <b>83580</b> | <b>481580</b> |