

Smlouva o vypořádání závazků (dále jen „Smlouva“)

uzavřená dle § 1746 odst. 2 zákona č. 89/2012 Sb., občanský zákoník, ve znění pozdějších předpisů

Smluvní strany

Město Šlapanice

se sídlem Masarykovo náměstí 100/7, 664 51 Šlapanice

IČ: 00282651

zastoupené Mgr. Michaelou Trněnou, starostkou města Šlapanice
(dále jen „vypůjčitel“)

a

Muzeum Brněnska, příspěvková organizace

se sídlem Porta coeli 1001, 666 02 Předklášteří

IČ: 00089257

zastoupená Ing. Evženem Martincem, Ph.D., ředitelem
(dále jen „půjčitel“)

I.

Popis skutkového stavu

1. Smluvní strany uzavřely dne 28. 7. 2022 Smlouvu o výpůjčce ev. č. 0363/2022 a dne 2. 9. 2022 Dodatek č. 1 ke smlouvě o výpůjčce ze dne 28. 7. 2022. Předmětem smlouvy a dodatku je vypůjčení sbírkových předmětů za účelem jejich vystavení v rámci expozice Šatlava – lapidárium města Šlapanice, na adrese ul. Riegrova 1930/23, 664 51 Šlapanice.
2. Město Šlapanice je povinným subjektem pro zveřejňování v registru smluv dle § 2 odst. 1 zákona č. 340/2015 Sb., o zvláštních podmínkách účinnosti některých smluv, uveřejňování těchto smluv a o registru smluv (zákon o registru smluv), ve znění pozdějších předpisů (dále jen „zákon o registru smluv“).
3. Obě smluvní strany shodně konstatují, že do okamžiku sjednání této Smlouvy o vypořádání závazků Smlouva 0363/2022 a Dodatek č. 1 nebyly bezodkladně uveřejněny prostřednictvím registru smluv v souladu se zákonem o registru smluv a že jsou si vědomy právních následků s tím spojených.
4. V zájmu úpravy vzájemných práv a povinností vyplývajících z původně sjednané smlouvy, s ohledem na skutečnost, že obě strany jednaly s vědomím závaznosti uzavřené smlouvy a v souladu s jejím obsahem plnily, co si vzájemně ujednaly, a ve snaze napravit závadný stav vzniklý v důsledku nezveřejnění smlouvy v registru smluv, sjednávají smluvní strany tuto Smlouvu ve znění, jak je dále uvedeno.

II.

Práva a závazky smluvních stran

1. Smluvní strany si tímto ujednáním vzájemně stvrzují, že obsah vzájemných práv a povinností, který touto Smlouvou nově sjednávají, je zcela a beze zbytku vyjádřen textem původně sjednané Smlouvy ev. č. 0363/2022 a jejího dodatku, které tvoří pro tyto účely přílohy této smlouvy.
2. Smluvní strany prohlašují, že veškerá vzájemně poskytnutá plnění na základě původně sjednané Smlouvy považují za plnění dle této Smlouvy a že v souvislosti se vzájemně poskytnutým plněním nebudou vzájemně vznášet vůči druhé smluvní straně nároky z titulu bezdůvodného obohacení.
3. Smluvní strany prohlašují, že veškerá budoucí plnění z této Smlouvy, která mají být od okamžiku jejího uveřejnění v registru smluv plněna v souladu s obsahem vzájemných závazků vyjádřených v příloze této Smlouvy, budou splněna podle sjednaných podmínek.
4. Vypůjčitel se tímto zavazuje druhé smluvní straně k neprodlenému zveřejnění této Smlouvy a jejich kompletních příloh v registru smluv v souladu s ustanovením § 5 zákona o registru smluv. Smlouva bude zveřejněna po anonymizaci provedené v souladu s platnými právními předpisy.

III.

Závěrečná ustanovení

1. Tato Smlouva o vypořádání závazků nabývá platnosti dnem jejího podpisu oběma smluvními stranami a účinnosti dnem jejího uveřejnění v registru smluv.
2. Tato Smlouva o vypořádání závazků je vyhotovena ve dvou stejnopisech, každý s hodnotou originálu, přičemž každá ze smluvních stran obdrží jeden stejnopis.
3. Nedílnou součástí této Smlouvy je příloha: Smlouva o výpůjčce ze dne 28. 7. 2022, ev. č. 0363/2022 a Dodatek č. 1 ke smlouvě o výpůjčce ze dne 28. 7. 2022.

Ve Šlapanicích dne 11. 05. 2023

V Brně dne 25. 05. 2023

Za vypůjčitele:

MĚSTO ŠLAPANICE
Mesarykovo náměstí 100/7
664 51 Šlapanice

Mgr. Michaela Trnéná
starostka

Za půjčitele:

Ing. Evžen Martinec, Ph.D.
ředitel

č. MŠL/2022

Smluvní strany:

Muzeum Brněnska, příspěvková organizace

Se sídlem: Porta coeli 1001, 666 02 Předklášteří

IČO: 00089257

zastoupená: Ing. Evženem Martincem, Ph.D., ředitelem

zmocněný zástupce k jednání o věcném plnění předmětu smlouvy: ■■■■■■■■■■

■■■■■■■■■■

na straně jedné jako *půjčitel*

a

Město Šlapanice

Masarykovo náměstí 100/7, 664c 51 Šlapanice

IČO: 00282651

zastoupené Mgr. Michaelou Trněnou, starostkou města Šlapanice

zmocněný zástupce k jednání: ■■■■■■■■■■

na straně druhé jako *vypůjčitel*

uzavírají v souladu s ust. § 2193 a násl. zákona č. 89/2012 Sb., občanský zákoník, tuto

SMLOUVU O VÝPŮJČCE

I. Předmět a účel výpůjčky

1. Jihomoravský kraj je vlastníkem sbírkových předmětů, které jsou v souladu se zákonem č. 122/2000 Sb., o ochraně sbírek muzejní povahy a o změně některých dalších zákonů, ve znění pozdějších předpisů, zapsány v Centrální evidenci Ministerstva kultury ČR jako Sbírka Muzea ve Šlapanicích, ev. č. MŠL/002-05-06/138006. Vlastník předal na základě zřizovací listiny půjčitelu právo se sbírkovými předměty hospodařit.
2. Půjčitel má na základě zřizovací listiny předanou do správy kvlastnímu hospodářskému využití sbírku zapsanou v Centrální evidenci Ministerstva kultury pod ev. č. MŠL/002-05-06/138006, jejíž součástí jsou i předměty uvedené v příloze č. 1 (dále jen „předměty“), která je nedílnou součástí této smlouvy, včetně fotodokumentace (příloha č. 3.) a pojistné ceny těchto předmětů.
3. Půjčitel dočasně a bezúplatně přenechává vypůjčitelu předměty na základě předávacího protokolu, který tvoří přílohu č. 2 této smlouvy, za účelem jejich vystavení v rámci expozice Šatlava – lapidárium města Šlapanice, na adrese ul. Riegrova 1930/23, 664 51 Šlapanice (městský park).
4. Veškerá práva vlastníka i půjčitele ke sbírkovým předmětům zůstávají touto smlouvou nedotčena.
5. Smluvní strany prohlašují ve shodě, že sbírkový předmět je způsobilý pro účel výpůjčky.

II. Doba výpůjčky

1. Smlouva o výpůjčce se sjednává na dobu určitou, a to od **1. 8. 2022 do 31. 7. 2023** včetně.
2. Vypůjčitel se zavazuje předmět vrátit půjčitelu nejpozději do **31. 7. 2023** včetně.
3. O případné prodloužení výpůjčky sbírkového předmětu je vypůjčitel povinen požádat písemně půjčitele nejpozději do 60 dnů před ukončením původní lhůty.

III. Přeprava předmětů

Smluvní strany se dohodly, že nakládku, přepravu a vykládku sbírkového předmětu, včetně jeho předání půjčitel, zajišťuje na svůj náklad a na svou zodpovědnost vypůjčitel. Přeprava sbírkového předmětu bude tedy uskutečňována bez účasti půjčitele.

IV. Hodnota půjčených předmětů

Celková finanční hodnota půjčeného předmětu je uvedena v příloze č. 1 této smlouvy a činí 55 000 Kč. Vypůjčitel souhlasí s ohodnocením předmětu.

V. Povinnosti vypůjčitele

1. Předmět může vypůjčitel využít výhradně k účelu uvedenému ve čl. I. odst. 3 této smlouvy a nesmí ho bez písemného souhlasu půjčitele přenechat k užívání třetí osobě.
2. Vypůjčitel nesmí bez předchozího písemného souhlasu půjčitele předmět umístit na jiném než sjednaném místě (viz čl. I. odst. 3 této smlouvy), ledaže by to bylo nezbytné k odvrácení hrozící škody na předmětu.
3. Vypůjčitel je povinen po dobu výpůjčky zajistit ochranu, bezpečnost a úplnost předmětu, včetně dodržování právních předpisů vztahujících se k předmětu výpůjčky.
4. Vypůjčitel se zavazuje zabezpečit vhodné klimatické podmínky ve výstavním prostoru, kde bude předmět umístěn, dle přílohy č. 4, která je nedílnou součástí této smlouvy. Předmět výpůjčky bude instalován bez mechanických zásahů do předmětu a nebudou na něm prováděny žádné změny a úpravy. K instalaci a adjustaci předmětu budou použity inertní materiály a předmět bude vystaven tak, aby nemohlo dojít k jeho znehodnocení z důvodů nevhodných klimatických, mechanických či chemických vlivů.
5. Vypůjčitel je povinen umožnit půjčiteli kontrolu předmětu a řídit se jeho připomínkami.
6. Na předmětu nesmí být po dobu trvání výpůjčky dle této smlouvy prováděny restaurátorské, konzervátorské ani jiné zásahy, pokud se strany písemně nedohodnou jinak.
7. Vypůjčitel od okamžiku převzetí až do předání předmětu zpět půjčiteli nese objektivní odpovědnost za jeho poškození, znehodnocení, zničení nebo ztrátu předmětu, ať už vznikly jakýmkoliv způsobem. Vypůjčitel je povinen uhradit půjčiteli vzniklou škodu, přičemž výše vzniklé škody bude vyčíslena dle aktuálního znaleckého posudku zadaného půjčitelem. Úhradu za vypracování znaleckého posudku zajistí vypůjčitel.
8. Za řádné pojištění předmětu zodpovídá vypůjčitel. Vypůjčitel je povinen zajistit pojištění vypůjčeného předmětu od doby jeho převzetí až po jeho předání zpět půjčiteli. Vypůjčitel je povinen předat půjčiteli kopii pojistné smlouvy nejpozději do doby převzetí vypůjčeného předmětu vypůjčitelem. O jakékoliv změně v této věci bude vypůjčitel bezodkladně informovat půjčitele.
9. Pokud vypůjčitel poruší jakoukoliv povinnost vyplývající pro něj z této smlouvy, má půjčitel právo od smlouvy odstoupit. Tím není dotčeno právo půjčitele na náhradu škody. V případě, kdy půjčitel odstoupí od smlouvy, je vypůjčitel povinen předmět bez zbytečného odkladu nejpozději do 5 pracovních dnů vrátit půjčiteli.
10. Půjčitel má právo žádat, aby mu vypůjčený předmět byl vrácen před sjednanou lhůtou výpůjčky.
11. Vypůjčitel bere na vědomí, že zhotovování kopií a replik předmětu či jeho použití k jakýmkoliv jiným účelům, než je uvedeno ve čl. I. odst. 3 smlouvy, podléhá písemnému souhlasu půjčitele.
12. Předmět bez písemného souhlasu půjčitele nesmí být fotografován, filmován ani jinak reprodukován a využíván pro komerční účely. Reprodukce sbírkového předmětu mohou být realizovány za následujících podmínek, nedohodnou-li se strany písemně jinak:

- a) reprodukce budou použity za účelem vytvoření katalogu expozice uvedené v čl. I. odst. 3 této smlouvy nebo publikace s ní související,
- b) zveřejnění reprodukcí vypůjčitelem (kromě celkových fotografických záběrů výstavy a prezentaci stálé expozice v tisku) je možné jen na základě předchozí písemné dohody obou smluvních stran.

Jiný způsob reprodukce (rozmnožování či rozšiřování) předmětu vypůjčitelem nebo jinými třetími stranami je zakázán. Za plnění této povinnosti plně odpovídá vypůjčitel.

13. Při zveřejňování předmětu nebo jeho reprodukcí je vypůjčitel povinen uvádět, že předmět pochází ze sbírky spravované půjčitelem – tj. Muzeem Brněnska, příspěvkovou organizací, ze Sbírkou Muzea ve Šlapanicích (např. v katalogu, publikacích aj.)
14. Vypůjčitel je povinen neprodleně informovat půjčitele o skutečnostech, které se týkají změny stavu předmětu, zejména jeho poškození, zničení nebo ztráty. Dále je vypůjčitel povinen v souladu s pokyny půjčitele uvést předmět do původního stavu, není-li to možné, je vypůjčitel povinen uhradit půjčiteli náklady na restaurování či opravu předmětu výpůjčky.
15. Nedohodnou-li se smluvní strany jinak, vypůjčitel předá půjčiteli dva bezplatné výtisky pozvánek, plakátů apod. a jeden výtisk publikace či katalogu.

VI. Závěrečná ustanovení

1. Změny a doplňky této smlouvy lze činit pouze písemnými číslovanými dodatky, odsouhlasenými oběma smluvními stranami a podepsanými zástupci obou smluvních stran.
2. Smluvní strany prohlašují, že pokud si vzájemně v souvislosti s plněním povinností dle této smlouvy poskytly či poskytnou osobní údaje fyzických osob (zaměstnanců, smluvních partnerů či jiných osob), zavazují se tyto osobní údaje zpracovávat výlučně pro plnění povinností dle této smlouvy a v souladu s příslušnými aktuálně platnými a účinnými právními předpisy České republiky a Evropské unie, zejména nařízením Evropského parlamentu a Rady (EU) 2016/679 ze dne 27. dubna 2016, o ochraně fyzických osob v souvislosti se zpracováním osobních údajů a o volném pohybu těchto údajů a o zrušení směrnice 95/46/EC („GDPR“).
3. Smlouva je vyhotovena ve 2 stejnopisech, z nichž jeden obdrží každá strana. Smlouva může být měněna jen písemně.
4. Tato smlouva nabývá platnosti dnem podpisu oprávněnými zástupci smluvních stran.

Doložka podle § 41 zákona č. 128/2000Sb., o obcích (obecní zřízení) ve znění pozdějších předpisů:

Tato smlouva o výpůjčce byla schválena Radou města Šlapanice na schůzi dne 18.7.2022 usnesením č. j..... .

28. 07. 2022

Ve Šlapanicích dne2022

.....2

.....
za půjčitele

Muzeum Brněnska, příspěvková organizace

zastoupená
Ing. Evženem Martincem, Ph.D.
ředitelem

.....
za vypůjčitele

Město Šlapanice

zastoupené
Mgr. Michaelou Trněnou,
starostkou města Šlapanice

MĚSTO ŠLAPANICE
Masarykovo náměstí 100/7
674 51 Šlapanice

Příloha č. 1: ke smlouvě o výpůjčce č. MŠL1/2022

Soupis předmětů ve výpůjčce:

<i>Název</i>	<i>evidenční číslo</i>	<i>pojistná hodnota</i>
1. Hraniční kámen vyoraný u obory u Sokolnic, 1840	H5380	30 000 Kč
2. Fragment kamenné římsy z budovy tzv. Blümegenova záměčku ve Šlapanicích, 2. pol. 18. století	H2500	25 000 Kč

Příloha č. 2: ke smlouvě o výpůjčce č. MŠL1/2022

Protokol

o předání a převzetí souboru předmětů

Předměty dle smlouvy o výpůjčce č. MŠL 1/2022 byly předány dne:.....

Za půjčitele předal(a):

Za půjčitele převzal(a):

.....
(jméno, příjmení, podpis)

.....
(jméno, příjmení, podpis)

Předměty byly vráceny dne:.....

Za vypůjčitele předal(a):

Za půjčitele převzal(a):

.....
(jméno, příjmení, podpis)

.....
(jméno, příjmení, podpis)

Předměty byly vráceny ve stavu:

.....
.....
.....

Příloha č. 3: ke smlouvě o výpůjčce č. MŠL1/2022

Fotodokumentace

1. H5380



2. H2500



Normy optimálních klimatických a světelných podmínek pro jednotlivé
materiály dle kritérií ICOM a ICCROM

materiál	teplota ve °C tolerance ± 1°C	vlhkost v % tolerance ± 5%	max. osvětlení pro prezentaci v lx
papír	18	50	50 bez UV
textil	18	50	50 bez UV
dřevo	18	55	150
keramika	18	45	300
sklo	18	35	300
kámen	18	45	300
kov	18	30	300
obrazy	18	50	150
fotografie a diapozitivy	15	35	50 bez UV
fotografické desky	15	35	50 bez UV
filmy	12	30	50 bez UV

Maximální intenzita osvětlení:

- **50 lx** (maximální přípustná doba osvětlení 0,05 Mlxhod/rok, tj. cca 3 měsíce / =100 dní / po 10 hodinách)

pro předměty velmi citlivé vůči světlu:

kresby, akvarely, kvaše, koláže, miniatury, tisky a rytiny, rukopisy, tapety, známky, veškerý textil, gobelíny, prapory, různá etnografika, barevné kůže, přírodniny (hlavně peří, kožešiny, motýli), daguerrotypie a příbuzné techniky, klasické barevné fotografie, černobílá fotografie, diapozitivy.

- **150 lx**
pro předměty méně citlivé vůči světlu:

oleje, tempery, dřevo, nábytek, laky evropské a orientální, nebarvené kůže, rohovina, slonovina, kost.

- **300 lx**
kovy, kámen, neglazovaná keramika, případně předměty, u nichž nemá změna barvy význam.

Zajištění vyloučení přímého dopadu slunečního záření.

Dodatek č. 1

ke smlouvě o výpůjčce ze dne 28. 7. 2022

(č. MŠL1/2022, ev. č. 0363/2022)

Smluvní strany:

Muzeum Brněnska, příspěvková organizace

Se sídlem: Porta coeli 1001, 666 02 Předklášteří

IČO: 00089257

zastoupená: Ing. Evženem Martincem, Ph.D., ředitelem

zmocněný zástupce k jednání o věcném plnění předmětu smlouvy: [REDACTED]

na straně jedné jako *půjčitel*

a

Město Šlapanice

Masarykovo náměstí 100/7, 664 51 Šlapanice

IČO: 00282651

zastoupené Mgr. Michaelou Trněnou, starostkou města Šlapanice

zmocněný zástupce k jednání: [REDACTED]

na straně druhé jako *vypůjčitel*

uzavírají v souladu s ust. § 2193 a násl. zákona č. 89/2012 Sb., občanský zákoník, tento dodatek ke smlouvě o výpůjčce ze dne 28. 7. 2022.

Preambule

Smluvní strany uzavřely mezi sebou smlouvu o výpůjčce sbírkových předmětů (dále jen artefaktů).

Důvodem uzavření tohoto dodatku je zvýšení počtu zapůjčených artefaktů.

Ode dne uzavření dodatku je tedy znění níže uvedených ustanovení smlouvy a příloh následující:

IV. Hodnota půjčených předmětů

Celková finanční hodnota půjčeného předmětu je uvedena v příloze č. 1 tohoto dodatku a činí 235 000 Kč. Vypůjčitel souhlasí s ohodnocením předmětu.

Příloha č. 1 smlouvy nadále zní tak, jak je přiložena k tomuto dodatku.

Příloha č. 3 smlouvy se rozšiřuje a nadále bude v rozsahu, jak je přiložena k tomuto dodatku.

Doložka podle § 41 zákona č. 128/2000Sb., o obcích (obecní zřízení) ve znění pozdějších předpisů:

Tento dodatek ke smlouvě o výpůjčce byl schválen 126. Radou města Šlapanice na schůzi dne 31. 8. 2022.

V Brně dne2.9......2022

Ve Šlapanicích dne29......2022



za pujcitele
Muzeum Brněnska, příspěvková organizace

zastoupená
Ing. Evženem Martincem, Ph.D.
ředitelem



za vypůjčitele
Město Šlapanice

zastoupené
Mgr. Michaelou Trněnou,
starostkou města Šlapanice

MĚSTO ŠLAPANICE
Masarykovo náměstí 100/7
Úč 4 5 1 Šlapanice ®

PŘÍLOHA Č. 1 k Dodatku ke smlouvě o výpůjčce ze dne 28. 7. 2022 (MŠL1/2022)

Soupis všech předmětů ve výpůjčce:

Název	Evidenční číslo	pojistná hodnota
1. Hraniční kámen	inv. č. H5380	30 000 Kč
2. Fragment kamenné římsy	inv. č. H2500	25 000 Kč
3. pamětní deska k založení dívčí školy, trojdílná (3 kusy) inv. č. H14	inv. č. H14	120 000 Kč
4. Pamětní deska rozšíření školy	inv. č. H15	30 000 Kč
5. Pamětní deska – otevření cukrovaru	inv. č. H13	30 000 Kč

Protokol

o předání a převzetí souboru předmětů

Předměty dle Dodatku ke smlouvě o výpůjčce ze dne 28. 7. 2022 (MŠL1/2022)

byly předány dne:.....

Za půjčitele předal(a):

Za půjčitele převzal(a):

.....
(jméno, příjmení, podpis)

.....
(jméno, příjmení, podpis)

Předměty byly vráceny dne:.....

Za vypůjčitele předal(a):

Za půjčitele převzal(a):

.....
(jméno, příjmení, podpis)

.....
(jméno, příjmení, podpis)

Předměty byly vráceny ve stavu:

.....
.....

PŘÍLOHA Č. 3 k Dodatku ke smlouvě o výpůjčce ze dne 28. 7. 2022 (MŠL1/2022)
Fotodokumentace (předmět výpůjčky poř. č. 3.-5.)

3. inv. č. H14 (3 části)



A

B

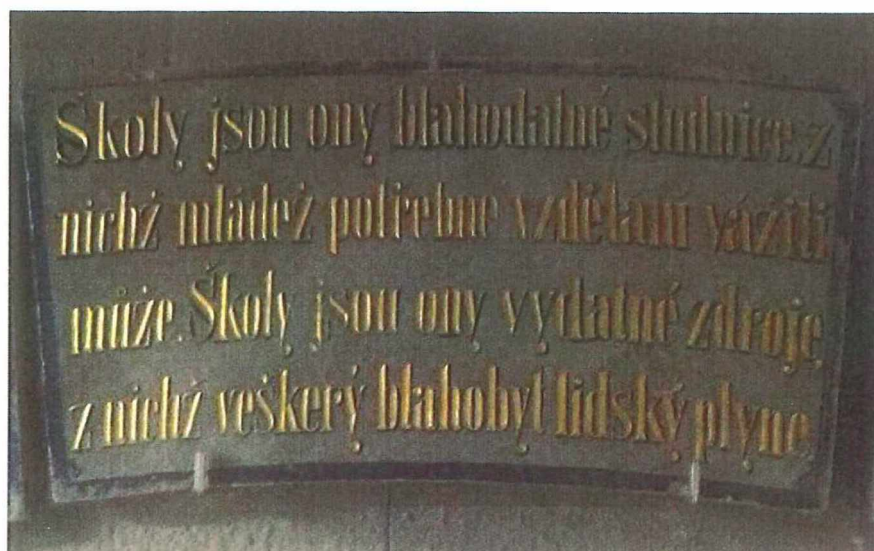

c



4.

inv. č. H15



5. inv. č. H13

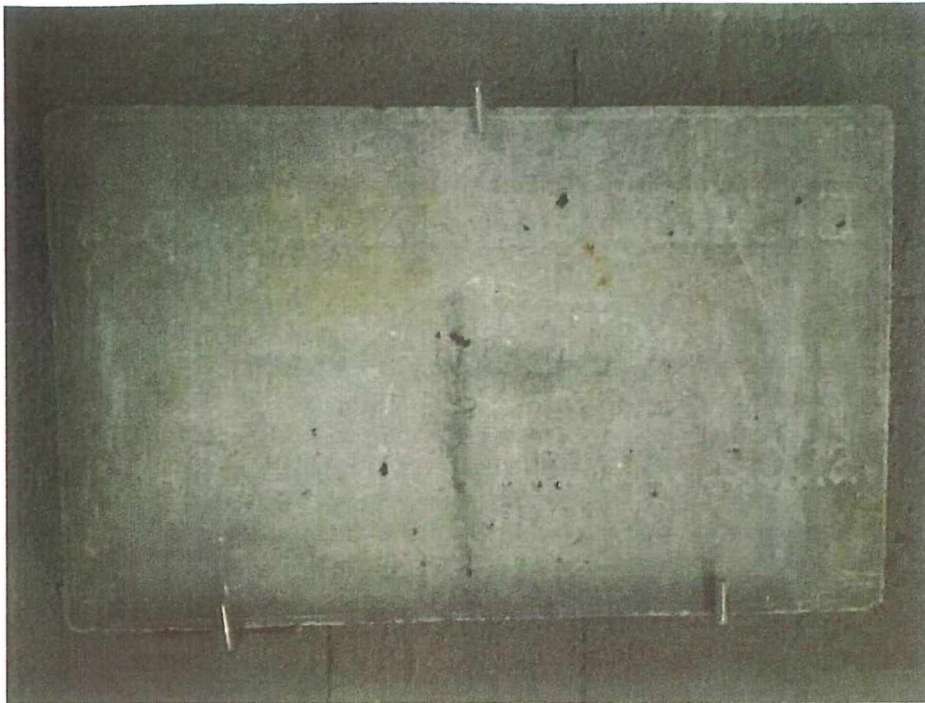

PŘÍLOHA Č. 4 k Dodatku ke smlouvě o výpůjčce ze dne 28. 7. 2022 (MŠL1/2022)

**Normy optimálních klimatických a světelných podmínek pro jednotlivé
materiály dle kritérií ICOM a ICCROM**

materiál	teplota ve °C tolerance ± 1°C	vlhkost v % tolerance ± 5%	max. osvětlení pro prezentaci v lx
papír	18	50	50 bez UV
textil	18	50	50 bez UV
dřevo	18	55	150
keramika	18	45	300
sklo	18	35	300
kámen	18	45	300
kov	18	30	300
obrazy	18	50	150

fotografie a diapositivy	15	35	50 bez UV
fotografické desky	15	35	50 bez UV
filmy	12	30	50 bez UV

Maximální intenzita osvětlení:

- **50 lx** (maximální přípustná doba osvětlení 0,05 Mlxhod/rok, tj. cca 3 měsíce / =100 dní / po 10 hodinách)

pro předměty velmi citlivé vůči světlu:

kresby, akvarely, kvaše, koláže, miniatury, tisky a rytiny, rukopisy, tapety, známky, veškerý textil, gobelíny, prapory, různá etnografika, barevné kůže, přírodniny (hlavně peří, kožešiny, motýli), daguerrotypie a příbuzné techniky, klasické barevné fotografie, černobílá fotografie, diapositivy.

- **150 lx**

pro předměty méně citlivé vůči světlu:

oleje, tempery, dřevo, nábytek, laky evropské a orientální, nebarvené kůže, rohovina, slonovina, kost.

- **300 lx**

kovy, kámen, neglazovaná keramika, případně předměty, u nichž nemá změna barvy význam.

Zajištění vyloučení přímého dopadu slunečního záření.

DOLOŽKA

Město Šlapanice prohlašuje, že veškeré podmínky podmiňující platnost právního jednání města byly splněny v souladu s § 41 zákona č. 128/2000 Sb., o obcích (obecní zřízení), ve znění pozdějších předpisů.

Smlouva ev. č. 0170/2023, č. j. SLP-KS/32754-23/DUJ byla schválena na 19. schůzi Rady města Šlapanice, konané dne 10. 5. 2023.

Za správnost:

.....