

SMLOUVA O DÍLO A O POSKYTOVÁNÍ SLUŽEB

uzavřena dle § 2586 a násl. zákona č. 89/2012 Sb. - občanský zákoník

mezi níže označenými smluvními stranami

Čl. 1

Smluvní strany

1.1

objednatel :

Město Blovice

se sídlem:	Masarykovo nám. 143, 33 601 Blovice
Zastoupení:	Bc. Robert Zelenka, starosta
Bankovní spojení:	
ID Datové schránky	dv8bxph
Identifikační číslo organizace:	00256455
Daňové identifikační číslo:	CZ00256455

GPlus s.r.o.

se sídlem:	Újezd u Sezemic 47, 533 04 Sezemice
Zastoupení:	Ing. Radek Kacetl, jednatel
IČO:	45537691
DIČ:	CZ 45537691
Bankovní spojení:	Raiffeisen
Č.ú.:	
ID Datové schránky	7da8uyb

(dále jen „poskytovatel“).

Provozovna a korespondenční adresa:

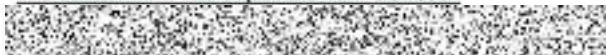

Čl.2

Základní ustanovení

Dílo: dílem se rozumí založení datového projektu s plnou funkčností a moduly na serveru poskytovatele a se základní náplní dat a plnou funkčností. Základní náplní dat se rozumí on-line vrstvy WMS globálního rozsahu, jako např. vrstvy ČÚZK a Google. Dílo je hotové a předané vždy k datu zahájení provozu – tj. na internetovém serveru je poskytovatelem založen projekt pro území požadované objednatelem a objednateli jsou mailem předané přístupové údaje k projektu-adresa projektu a přístupové kódy / název uživatele a heslo.

Služby: službami se rozumí samotný provoz aplikace včetně postupného plnění a aktualizace obecních/městských dat. Objednatel posílá v průběhu provozu data, která do projektu poskytovatel vkládá /aktualizuje

Autorský zákon: poskytovatel nepředává objednateli fyzicky nějaký software/ aplikaci a také mu nepředává žádná práva k jejímu šíření. Objednatel má od poskytovatele poskytnutý přístup na server poskytovatele. Fyzicky tedy nemá žádný předaný software, který by mohl dále šířit.

GDPR: poskytovatel neshromažďuje na serveru žádná osobní data. Objednatel bere na vědomí, že veškerá data jsou jím pouze ukládána na mapový server, jako úložiště a nejsou poskytovatelem dále upravována, či zpracovávána. Veškerá data a server jsou řádně zabezpečeny a objednatel dila má k nim přístup pouze po řádném přihlášení. Poskytovatel dila tedy není zpracovatelem osobních údajů ve smyslu GDPR, k takové činnosti jej smlouva nezmocňuje, a ani jej k takové činnosti správce výslovně nepověřuje.

Předmět smlouvy a doba jejího trvání

2.1 Dílo:

Poskytovatel se touto smlouvou zavazuje, že pro objednatele zpracuje a umístí na serveru na adrese datový projekt s následným obsahem mapových vrstev, plnou funkcí a zásuvnými moduly

Složení mapových vrstev-WMS data:

- WMS data-ČÚZK KN, ZABAGED, RÚIAN, letecké snímky, Google Maps, Státní pozemkový úřad BPEJ, záplavové území DIABAVOD, případně další dostupné WMS vrstvy.
- Data v digitální podobě předané objednatel.

Všechna data v rozsahu správního území objednatele.

Rozsah projektu do funkcí

- aktuální verze programu GObec s plnou funkcí
- moduly:
 - Hledání v katastru nemovitostí
 - Pasportizace, mobilní web aplikace
 - Správa hrobových míst
 - Hlášení závad, mobilní web aplikace

2.2 Služby:

Poskytovatel se touto smlouvou zavazuje, že pro objednatele bude poskytovat tyto služby:

- Bezchybný chod a funkčnost aplikace GObec
- Zajištění kompatibility aplikace GObec se všemi současně běžnými a podporovanými internetovými prohlížeči
- Plnou funkčnost aplikace – v současně platné verzi
- Automatický upgrade na vyšší verze
- Správa dat, zálohování a zabezpečení dat na serveru
- Správa a zakládání účtů k aplikaci bez omezení počtu
- Aktivace modulů a jejich nastavení:
 - nastavení a správa WSDP účtu pro modul „Hledání v katastru nemovitostí“

- Aktivace a nastavení modulu „Pasportizace“ – založení cca 50 typů dle současného seznamu pasportů
- založení a nastavení modulu „Správa hrobových míst“
- aktivace a nastavení modulu „Hlášení závad“
- Technická podpora, hotline ve všední dny 8:00 – 17:00h, nápověda, video-nápověda
- Vkládání nových mapových vrstev do projektu GObec, předaných od objednatele v digitální podobě.
- Aktualizace stávajících mapových vrstev předaných od objednatele v digitální podobě
- Digitální data budou zpracována a vložena do projektu GObec v předané kvalitě a obsahu.

Poskytovatel se zavazuje být dostupný během pracovních dnů pro případné řešení technických problémů souvisejících s chodem aplikace a správou dat, a to na telefonu [redacted] a to od 8:00 do 17:00, e-mailu [redacted]

Poskytovatel se zavazuje, že poruchy systému nebo chyby ve zpracování dat odstraní bez zbytečného odkladu poté, kdy budou zjištěny, nejpozději však ve lhůtě jednoho týdne od oznámení – buď mailem nebo telefonicky.

Poskytovatel se zavazuje, že v pracovní dny v čase 8:00 do 17:00 zajistí hot-line podporu pro řešení technických problémů souvisejících s chodem aplikace a správou dat.

2.3 Poskytovatel je povinen informovat objednatele o všech předvídatelných výpadcích serverových služeb v předstihu, nejméně však jeden pracovní den předem.

2.4 Veškerá data uložená na mapovém serveru nejsou ve vlastnictví poskytovatele služby, data jsou zde pouze uložena a spravována, poskytovatel na ně nemá žádný právní nárok a nemůže je jakkoli jinak užívat, dále předávat. Smluvní strany se tímto výslovně dohodly, že v případě porušení této povinnosti poskytovatelem, je poskytovatel povinen zaplatit objednateli smluvní pokutu ve výši 10 000,- Kč.

2.5 Objednatel se zavazuje, že předané vrstvy ÚAP (územně analytické podklady) od příslušného ORP budou dle stavebního zákona číslo 183/2006 Sb. § 27, odst. 3 a § 166, odst. 1 použity pouze pro založení a vedení technické mapy, tj. pro činnost obce/města související s evidencí technické a dopravní infrastruktury v jejím majetku či správě a s činností související se správou svého území. Poskytovatel se zavazuje, že předané vrstvy ÚAP od objednatele pouze umístí do aplikace GObec jako vrstvy v příslušném mapovém projektu objednatele a nepoužije je k jiným účelům, ani nikam dál nepředá. Smluvní strany se tímto výslovně dohodly, že v případě porušení této povinnosti poskytovatelem, je poskytovatel povinen zaplatit objednateli smluvní pokutu ve výši 10 000,- Kč.

2.6 obsah veřejné části projektu, tedy zveřejněné mapové vrstvy si nastavuje sám objednatel, nebo zadavatel na pokyn objednatele. Je tedy plná zodpovědnost objednatele, které mapové vrstvy a data jsou součástí veřejné části projektu.

2.7 Webové služba dálkového přístupu: WSDP účet/heslo objednatele zadavatel pouze nastaví v GObcí pro modul „Hledání v katastru nemovitostí“ a zavazuje se, že tyto informace nikomu dalšímu nepředá.

2.8 Tato smlouva se uzavírá na dobu neurčitou, a to od**1.6.2023**

2.9 Poskytovatel se zavazuje řádně provést a dokončit dílo (čl. 2. bod 2.1) v celém rozsahu a bez vad je předat objednateli nejpozději do 3 dnů od data zahájení provozu. Smluvní strany ujednaly, že objednatel není povinen převzít dílo s vadami. Smluvní strany se výslovně dohodly, že zhotovitel je povinen dodat dílo bez vad a nedodělků.

K provedení díla a chodu služby je nutná součinnost objednatele. a to v nezbytně nutném rozsahu a v mezích možností objednatele. Poskytovatel je oprávněn, jakmile potřeba součinnosti vyjde najevo, vyzvat objednatele, aby potřebnou součinnost poskytl, a to v přiměřené lhůtě. Uplyne-li lhůta marně, má poskytovatel právo po předchozím upozornění odstoupit od smlouvy.

2.10 Objednatel má právo kontrolovat provádění díla. Pokud vyjde najevo, že poskytovatel porušuje svou povinnost, může požadovat, aby poskytovatel zajistil nápravu a prováděl dílo řádným způsobem. Neučiní-li tak poskytovatel ani v přiměřené době, může objednatel po předchozím upozornění odstoupit od smlouvy.

2.11 Dílo je provedeno, jel-li dokončeno a předáno (čl. 2. bod 2.1)

Dílo je dokončené, je-li předvedena jeho způsobilost sloužit svému účelu v celém rozsahu dle zadání. Předvedení dokončeného díla se realizuje tak, že poskytovatel oznámí objednateli internetovou adresu projektu a zašle přihlašovací kódy k zabezpečené části.

Objednatel nejpozději do dvaceti dnů oznámí poskytovateli, zda dílo přebírá s výhradami či bez výhrad. Pokud do dvaceti dnů nebudou výhrady uplatněny, má se za to, že dílo bylo převzato jako dokončené bez výhrad. Pokud do dvaceti dnů budou objednatelům výhrady u poskytovatele uplatněny, zavazuje se poskytovatel uplatněné vady odstranit (čl. 6 bod 6.1)

Čl.3

Odměna a úhrada nákladů

3.1 Za vytvoření projektu GObec s dohodnutým datovým obsahem – tj. na základě předaných dat od objednatele a všech WMS mapových dat, uhradí objednatel poskytovateli jednorázovou odměnu ve výši **0,- Kč**.

Za provoz aplikace, uhradí objednatel poskytovateli pravidelnou měsíční částku **3600,- Kč**. Tato měsíční částka v sobě obsahuje služby dle čl. 2. bod 2.2

Měsíční částka bude pravidelně, vždy po každých 2 letech provozu aplikace GObec navýšena o míru inflace vyjádřenou přírůstkem průměrného ročního indexu spotřebitelských cen. Tato veličina je stanovena Českým statistickým úřadem. Tato změna výše měsíční částky bude provedena jednostranným písemným sdělením poskytovatele, zaslaným objednateli a objednatel bude takto upravenou měsíční částku hradit.

Tyto výše uvedené ceny jsou bez DPH.

Faktura, daňový doklad za provoz aplikace, bude vystaven vždy čtvrtletně, a sice zpětně za dané čtvrtletí, vždy do každého 5. dne prvního měsíce následujícího čtvrtletí.

Smluvní strany se dohodly, že za okamžik zaplacení je považován den, kdy objednateli přijme banka příkaz k připsání příslušné platby na účet ve prospěch poskytovatele. Faktura (daňový doklad) musí mít náležitosti daňového dokladu.

3.2 Úhrada za práce, které provede poskytovatel na základě objednávky objednatele nad rámec dohodnutého rozsahu prací dle článku 2.1 a 2.2 této smlouvy, jako jsou: programování na zakázku, tvorba nových pasportů (které nejsou součástí seznamu pasportů), skenování, digitalizace/vektorizace papírových a rastrových podkladů, sběr pasportů, geodetické měření, tisky a laminace map, tvorba a úpravy tiskových šablon v modulu „Správa hrobových míst“ budou sjednány individuálně

3.3 Lhůta splatnosti faktury je stanovena nejméně 14 kalendářních dnů.

Čl.4

Mlčenlivost, ukončení smlouvy

Smluvní strany se dohodly, že tato smlouva ani její dodatky nejsou obsahem obchodního tajemství a poskytovatel dává souhlas k jejich zveřejnění objednatelem.

4.2 Pokud dojde k více, než 7-dennímu celkovému výpadku služby tzn. že projekt GObec na dané internetové adrese nebude dostupný, nebo nebude dostupná zabezpečená část projektu pod platnými přístupovými kódy, nebude kompatibilní s běžnými a aktuálními internetovými prohlížeči, bude poskytovatel povinen vrátit objednateli adekvátní část měsíčních poplatků, za počet dní, kdy aplikace nebyla funkční. Pokud by se tento více než 7denní výpadek opakoval ve dvou po sobě následujících kalendářních měsících, je objednatel oprávněn od smlouvy odstoupit s účinností od prvního dne následujícího měsíce.

4.3 Smluvní strany se navzájem zavazují přijmout a dodržovat maximálně účinná opatření pro zamezení úniku informací. Toto se týká hlavně zabezpečení datového serveru, kde budou umístována mapová data obcí a nastavení hesel pro zpřístupnění neveřejných datových vrstev.

4.4 Ukončení platnosti a účinnosti smlouvy je možné:

- Písemnou dohodou k dohodnutému datu se souhlasem obou smluvních stran
- Písemnou výpovědí, i bez uvedení důvodů, s výpovědní lhůtou 3 měsíce, výpovědní lhůta začíná běžet od prvního dne kalendářního měsíce, následujícího po kalendářním měsíci, v němž byla výpověď doručena druhé smluvní straně
- Písemným odstoupením jedné smluvní strany, stanoví-li tak tato smlouva nebo zákon nebo z důvodu, že druhá smluvní strana poruší ustanovení této smlouvy podstatným způsobem. Podstatné porušení smlouvy (nebo porušení smlouvy podstatným způsobem – pro potřeby tohoto smluvního vztahu mají oba tyto pojmy stejný význam) bude posuzováno ve smyslu, ust. § 2002 odst. 1 občanského zákoníku a rovněž v textu této smlouvy je uvedeno co je mimo jiné za takové porušení smlouvy považováno. Poskytovatel podstatným způsobem poruší tuto smlouvu, např. v případě, že bude v prodlení s provedením a předáním díla. Odstupuje-li jedna smluvní strana od této smlouvy, je odstoupení účinné (pokud bylo odstoupeno oprávněně) ke dni doručení písemného oznámení o odstoupení druhé smluvní straně (v tomto písemném oznámení musí být mimo jiné uveden důvod odstoupení).

4.5 V případě ukončení smlouvy, je poskytovatel povinen do 30 kalendářních dnů objednateli předat všechna data, která jsou umístěna na mapovém severu v projektu objednatele, a to následující podobě:

- Vektorová data předaná objednatelem-datový formát ESRI SHP, souřadný systém S-JTSK
- Rastrová data předaná objednatelem v původní podobě, jak byla předána
- Pasporthy – datový formát ESRI SHP včetně atributových údajů, souřadný systém S-JTSK

Čl.5

Odpovědnost za vady

5.1 Poskytovatel plně a bez časového omezení odpovídá za kvalitu díla a za vady, jež má dílo v době jeho předání objednateli. Vady díla je zhotovitel povinen odstranit do 15 dnů ode dne obdržení jejich oznámení.

5.2 Poskytovatel odpovídá za případné i neúmyslné porušení práv třetích osob a za faktické i právní vady díla.

5.3 Poskytovatel v plném rozsahu odpovídá za škodu, která v důsledku vad díla vznikne objednateli nebo další osobě – tuto je povinen bez zbytečného odkladu nahradit.

Čl.6

Závěrečná ustanovení

6.1 Tato smlouva nabývá platnosti dnem jejího podpisu oběma smluvními stranami, tj. dnem uzavření smlouvy a účinnosti dnem dle čl.2. bodu 2.8 smlouvy.

6.2. Obsah této smlouvy může být pozměněn pouze písemnými dodatky, vždy vyhotovenými na jedné listině, kdy dodatek smlouvy musí být takto výslovně označen, pořadově číslován a podepsán oběma smluvními stranami. Jiný způsob změny této smlouvy není možný.

6.3 Tato smlouva je vyhotovena ve dvou (2) stejnopisech s platností originálu, z nichž každý z účastníků obdrží po jednom (1) vyhotovení.

6.4 Bude-li kterékoli ustanovení této smlouvy neplatné nebo nevymahatelné, nezpůsobuje to neplatnost ani nevymahatelnost ostatních ustanovení této smlouvy, pokud je takové ustanovení oddělitelné od této smlouvy jako celku. Smluvní strany se zavazují vyvinout maximální úsilí k nahrazení takového ustanovení této smlouvy, které bude svým obsahem a účelem co možná nejbližší obsahu a účelu ustanovení neplatného nebo nevymahatelného.

6.5 Smluvní strany prohlašují, že tato smlouva představuje dohodu o veškerých jejich stávajících vzájemných právech a povinnostech, souvisejících s realizací díla. Poskytovatel prohlašuje, že se seznámil se všemi ustanoveními této smlouvy a všechna tato ustanovení mu byla dobře čitelná a srozumitelná, a že před uzavřením smlouvy využil možnosti dodatečného vysvětlení ustanovení návrhu smlouvy ze strany objednatele. Poskytovatel neshledal, že by některé ustanovení této smlouvy bylo pro poskytovatele zvláště nevýhodné, hrubě odporovalo obchodním zvyklostem nebo zásadám poctivého obchodního styku.

6.6 Pro případ, že Smlouva není uzavírána za přítomnosti obou smluvních stran, platí, že Smlouva nebude uzavřena, pokud ji některý z účastníků podepíše s jakoukoli změnou či odchylkou, byť nepodstatnou, nebo dodatkem, ledaže druhá smluvní strana takovou změnu či odchylku nebo dodatek následně schválí.

6.7 Smluvní strany souhlasí s tím, aby výše uvedená smlouva bude uvedena v evidenci smluv objednatele, která bude obsahovat údaje o smluvních stranách, předmětu smlouvy, číselné značení této smlouvy a datum jejího podpisu. Smluvní strany výslovně souhlasí, že jejich osobní údaje uvedené v této smlouvě budou zpracovávány pro účely vedení evidence smluv. Dále prohlašují, že skutečnosti, uvedené ve výše uvedené smlouvě, nepovažují za obchodní tajemství ve smyslu § 504 občanského zákoníku a udělují svolení k jejich užití a zveřejnění bez stanovení jakýchkoliv dalších podmínek.

6.8 Zhotovitel není oprávněn jakkoliv přenést/převést/postoupit svá práva z této smlouvy nebo celý tento smluvní vztah na jinou osobu. Pokud by zhotovitel toto ustanovení porušil, poruší tuto smlouvu podstatným způsobem se všemi důsledky.

6.9 Smluvní strany souhlasně prohlašují, že si tuto dohodu řádně přečetly, jejímu obsahu porozuměly, její obsah je srozumitelný a určitý, že jim nejsou známy žádné důvody, pro které by tato smlouva nemohla být řádně plněna nebo které by způsobovaly neplatnost této dohody a že je projevem jejich pravé, svobodné a vážné vůle prosté omylu, projevené při plné způsobilosti k právním úkonům, a dále že tato smlouva nebyla ujednána v tísní za nápadně nevýhodných podmínek a veškerá prohlášení v této smlouvě odpovídají skutečnosti, což vše níže stvrzují svými vlastnoručními podpisy.

Blovce 22.5.2023

Pardubice 20.5.2023

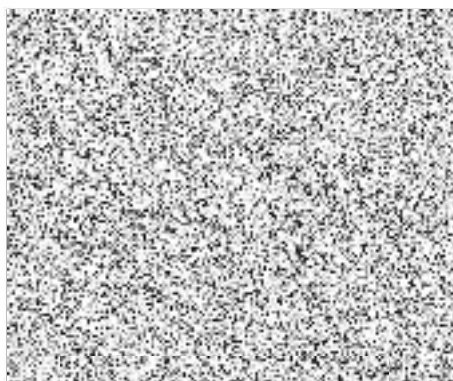

objednatel

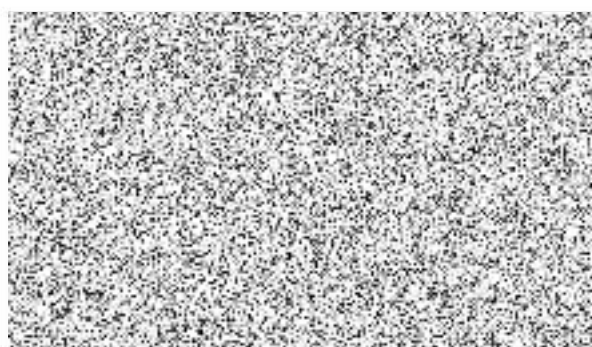

poskytovatel

