

DODATEK Č. 4 KE SMLouvĚ O NÁJMU LESNÍ PŮDY A NEBYTOVÝCH PROSTOR Č. 172/2004/OM ZE DNE 3.1.2005 VE ZNĚNÍ DODATKU Č. 1, DODATKU Č. 2 A DODATKU Č. 3
uzavřený podle zákona č. 89/2012 Sb., občanského zákoníku, v platném znění, označená jako

**SMLOUVA O ZEMĚDĚLSKÉM PACHTU, O NÁJMU NEMOVITÝCH VĚCÍ,
PROSTOR SLOUŽÍCÍCH K PODNIKÁNÍ A NÁJMU HONITBY**

uzavřená mezi

1. Městem Mohelnice

se sídlem U Brány 916/2, 789 85 Mohelnice

IČ: 00303038

DIČ: CZ00303038

Bankovní spojení: ČS, a.s. pobočka Mohelnice č.ú. 19-1905690389/0800

zastoupeným Ing. Pavlem Kubou, starostou

(dále jen „**Propachtovatel**“)

na straně jedné

a

2. Lesy města Mohelnice, s.r.o.

se sídlem U Brány 928/3, 789 85 Mohelnice

IČ: 25822748

DIČ: CZ25822748

Bankovní spojení: KB, a.s. pobočka Mohelnice č.ú. 115-4104370207 /0100
zapsanou v obchodním rejstříku vedeném Krajským soudem v Ostravě v oddíle C,
vločka 19344

zastoupenou jednatelem Ing. Miroslavem Hlouškem

(dále jen „**Pachtýř**“)

na straně druhé

v důsledku rozšíření předmětu nájmu se mění čl. I. odstavec (1) a čl. IX. odst. (9)

I. Úvodní ustanovení

- (1) **Propachtovatel** prohlašuje a potvrzuje, že je výlučným vlastníkem nemovitých věcí, které jsou uvedeny v příloze č. 1 a příloze č. 3 této smlouvy a které jsou ve smyslu § 3 zákona č. 289/1995 Sb., lesního zákona, v platném znění, pozemky určenými k plnění

funkcí lesa, popř. stavbami a zařízeními sloužícími hospodaření v lesích (dále jen „Nemovitosti“).

IX. Závěrečná ustanovení

(9) O uzavření dodatku rozhodla Rada města Mohelnice na zasedání dne 6.6.2022 usnesením č. 2580/108/RM/2022.

(12) Tato smlouva je vyhotovena ve čtyřech vyhotoveních, každá smluvní strana obdrží po dvou vyhotovení.

Tato smlouva má tři přílohy.

Ostatní ujednání Smlouvy o zemědělském pachtu a o nájmu nemovitých věcí, prostor sloužících k podnikání a nájmu honitby č. 172/2004/OM ze dne 3.1.2005 ve znění dodatků č.1, č. 2, č.3 zůstávají beze změny.

V Mohelnice dne16.5.2023.....



Propachtovatel



Pachtýř



LESY MĚSTA MOHELNICE s.r.o.
U Brány 928/3
789 85 Mohelnice
IČO: 258 22 748

Příloha č. 1:

ke Smlouvě o zemědělském pachtu a o nájmu nemovitých věcí, prostor sloužících k podnikání a nájmu honitby – rozšíření předmětu nájmu

Katastrální území Křemačov (675725)

| Parcelní číslo | Výměra [m ²] | Druh pozemku | Způsob využití |
|----------------|--------------------------|---------------|----------------|
| 222/2 | 16229 | lesní pozemek | |
| 143/1 | 5988 | lesní pozemek | |
| 143/2 | 1700 | lesní pozemek | |
| 408 | 3157 | lesní pozemek | |
| Celkem | 27074 | | |

Katastrální území Květín (678244)

| Parcelní číslo | Výměra [m ²] | Druh pozemku | Způsob využití |
|----------------|--------------------------|---------------|----------------|
| 272/1 | 2256 | lesní pozemek | |
| | | lesní pozemek | |

Katastrální území Újezd u Mohelnice (773760)

| Parcelní číslo | Výměra [m ²] | Druh pozemku | Způsob využití |
|----------------|--------------------------|---------------|----------------|
| 98/53 | 4129 | lesní pozemek | |

Příloha č. 2:

ke Smlouvě o zemědělském pachtu a o nájmu nemovitých věcí, prostor sloužících k podnikání a nájmu honitby –
Rozhodnutí Městského úřadu Mohelnice, Odboru životního prostředí.

**Městský úřad Mohelnice
Odbor životního prostředí**

U Brány 916/2, 789 85 Mohelnice

www.mohelnice.cz, tel.: 583 452 111, ID DS: 6qtbthy

město Mohelnice
Odbor správy majetku
U Brány 916/2
789 85 MOHELNICE

Číslo jednací: MUMO-ŽP/9927/23
Spisová zn.: ŽP/2361/2023/Vala

Opr. úř. osoba: Ing. Alena Valentová
Telefon: 583 452 195
E-mail: valentovaa@mohelnice.cz

Datum: 16.03.2023

ROZHODNUTÍ

Městský úřad Mohelnice, Odbor životního prostředí, jako orgán státní správy lesů (dále jen MěÚ), místně příslušný podle § 66 zákona č. 128/2000 Sb., o obcích, v platném znění, a zákona č. 51/2020 Sb., o územně správním členění státu a o změně souvisejících zákonů (zákon o územně správním členění státu), a věcně příslušný dle § 48 odst. 1 písm. a) zákona č. 289/1995 Sb., o lesích a o změně a doplnění některých zákonů (lesní zákon), v platném znění (dále jen lesní zákon),

rozhodl

o žádosti města Mohelnice, U Brány 916/2, 789 85 Mohelnice, IČ 00303038 (dále jen žadatel),
podle ustanovení § 3 odst. 3 lesního zákona, že pozemky:

1. parc. č. 222/2, 143/1, 143/2 a 408 v k. ú. Křemačov, parc. č. 272/1 v k. ú. Květín, a pozemek parc. č. 98/53 v k. ú. Újezd u Mohelnice (jedná se o část pozemku parc. č. 98/46 v k. ú. Újezd u Mohelnice o výměře 4129 m², která je z tohoto pozemku oddělená geometrickým plánem č. 471-317/2022 zpracovaným spol. Litovelská geodézie s.r.o., Kysucká 345/15, 784 01 Litovel) jsou pozemky určené k plnění funkcí lesa.

Jedná se o pozemky určené k plnění funkcí lesa podle § 3 odst. 1 písm. a) lesního zákona – tj. lesní pozemky.

2. parc. č. 272/2, 372/1 a 372/2 v k. ú. Květín a parc. č. 398 v k. ú. Křemačov nejsou pozemky určené k plnění funkcí lesa.

Účastníci řízení, na něž se vztahuje rozhodnutí správního orgánu dle § 27 odst. 1 zákona č. 500/2004 Sb., správní řád, v platném znění (dále jen správní řád):

město Mohelnice, U Brány 916/2, 789 85 Mohelnice, IČ 00303038

Odůvodnění:

Žadatel podáním z 15.02.2023 požádal Městský úřad Mohelnice, Odbor životního prostředí, o rozhodnutí v pochybnostech, zda pozemky parc. č. 222/2, 143/1, 143/2, 398 a 408 v k. ú. Křemačov, parc. č. 272/1, 272/2, 372/1 a 372/2 v k. ú. Květín, a části pozemků parc. č. 98/46 a 128/1 v k. ú. Újezd u Mohelnice oddělené geometrickým plánem č. 471-317/2022, jsou pozemky určené k plnění funkcí lesa.

Doplněním podání z 07.03.2023 žadatel stáhl ze žádosti pozemek parc. č. 128/1 v k. ú. Újezd U Mohelnice, a to z důvodu plánované výstavby hřiště.

Důvodem pro rozhodnutí v pochybnostech žadatel uvádí že výše uvedené pozemky jsou v současné době celoplošně porostlé dřevinnou vegetací porosty listnatých dřevin různého věku (cca 50 – 80 let).

Podle ustanovení § 3 odst. 1 písm. a) lesního zákona pozemky určené k plnění funkcí lesa jsou pozemky s lesními porosty a plochy, na nichž byly lesní porosty odstraněny za účelem obnovy, lesní průseky a nezpevněné lesní cesty, nejsou-li širší než 4 m, a pozemky, na nichž byly lesní porosty dočasně odstraněny na základě rozhodnutí orgánu státní správy lesů podle § 13 odst. 1 tohoto zákona (dále jen lesní pozemky). Dle § 3 odst. 3 lesního zákona v pochybnostech o tom, zda jde o pozemky určené k plnění funkcí lesa, rozhoduje orgán státní správy lesů.

MěÚ provedl 10.03.2023 na výše uvedených pozemcích místní šetření, k jednotlivým pozemkům bylo zjištěno:

Pozemek parc. č. 222/2 v k. ú. Křemačov

Na pozemku je souvislý porost vzrostlých stromů - převážně jasan s příměsí javoru, místy lípa, v podrostu zmlazení lesních dřevin a keře. Pozemek rovněž navazuje na další lesní pozemky, jedná se o lesní pozemek ve smyslu ust. § 3 odst. 1 písm. a) lesního zákona.

Pozemek parc. č. 143/1 a 143/2 v k. ú. Křemačov

Jedná se o užší svažitý pozemek mezi polem a silnicí, dříve charakteru spíše zarostlé meze. V současnosti je zde souvislý porost stromů různého stáří, max. ve věku cca do 40 let - převážně jasan s příměsí dubu a buku, keře. Jedná se o lesní pozemek ve smyslu ust. § 3 odst. 1 písm. a) lesního zákona.

Pozemek parc. č. 398 v k. ú. Křemačov

Jedná se o velmi úzký pozemkový pruh (šířka cca 4,5 – 10 m) podél polní cesty, která tímto pozemkem i částečně prochází, menší část pozemku je spíše charakteru travního porostu a západní okraj pozemku je využíván k manipulaci dříví. Dále se na pozemku nachází vzrostlé topoly, keře a zmlazení listnatých dřevin (jasan, habr). Porost stromů tedy nepokrývá pozemek v celém rozsahu a pozemek nesouvisí s dalšími lesními pozemky. Nejedná se tedy o lesní pozemek ve smyslu ust. § 3 odst. 1 písm. a) lesního zákona.

Pozemek parc. č. 408 v k. ú. Křemačov

Na pozemku je souvislý porost stromů – ve svažité části pozemku převážně vzrostlé jasan, v rovinaté části podél cesty zmlazení jasanu výšky cca 8 m s podrostem keřů. Jedná se o lesní pozemek ve smyslu ust. § 3 odst. 1 písm. a) lesního zákona.

Pozemek parc. č. 272/1 v k. ú. Květín

Na pozemku je souvislý porost vzrostlých stromů - převážně jasan s příměsí dubu, třešně a keřů. Pozemek rovněž navazuje na další lesní pozemky, jedná se o lesní pozemek ve smyslu ust. § 3 odst. 1 písm. a) lesního zákona.

Pozemek parc. č. 272/2 v k. ú. Květín

Na převážné části pozemku je uměle založený porost pravděpodobně rychle rostoucích topolů, výška porostu cca 2 m, vzhledem k charakteru takové kultury má MěÚ za to, že se nejedná o lesní pozemek ve smyslu ust. § 3 odst. 1 písm. a) lesního zákona.

Pozemky parc. č. 372/1 a 372/2 v k. ú. Květín

Jedná se o svažitý úzký pozemek tvaru špice podél silnice, šířka max. 12,5 m, v horní části je ohraničen ornou půdou. Porost je spíše charakteru zarostlé meze a tvoří jej převážně keře (bez černý) a v horní části svalu pařezové výmladky jasanu.

Dle ust § 12 odst. 3 lesního zákona dělení lesních pozemků, při kterém výměra jednoho dílu klesne pod 1 ha, vyžaduje souhlas orgánu státní správy lesů. Orgán státní správy lesů souhlas nevydává, jestliže by dělením vznikly pozemky nevhodného tvaru nebo velikosti, neumožňující řádné hospodaření v lese. I když předmětem tohoto řízení není dělení lesního pozemku, rozhodnutím v pochybnosti, že se jedná o pozemek určený k plnění funkcí lesa, by vznikl lesní pozemek o výměře pouze 459 m² tvaru úzké špiče o šířce max. 12,5 m, který nesouvisí s jinými lesními pozemky a jeho řádné lesnické obhospodařování se jeví jako značně problematické (malá výměra pozemku, úzký protáhlý tvar, přístup pouze od silnice přes odvodňovací příkop, předpoklad zasolení v důsledku zimní údržby).

Pozemek parc. č. 98/53 v k. ú. Újezd u Mohelnice

Pozemek je dle údajů katastru nemovitostí veden jako trvalý travní porost se způsobem ochrany zemědělský půdní fond. Městský úřad Mohelnice, Odbor životního prostředí, jako orgán ochrany zemědělského půdního fondu rozhodnutím č. j. MUMO-ŽP/1491/23 z 26.01.2023 rozhodl, že tento pozemek netvoří součást zemědělského půdního fondu. Toto rozhodnutí nabylo právní moci 30.01.2023.

Na pozemku je souvislý nárost vzrostlých stromů - převážně osiky, v podrostu husté zmlazení dalších listnáčů (dub, habr, třešeň) a keře. Jedná se o lesní pozemek ve smyslu ust. § 3 odst. 1 písm. a) lesního zákona.

Z výše uvedených důvodů MěÚ rozhodl tak, jak je uvedeno ve výroku.

Poučení účastníků:

Proti tomuto rozhodnutí lze podat dle § 81 a 83 správního řádu odvolání ve lhůtě do 15 dnů ode dne oznámení rozhodnutí ke Krajskému úřadu Olomouckého kraje podáním u MěÚ Mohelnice.

Odvolání se podává s potřebným počtem stejnopisů tak, aby jeden stejnopis zůstal správnímu orgánu, a aby každý účastník obdržel jeden stejnopis, jinak je správní orgán vyhotoví na náklady účastníka.

Odvolání musí obsahovat náležitosti dle § 37 odst. 2 správního řádu, údaje, proti kterému rozhodnutí odvolání směřuje a v čem je spatřován rozpor s právními předpisy nebo nesprávnosti rozhodnutí nebo řízení, jež mu předcházelo.

Lhůta pro podání odvolání se počítá ode dne následujícího po doručení písemného vyhotovení rozhodnutí, nejpozději však po uplynutí desátého dne, kdy bylo nedoručené a uložené rozhodnutí připraveno k vyzvednutí.

Ing. Vladimír Trnka
vedoucí Odboru životního prostředí

Městský úřad Mohelnice Odbor životního prostředí

U Brány 916/2, 789 85 Mohelnice

www.mohelnice.cz, tel.: 583 452 111, ID DS: 6qtbthy

Dle rozdělovníku

Číslo jednací: MUMO-ŽP/1491/23

Spisová zn.: ŽP/421/2023/Krad

Opr. úř. osoba: Dana Králová

Telefon: 583 452 194

E-mail: kralovad@mohelnice.cz

Datum: 26.01.2023



ROZHODNUTÍ

Městský úřad Mohelnice, odbor životního prostředí, jako věcně příslušný správní orgán ochrany zemědělského půdního fondu, podle ustanovení § 13 odst.1 písm. a) a § 15 písm. a) zák. č. 334/1992 Sb. o ochraně ZPF, ve znění pozdějších předpisů, § 66 zák.č.128/2000 Sb. o obcích ve znění pozdějších předpisů a zákona č.51/2020 Sb. o územně správním členění státu a o změně souvisejících zákonů (zákon o územně správním členění státu) a místně příslušný správní orgán dle ustanovení § 11 odst.1 písm. b) zák. č. 500/2004 Sb. správní řád, rozhodl dle § 1 odst. 4 zák. č. 334/1992 Sb. o ochraně ZPF, ve znění pozdějších předpisů takto :

pozemek parc.č. 98/53 o výměře 4.129 m², kultura trvalý travní porost, k.ú. Újezd u Mohelnice, parc.č. 128/40 o výměře 4.071 m², k.ú. Újezd u Mohelnice a parc.č. 128/43 o výměře 936 m², k.ú. Újezd u Mohelnice (dle GP 471-317/2022) netvoří součást zemědělského půdního fondu

Účastník řízení dle ustanovení § 27 odst.1 správního řádu :

Město Mohelnice, IČ 00303038, U Brány 916/2, 789 85 Mohelnice (vlastnické právo k pozemku)

Odůvodnění :

Dne 11.01.2023 obdržel odbor životního prostředí Městského úřadu Mohelnice žádost Města Mohelnice, IČ 00303038, U Brány 916/2, 789 85 Mohelnice o souhlas o uvedení pozemku parc. 98/53 o výměře 4.129 m², kultura trvalý travní porost, k.ú. Újezd u Mohelnice, parc.č. 128/40 o výměře 4.071 m², k.ú. Újezd u Mohelnice a parc.č. 128/43 o výměře 936 m², k.ú. Újezd u Mohelnice (dle GP 471-317/2022) do souladu se skutečným stavem.

Žadatel k žádosti doložil snímek katastrální mapy, GP č.471-317/2022 ze dne 04.01.2023 a písemné vyjádření společnosti Lesy města Mohelnice, s.r.o., U Brány 928/3, 789 85 Mohelnice, že se jedná o porosty listnatých dřevin stáří 60 – 80 let.

Na základě výše uvedeného dospěl orgán ochrany zemědělského půdního fondu k závěru, že pozemek parc.č. 98/53 o výměře 4.129 m², kultura trvalý travní porost, k.ú. Újezd u Mohelnice, parc.č. 128/40 o výměře 4.071 m², k.ú. Újezd u Mohelnice a parc.č. 128/43 o výměře 936 m², k.ú.

Újezd u Mohelnice (dle GP 471-317/2022) není pozemkem náležejícím do zemědělského půdního fondu dle ust. § 2 a 3 zák. č. 334/1992 Sb. o ochraně zemědělského půdního fondu, ve znění pozdějších předpisů.

Rozhodnutí o pochybnosti u výše uvedených pozemků se vydává na základě návrhu žadatele a řeší dlouhodobý nesoulad skutečného stavu se stavem katastru nemovitostí.

Poučení účastníka :

Proti tomuto rozhodnutí lze podat odvolání ve lhůtě 15-ti dnů ode dne jeho oznámení. Prvním dnem lhůty je den následující po dni oznámení rozhodnutí. Odvolání se podává u zdejšího úřadu a rozhoduje o něm Krajský úřad Olomouckého kraje, odbor životního prostředí a zemědělství. V podaném odvolání bude uvedeno, proti kterému rozhodnutí odvolání směřuje, v jakém rozsahu ho napadá a v čem je spatřován rozpor s právními předpisy nebo nesprávnost rozhodnutí nebo řízení, jež mu předcházelo.

Odvolání se podává s potřebným počtem stejnopisů tak, aby jeden stejnopis zůstal správnímu orgánu a aby každý účastník dostal jeden stejnopis. Nepodá-li účastník potřebný počet stejnopisů, vyhotoví je správní orgán na jeho náklady. Podané odvolání má kladný účinek. Odvolání jen proti odůvodnění rozhodnutí je nepřípustné.

Ing. Vladimír Trnka
vedoucí odboru životního prostředí



REVIZE KATASTRÁLNÍHO OPERÁTU k.ú. Křemačov
sloučení parcel do jednoho celku
Katastrální území Křemačov (675725)

| Parcelní číslo | Výměra [m ²] | Druh pozemku | Způsob využití |
|----------------|--------------------------|----------------------|---------------------|
| 164/1 | 5066 | lesní pozemek | sloučení k 164/1- |
| 166 | 899 | lesní pozemek | sloučení k 164/1- |
| 168/1 | 707 | lesní pozemek | sloučení k 164/1- |
| 168/3 | 2208 | lesní pozemek | sloučení k 164/1- |
| 164/1 | 8880 | lesní pozemek | protokol 129 |
| 153 | 2661 | lesní pozemek | sloučení k 155/1- |
| 154 | 832 | lesní pozemek | sloučení k 155/1- |
| 155/1 | 5738 | lesní pozemek | sloučení k 155/1- |
| 168/2 | 466 | lesní pozemek | sloučení k 155/1- |
| 155/1 | 9697 | lesní pozemek | protokol 130 |
| 530 | 59 | lesní pozemek | sloučení k 540- |
| 531 | 315 | lesní pozemek | sloučení k 540- |
| 534 | 132 | lesní pozemek | sloučení k 540- |
| 538 | 1246 | lesní pozemek | sloučení k 540- |
| 539 | 1219 | lesní pozemek | sloučení k 540- |
| 540 | 5141 | lesní pozemek | sloučení k 540- |
| 541 | 3805 | lesní pozemek | sloučení k 540- |
| 550 | 337 | lesní pozemek | sloučení k 540- |
| 540 | 12254 | lesní pozemek | protokol 138 |
| 367/1 | 16129 | lesní pozemek | sloučení k 367/1- |
| 535 | 3793 | lesní pozemek | sloučení k 367/1- |
| 536 | 2450 | lesní pozemek | sloučení k 367/1- |
| 537 | 330 | lesní pozemek | sloučení k 367/1- |
| 367/1 | 22702 | lesní pozemek | protokol 139 |
| 410 | 3453 | lesní pozemek | sloučení k 411 |
| 411 | 11318 | lesní pozemek | sloučení k 411 |
| 411 | 14771 | lesní pozemek | protokol 140 |
| 458 | 4801 | lesní pozemek | sloučení k 458 |
| 517/1 | 1038 | lesní pozemek | sloučení k 458 |
| 517/2 | 505 | lesní pozemek | sloučení k 458 |
| 518 | 277 | lesní pozemek | sloučení k 458 |
| 520/1 | 2644 | lesní pozemek | sloučení k 458 |
| 521 | 1453 | lesní pozemek | sloučení k 458 |
| 522 | 1114 | lesní pozemek | sloučení k 458 |
| 458 | 11832 | lesní pozemek | protokol 141 |
| 524 | 6285 | lesní pozemek | sloučení k 524 |
| 525 | 2436 | lesní pozemek | sloučení k 524 |
| 526 | 2456 | lesní pozemek | sloučení k 524 |
| 524 | 11177 | lesní pozemek | protokol 142 |
| 527 | 2292 | lesní pozemek | sloučení k 532- |

| | | | |
|---|--------------|----------------------|---------------------------|
| 528 | 949 | lesní pozemek | sloučení k 532 |
| 529 | 2336 | lesní pozemek | sloučení k 532 |
| 532 | 2823 | lesní pozemek | sloučení k 532 |
| 533 | 2431 | lesní pozemek | sloučení k 532 |
| 532 | 10831 | lesní pozemek | protokol 143 |
| ostatní parcelní čísla v k.ú. Křemačov zůstávají beze změny | | | |

V Mohelnici dne

List vlastnictví č. 10001**Vlastník (jiný oprávněný):**

| Pořadí | Příjmení a jméno (název) Místo trvalého pobytu (sídl) | Identifikátor (datum narození, IČO) | Podíl |
|--------|--|--|-------|
| 1. | Město Mohelnice U Brány 916/2, 78985 Mohelnice | 303038 | 1/1 |

**Zjištěné změny údajů katastru nemovitostí podle § 43 odst. 8 vyhlášky č. 357/2013 Sb.
o katastru nemovitostí (katastrální vyhláška)**

Při revizi katastru v katastrálním území **Křemačov**, obce **Mohelnice** byl zjištěn nesoulad údajů katastru se skutečným stavem:

parcela číslo 164/1 (5066 m²), druh pozemku lesní pozemek,

parcela číslo 166 (899 m²), druh pozemku lesní pozemek,

parcela číslo 168/1 (707 m²), druh pozemku lesní pozemek,

a **parcela číslo 168/3** (2208 m²), druh pozemku lesní pozemek,

jsou současně užívány jako jeden celek, proto **budou sloučeny do parcely číslo 164/1**.

Vyjádření nebo potvrzení orgánů veřejné moci ke zjištěným nesouladům**Záznamy katastrálního úřadu ke zjištěným nesouladům**

- Změna pro zápis do katastru nemovitostí nevyžaduje doložení listinou.
- Změna byla doložena listinou, potřebnou pro zápis změny do katastru nemovitostí:
- Vlastník byl vyzván k doložení listiny potřebné pro zápis změny do katastru nemovitostí v termínu do:

Upozornění!

V případě, že vlastník ve stanovené lhůtě listinu katastrálnímu úřadu nepředloží, bude změna zapsána do záznamu pro další řízení. Informace o neodstraněném nesouladu bude zveřejněna na internetových stránkách Úřadu.

* Změna bude zapsána v katastru nemovitostí.

(* Nehodící se škrtněte)

Vlastník (jiný oprávněný) byl seznámen s obsahem tohoto protokolu

| Pořadí | Příjmení a jméno (název) | Tel. číslo/e-mail | Podpis | Dne |
|--------|--------------------------|-------------------|---|-----------|
| 1. | Město Mohelnice | |  Mohelnice Šumperk 21 | 18.5.2013 |

Dne:

Mgr. Marie Krmelová

.....
podpis oprávněné úřední osoby, popř. osoby,
která byla pověřena sepsáním protokolu

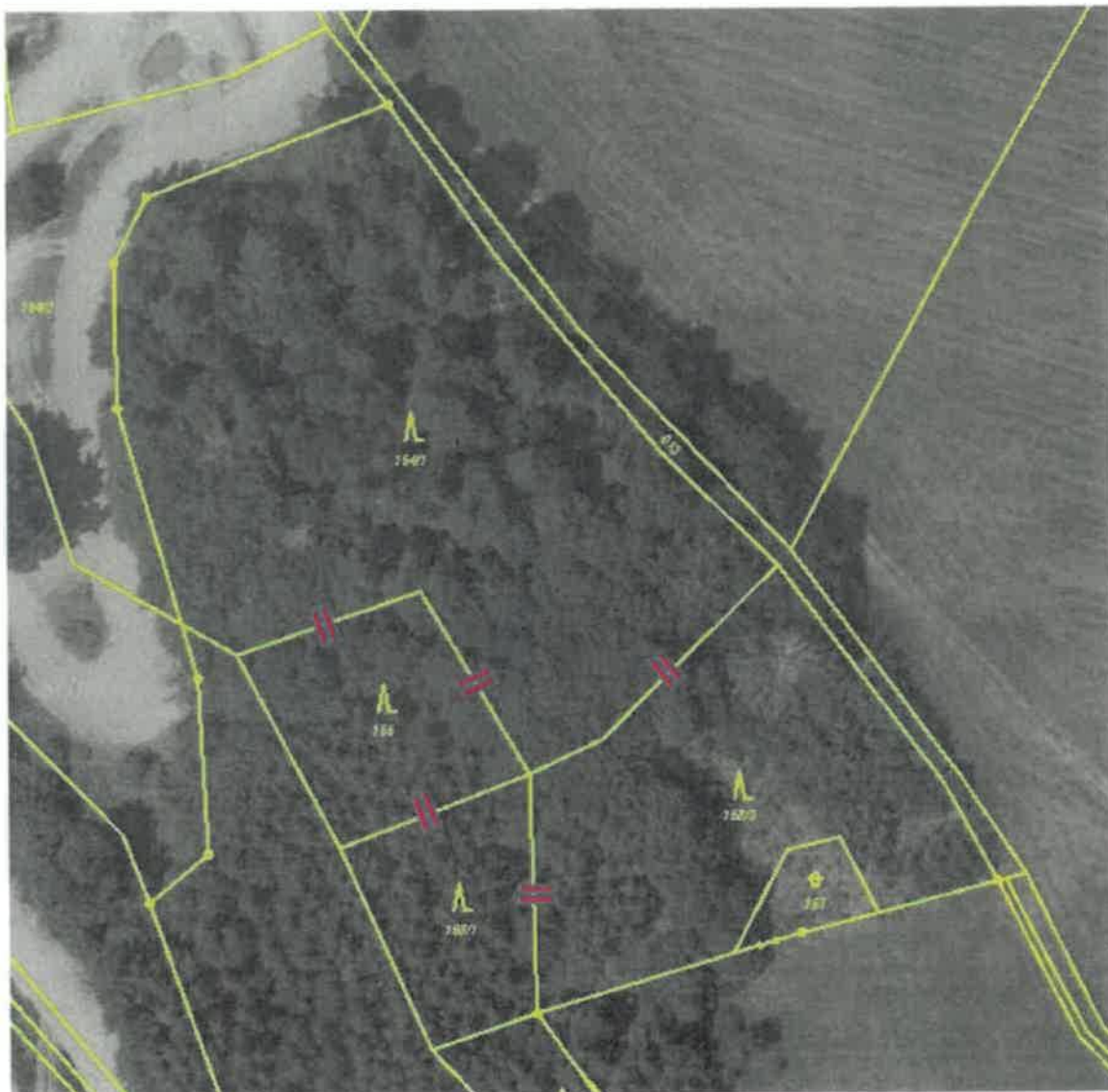
Další záznamy katastrálního úřadu ke zjištěným nesouladům

List vlastnictví č. 10001**Vlastník (jiný oprávněný):**

| Pořadí | Příjmení a jméno (název) Místo trvalého pobytu (sídlo) | Identifikátor (datum narození, IČO) | Podíl |
|--------|---|--|-------|
| 1. | Město Mohelnice U Brány 916/2, 78985 Mohelnice | 303038 | 1/1 |

**Zjištěné změny údajů katastru nemovitostí podle § 43 odst. 8 vyhlášky č. 357/2013 Sb.
o katastru nemovitostí (katastrální vyhláška)**

Při revizi katastru v katastrálním území Křemačov, obce Mohelnice byl zjištěn nesoulad údajů katastru se skutečným stavem:

parcela číslo 155/1 (5738 m²), druh pozemku lesní pozemek,

parcela číslo 168/2 (466 m²), druh pozemku lesní pozemek,

parcela číslo 154 (832 m²), druh pozemku lesní pozemek,

a parcela číslo 153 (2661 m²), druh pozemku lesní pozemek,

jsou současně užívány jako jeden celek, proto budou sloučeny do parcely číslo 155/1.

Vyjádření nebo potvrzení orgánů veřejné moci ke zjištěným nesouladům**Záznamy katastrálního úřadu ke zjištěným nesouladům**

- Změna pro zápis do katastru nemovitostí nevyžaduje doložení listinou.
- Změna byla doložena listinou, potřebnou pro zápis změny do katastru nemovitostí:
- Vlastník byl vyzván k doložení listiny potřebné pro zápis změny do katastru nemovitostí v termínu do:

Upozornění!

V případě, že vlastník ve stanovené lhůtě listinu katastrálnímu úřadu nepředloží, bude změna zapsána do záznamu pro další řízení. Informace o neodstraněném nesouladu bude zveřejněna na internetových stránkách Úřadu.

* Změna bude zapsána v katastru nemovitostí.

(* Nehodící se škrtněte)

Vlastník (jiný oprávněný) byl seznámen s obsahem tohoto protokolu

| Pořadí | Příjmení a jméno (název) | Tel. číslo/e-mail | Podpis | Dne |
|--------|--------------------------|-------------------|---|-----------|
| 1. | Město Mohelnice | | M [redacted] Mohelnice Šumperk 21 | 11.5.2013 |

Dne:

Mgr. Marie Krmelová

.....
podpis oprávněné úřední osoby, popř. osoby,
která byla pověřena sepsáním protokolu

Další záznamy katastrálního úřadu ke zjištěným nesouladům



List vlastnictví č. 10001**Vlastník (jiný oprávněný):**

| Pořadí | Příjmení a jméno (název) Místo trvalého pobytu (sídlo) | Identifikátor (datum narození, IČO) | Podíl |
|--------|---|--|-------|
| 1. | Město Mohelnice U Brány 916/2, 78985 Mohelnice | 303038 | 1/1 |

Zjištěné změny údajů katastru nemovitostí podle § 43 odst. 8 vyhlášky č. 357/2013 Sb. o katastru nemovitostí (katastrální vyhláška)

Při revizi katastru v katastrálním území Křemačov, obce Mohelnice byl zjištěn nesoulad údajů katastru se skutečným stavem:

parcels číslo 530 (59 m²), druh pozemku lesní pozemek,

parcels číslo 531 (315 m²), druh pozemku lesní pozemek,

parcels číslo 534 (132 m²), druh pozemku lesní pozemek,

parcels číslo 538 (1246 m²), druh pozemku lesní pozemek,

parcels číslo 539 (1219 m²), druh pozemku lesní pozemek,

parcels číslo 540 (5141 m²), druh pozemku lesní pozemek,

parcels číslo 541 (3805 m²), druh pozemku lesní pozemek,

parcels číslo 550 (337 m²), druh pozemku lesní pozemek,

jsou současně užívány jako jeden celek, proto budou sloučeny do parcely číslo 540.

Vyjádření nebo potvrzení orgánů veřejné moci ke zjištěným nesouladům**Záznamy katastrálního úřadu ke zjištěným nesouladům**

- Změna pro zápis do katastru nemovitostí nevyžaduje doložení listinou.
- Změna byla doložena listinou, potřebnou pro zápis změny do katastru nemovitostí:
- Vlastník byl vyzván k doložení listiny potřebné pro zápis změny do katastru nemovitostí v termínu do:

Upozornění!

V případě, že vlastník ve stanovené lhůtě listinu katastrálnímu úřadu nepředloží, bude změna zapsána do záznamu pro další řízení. Informace o neodstraněném nesouladu bude zveřejněna na internetových stránkách Úřadu.

* Změna bude zapsána v katastru nemovitostí.

(* Nehodící se škrtněte)

Vlastník (jiný oprávněný) byl seznámen s obsahem tohoto protokolu

| Pořadí | Příjmení a jméno (název) | Tel. číslo/e-mail | Podpis | Dne |
|--------|--------------------------|-------------------|---------------------------------|-----------|
| 1. | Město Mohelnice | | Město Mohelnice Městský úřad | 12.5.2023 |

Dne:

Mgr. Marie Krmelová

.....
podpis oprávněné úřední osoby, popř. osoby,
která byla pověřena sepsáním protokolu

Další záznamy katastrálního úřadu ke zjištěným nesouladům



List vlastnictví č. 10001**Vlastník (jiný oprávněný):**

| Pořadí | Příjmení a jméno (název) Místo trvalého pobytu (sídlo) | Identifikátor (datum narození, IČO) | Podíl |
|--------|---|--|-------|
| 1. | Město Mohelnice U Brány 916/2, 78985 Mohelnice | 303038 | 1/1 |

**Zjištěné změny údajů katastru nemovitostí podle § 43 odst. 8 vyhlášky č. 357/2013 Sb.
o katastru nemovitostí (katastrální vyhláška)**

Při revizi katastru v katastrálním území **Křemačov**, obce **Mohelnice** byl zjištěn nesoulad údajů katastru se skutečným stavem:

parcela číslo 367/1 (16129 m²), druh pozemku lesní pozemek,

parcela číslo 536 (2450 m²), druh pozemku lesní pozemek,

parcela číslo 535 (3793 m²), druh pozemku lesní pozemek,

parcela číslo 537 (330 m²), druh pozemku lesní pozemek,

jsou současně užívány jako jeden celek, proto **budou sloučeny do parcely číslo 367/1**.

Vyjádření nebo potvrzení orgánů veřejné moci ke zjištěným nesouladům**Záznamy katastrálního úřadu ke zjištěným nesouladům**

- Změna pro zápis do katastru nemovitostí nevyžaduje doložení listinou.
- Změna byla doložena listinou, potřebnou pro zápis změny do katastru nemovitostí:
- Vlastník byl vyzván k doložení listiny potřebné pro zápis změny do katastru nemovitostí v termínu do:

Upozornění!

V případě, že vlastník ve stanovené lhůtě listinu katastrálnímu úřadu nepředloží, bude změna zapsána do záznamu pro další řízení. Informace o neodstraněném nesouladu bude zveřejněna na internetových stránkách Úřadu.

* Změna bude zapsána v katastru nemovitostí.

(* Nehodící se škrtněte)

Vlastník (jiný oprávněný) byl seznámen s obsahem tohoto protokolu

| Pořadí | Příjmení a jméno (název) | Tel. číslo/e-mail | Podp. Město okr. | Dne |
|--------|--------------------------|-------------------|------------------------|-----------|
| 1. | Město Mohelnice | | | 12.5.2025 |

Dne:

Mgr. Marie Krmelová

.....
podpis oprávněné úřední osoby, popř. osoby,
která byla pověřena sepsáním protokolu

Další záznamy katastrálního úřadu ke zjištěným nesouladům



List vlastnictví č. 10001**Vlastník (jiný oprávněný):**

| Pořadí | Příjmení a jméno (název) Místo trvalého pobytu (sídlo) | Identifikátor (datum narození, IČO) | Podíl |
|--------|---|--|-------|
| 1. | Město Mohelnice U Brány 916/2, 78985 Mohelnice | 303038 | 1/1 |

Zjištěné změny údajů katastru nemovitostí podle § 43 odst. 8 vyhlášky č. 357/2013 Sb. o katastru nemovitostí (katastrální vyhláška)

Při revizi katastru v katastrálním území Křemačov, obce Mohelnice byl zjištěn nesoulad údajů katastru se skutečným stavem:

parcels číslo 410 (3453 m²), druh pozemku lesní pozemek,

parcels číslo 411 (11318 m²), druh pozemku lesní pozemek,

jsou současně užívány jako jeden celek, proto budou sloučeny do parcely číslo 411.

Vyjádření nebo potvrzení orgánů veřejné moci ke zjištěným nesouladům**Záznamy katastrálního úřadu ke zjištěným nesouladům**

- Změna pro zápis do katastru nemovitostí nevyžaduje doložení listinou.
- Změna byla doložena listinou, potřebnou pro zápis změny do katastru nemovitostí:
- Vlastník byl vyzván k doložení listiny potřebné pro zápis změny do katastru nemovitostí v termínu do:

Upozornění!

V případě, že vlastník ve stanovené lhůtě listinu katastrálnímu úřadu nepředloží, bude změna zapsána do záznamu pro další řízení. Informace o neodstraněném nesouladu bude zveřejněna na internetových stránkách Úřadu.

* Změna bude zapsána v katastru nemovitostí.

(* Nehodící se škrtněte)

Vlastník (jiný oprávněný) byl seznámen s obsahem tohoto protokolu,

| Pořadí | Příjmení a jméno (název) | Tel. číslo/e-mail | Podpis | Dne |
|--------|--------------------------|-------------------|--|-----------|
| 1. | Město Mohelnice | | Město Mohelnice okres [redacted] | 12.5.2023 |

Dne:

Mgr. Marie Krmelová

.....
podpis oprávněné úřední osoby, popř. osoby,
která byla pověřena sepsáním protokolu

Další záznamy katastrálního úřadu ke zjištěným nesouladům

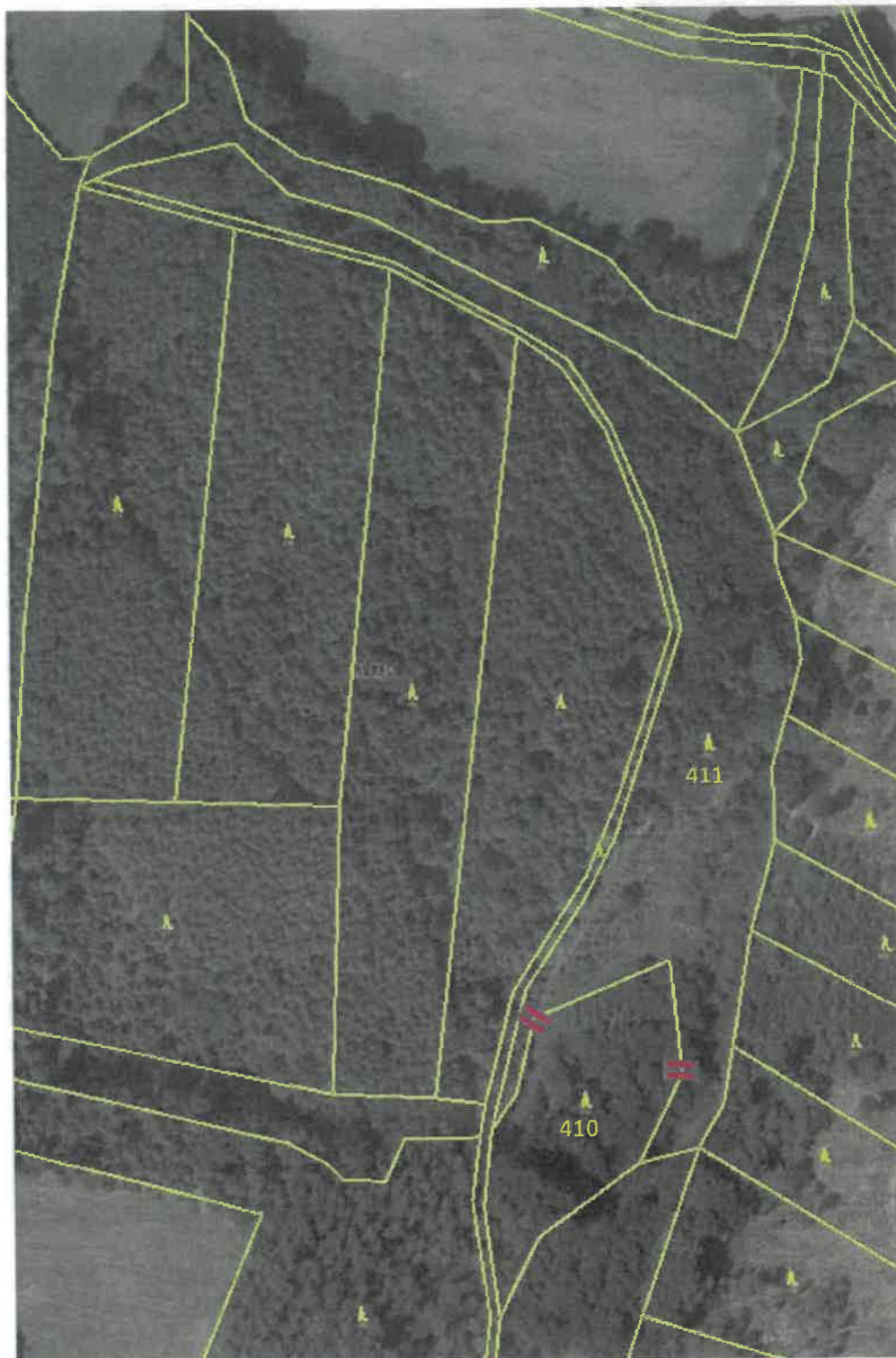

List vlastnictví č. 10001**Vlastník (jiný oprávněný):**

| Pořadí | Příjmení a jméno (název) Místo trvalého pobytu (sídlo) | Identifikátor (datum narození, IČO) | Podíl |
|--------|---|--|-------|
| 1. | Město Mohelnice U Brány 916/2, 78985 Mohelnice | 303038 | 1/1 |

Zjištěné změny údajů katastru nemovitostí podle § 43 odst. 8 vyhlášky č. 357/2013 Sb. o katastru nemovitostí (katastrální vyhláška)

Při revizi katastru v katastrálním území Křemačov, obce Mohelnice byl zjištěn nesoulad údajů katastru se skutečným stavem:

parcels číslo 458 (4801 m²), druh pozemku lesní pozemek,

parcels číslo 521 (1453 m²), druh pozemku lesní pozemek,

parcels číslo 522 (1114 m²), druh pozemku lesní pozemek,

parcels číslo 520/1 (2644 m²), druh pozemku lesní pozemek,

parcels číslo 518 (277 m²), druh pozemku lesní pozemek,

parcels číslo 517/1 (1038 m²), druh pozemku lesní pozemek,

parcels číslo 517/2 (505 m²), druh pozemku lesní pozemek,

jsou současně užívány jako jeden celek, proto budou sloučeny do parcely číslo 458.

Vyjádření nebo potvrzení orgánů veřejné moci ke zjištěným nesouladům**Záznamy katastrálního úřadu ke zjištěným nesouladům**

- Změna pro zápis do katastru nemovitostí nevyžaduje doložení listinou.
- Změna byla doložena listinou, potřebnou pro zápis změny do katastru nemovitostí:
- Vlastník byl vyzván k doložení listiny potřebné pro zápis změny do katastru nemovitostí v termínu do:

Upozornění

V případě, že vlastník ve stanovené lhůtě listinu katastrálnímu úřadu nepředloží, bude změna zapsána do záznamu pro další řízení. Informace o neodstraněném nesouladu bude zveřejněna na internetových stránkách Úřadu.

* Změna bude zapsána v katastru nemovitostí.

(* Nehodící se škrtněte)

Vlastník (jiný oprávněný) byl seznámen s obsahem tohoto protokolu

| Pořadí | Příjmení a jméno (název) | Tel. číslo/e-mail | Podpis | Dne |
|--------|--------------------------|-------------------|---------------------------------|-----------|
| 1. | Město Mohelnice | | Město Mohelnice okr. Šumperk | 12.5.2023 |

Dne:

Mgr. Marie Krmelová

.....
podpis oprávněné úřední osoby, popř. osoby,
která byla pověřena sepsáním protokolu

Další záznamy katastrálního úřadu ke zjištěným nesouladům

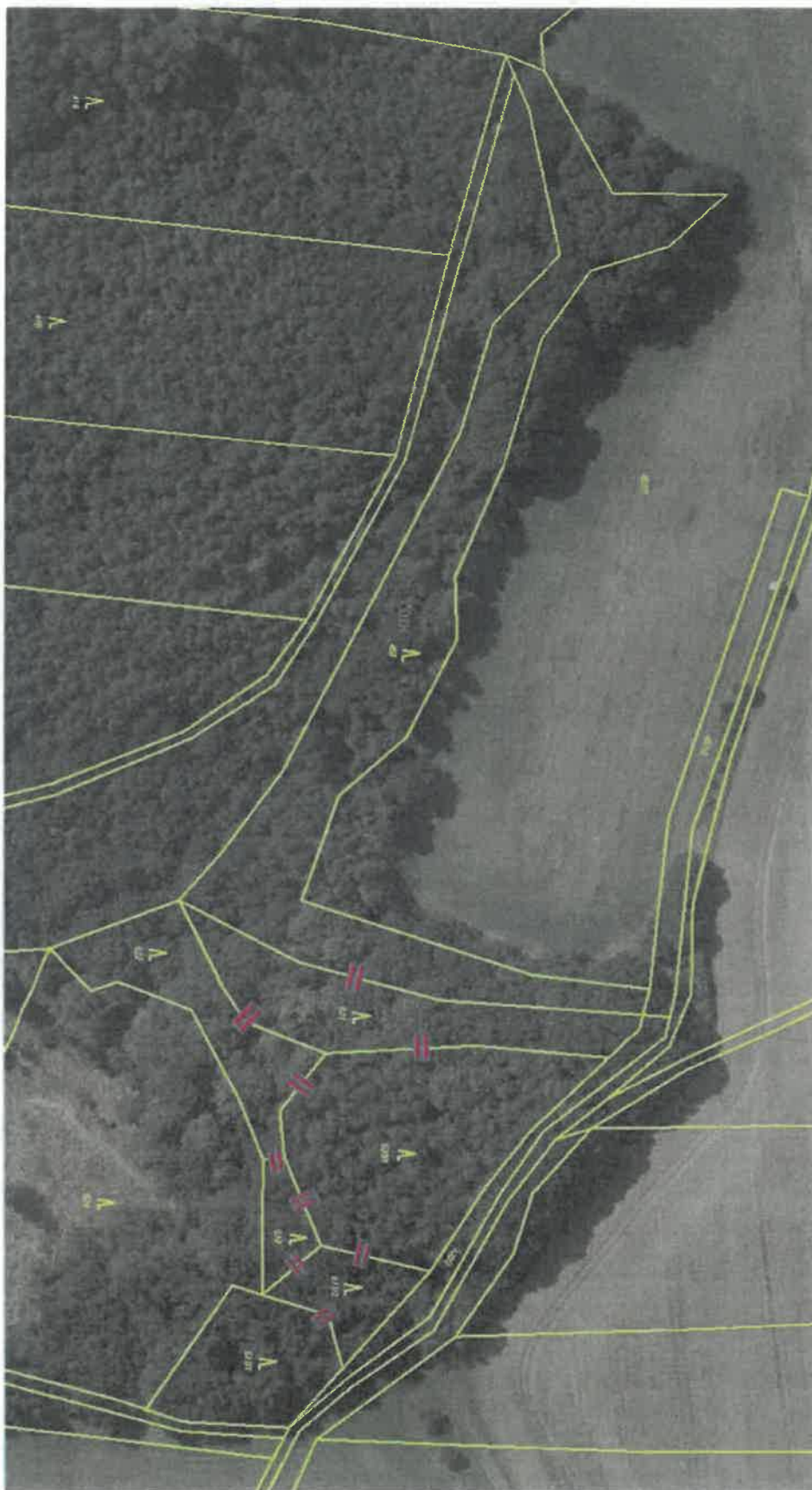

List vlastnictví č. 10001**Vlastník (jiný oprávněný):**

| Pořadí | Příjmení a jméno (název) Místo trvalého pobytu (sídlo) | Identifikátor (datum narození, IČO) | Podíl |
|--------|---|--|-------|
| 1. | Město Mohelnice U Brány 916/2, 78985 Mohelnice | 303038 | 1/1 |

Zjištěné změny údajů katastru nemovitostí podle § 43 odst. 8 vyhlášky č. 357/2013 Sb. o katastru nemovitostí (katastrální vyhláška)

Při revizi katastru v katastrálním území Křemačov, obce Mohelnice byl zjištěn nesoulad údajů katastru se skutečným stavem:

parcels číslo 524 (6285 m²), druh pozemku lesní pozemek,

parcels číslo 525 (2436 m²), druh pozemku lesní pozemek,

parcels číslo 526 (2456 m²), druh pozemku lesní pozemek,

jsou současně užívány jako jeden celek, proto budou sloučeny do parcely číslo 524.

Vyjádření nebo potvrzení orgánů veřejné moci ke zjištěným nesouladům**Záznamy katastrálního úřadu ke zjištěným nesouladům**

- Změna pro zápis do katastru nemovitostí nevyžaduje doložení listinou.
- Změna byla doložena listinou, potřebnou pro zápis změny do katastru nemovitostí:
- Vlastník byl vyzván k doložení listiny potřebné pro zápis změny do katastru nemovitostí v termínu do:

Upozornění!

V případě, že vlastník ve stanovené lhůtě listinu katastrálnímu úřadu nepředloží, bude změna zapsána do záznamu pro další řízení. Informace o neodstraněném nesouladu bude zveřejněna na internetových stránkách Úřadu.

* Změna bude zapsána v katastru nemovitostí.

(* Nehodící se škrtněte)

Vlastník (jiný oprávněný) byl seznámen s obsahem tohoto protokolu

| Pořadí | Příjmení a jméno (název) | Tel. číslo/e-mail | Podpis | Dne |
|--------|--------------------------|-------------------|------------------------------------|-------------|
| 1. | Město Mohelnice | | Město Mohelnice okr. [redacted] | 12. 5. 2023 |

Dne:

Mgr. Marie Krmelová

.....
podpis oprávněné úřední osoby, popř. osoby,
která byla pověřena sepsáním protokolu

Další záznamy katastrálního úřadu ke zjištěným nesouladům



List vlastnictví č. 10001**Vlastník (jiný oprávněný):**

| Pořadí | Příjmení a jméno (název) Místo trvalého pobytu (sídlo) | Identifikátor (datum narození, IČO) | Podíl |
|--------|---|--|-------|
| 1. | Město Mohelnice U Brány 916/2, 78985 Mohelnice | 303038 | 1/1 |

Zjištěné změny údajů katastru nemovitostí podle § 43 odst. 8 vyhlášky č. 357/2013 Sb. o katastru nemovitostí (katastrální vyhláška)

Při revizi katastru v katastrálním území **Křemačov**, obce **Mohelnice** byl zjištěn nesoulad údajů katastru se skutečným stavem:

parcela číslo **527** (2292 m²), druh pozemku lesní pozemek,

parcela číslo **528** (949 m²), druh pozemku lesní pozemek,

parcela číslo **529** (2336 m²), druh pozemku lesní pozemek,

parcela číslo **532** (2823 m²), druh pozemku lesní pozemek,

parcela číslo **533** (2431 m²), druh pozemku lesní pozemek,

jsou současně užívány jako jeden celek, proto **budou sloučeny do parcely číslo 532.**

Vyjádření nebo potvrzení orgánů veřejné moci ke zjištěným nesouladům**Záznamy katastrálního úřadu ke zjištěným nesouladům**

- Změna pro zápis do katastru nemovitostí nevyžaduje doložení listinou.
- Změna byla doložena listinou, potřebnou pro zápis změny do katastru nemovitostí:
- Vlastník byl vyzván k doložení listiny potřebné pro zápis změny do katastru nemovitostí v termínu do:

Upozornění!

V případě, že vlastník ve stanovené lhůtě listinu katastrálnímu úřadu nepředloží, bude změna zapsána do záznamu pro další řízení. Informace o neodstraněném nesouladu bude zveřejněna na internetových stránkách Úřadu.

** Změna bude zapsána v katastru nemovitostí.*

(Nehodící se škrtněte)*

Vlastník (jiný oprávněný) byl seznámen s obsahem tohoto protokolu

| Pořadí | Příjmení a jméno (název) | Tel. číslo/e-mail | Podpis | Dne |
|--------|--------------------------|-------------------|--|-----------|
| 1. | Město Mohelnice | |  Město Mohelnice ok | 17.5.2016 |

Dne:

Mgr. Marie Krmelová

.....
podpis oprávněné úřední osoby, popř. osoby,
která byla pověřena sepsáním protokolu

Další záznamy katastrálního úřadu ke zjištěným nesouladům

