

SMLOUVA O PACHTU – POZEMKY V DOBÝVACÍM PROSTORU

č.: 3705/2017

uzavřená ve smyslu ust. § 2332 a násl. zák. č. 89/2012 Sb., občanský zákoník,
(dále jen „občanský zákoník“)

Smluvní strany:

Lesy České republiky, s.p.

se sídlem Hradec Králové, Přemyslova 1106/19, Nový Hradec Králové, PSČ 500 08,
zapsaný v Obchodním rejstříku vedeném Krajským soudem v Hradci Králové, oddíl AXII, vložka 540
zastoupený Ing. Danielem Szórádem, Ph.D., generální ředitel
IČO: 42196451, DIČ: CZ42196451

(dále jen „propachtovatel“) na straně jedné

a

EUROVIA Kamenolomy, a.s.

se sídlem Londýnská 637/79a, Liberec XI-Růžodol I., 460 01 Liberec
zapsaná v Obchodním rejstříku vedeném Krajským soudem v Ústí nad Labem oddíl B, vložka 1594
zastoupená Michaelem Jungem, předsedou představenstva a Martinem Pekáčkem, členem
představenstva
IČO: 27096670, DIČ: CZ27096670

(dále jen „pachtýř“) na straně druhé

uzavírají níže uvedeného dne, měsíce a roku tuto

SMLOUVU O PACHTU:

I.

Předmět smlouvy

1. Propachtovatel prohlašuje, že má právo hospodařit k níže uvedeným pozemkům, které jsou ve vlastnictví České republiky, a to:

Číslo parcely	Druh pozemku	Výměra v m ²	Propachtovávaná výměra v m ²	Katastrální území	LV	Obec
166/40	ostatní plocha	172	172	Chrtníky	847	Chrtníky
část 177/15	ostatní plocha	25 021	15 640	Chrtníky	847	Chrtníky
177/25	ostatní plocha	153	153	Chrtníky	847	Chrtníky
část 247/3	ostatní plocha	11 495	11 153	Ledec	124	Choltice
část 247/25	ostatní plocha	50 825	31 720	Ledec	124	Choltice
část 249/7	ostatní plocha	15 455	15 021	Ledec	124	Choltice
část 249/9	ostatní plocha	2 707	2 199	Ledec	124	Choltice
část 249/10	ostatní plocha	2 951	2 670	Ledec	124	Choltice
Celkem			78 728			

Uvedené pozemky (dále jen „předmětné pozemky“ nebo „předmět pachtu“) jsou zapsány v katastru nemovitostí u Katastrálního úřadu pro Pardubický kraj, Katastrální pracoviště Pardubice.

2. Propachtovatel se zavazuje přenechat na základě této Smlouvy předmět pachtu uvedený v odst. 1. tohoto článku o celkové propachtované výměře 78.728 m² do pachtu pachtýři k dočasnému úplatnému užívání a požívání s tím, že pachtýř se zavazuje předmět pachtu využívat výlučně za účelem provádění hornické činnosti, a to k těžbě stavebního kamene a k činnostem s danou těžbou souvisejícím v dobývacím prostoru Chrtínky, evidenční číslo 7 0287. Veškeré věci, záležitosti či jednání související s využitím předmětu pachtu za sjednaným účelem je povinen obstarat pachtýř, a to na svůj náklad a v mezích stanovených touto Smlouvou. Oprávnění k dobývacímu prostoru pachtýř doložil na základě Sdělení o smlouvě o převodu dobývacích prostorů vydaném Obvodním báňským úřadem v Trutnově, zn.: SBS 24902/2011/09//1/Ko/Lá ze dne 9. 8. 2011. Sdělení o smlouvě o převodu dobývacích prostorů je nedílnou přílohou č. 1 k této smlouvě (dále jen „Smlouva“).
3. Smluvní strany prohlašují, že hranice předmětu pachtu jsou jim spolehlivě známy a nevzbuzují jakýchkoli pochybností. Předmět pachtu je graficky znázorněn v zákresech Pozemků Lesů České republiky, s.p. – Vymezení ploch dle způsobu využití na podkladě katastrální mapy zpracované Ing. Milošem Ječným, Ph.D., hlavním důlním měřičem, které tvoří nedílnou přílohu č. 2 a 3 k této Smlouvě.
4. Propachtovatel prohlašuje, že se se stavem předmětu pachtu řádně a dostatečně seznámil a že jej sledává ke dni uzavření této Smlouvy způsobitelným ke smluvenému účelu pachtu dle této Smlouvy. Dobývací prostor Chrtínky, evidenční číslo 7 0287 je stanoven na základě Rozhodnutí Ministerstva průmyslu ČR, odboru výroby stavebních hmot, zn.: TZÚS/SSZ 39/91 ze dne 4. 7. 1991. Výše uvedené rozhodnutí je nedílnou přílohou č. 4 k této Smlouvě.
5. Hranice dobývacího prostoru je graficky znázorněna v zákresech Pozemků Lesů České republiky, s.p. – Vymezení ploch dle způsobu využití na podkladě katastrální mapy zpracované Ing. Milošem Ječným, Ph.D., hlavním důlním měřičem, které tvoří nedílnou přílohu č. 2 a 3 k této Smlouvě.
6. Z pachtu je vyřazeno právo výkonu myslivosti a rybářské právo.
7. Smluvní strany ujednaly, že předmětem pachtu dle této Smlouvy nejsou trvalé porosty nacházející se na předmětu pachtu.
8. Právo pachtu podle této Smlouvy dále nezakládá pachtýři jakákoliv práva k trvalým porostům nacházejícím se na předmětu pachtu. Pachtýř je povinen zejména upozornit na kalamitu, škodu na porostech, apod.
9. Nárok na náhrady dle zvláštních právních předpisů, např. v případech, na něž dopadá vyhláška Ministerstva zemědělství č. 55/1999 Sb., o způsobu výpočtu výše újmy nebo škody způsobené na lesích, náleží propachtovateli.

II.

Účel pachtu

1. Pachtýř se zavazuje předmět pachtu uvedený v článku I. odst. 1. této Smlouvy užívat výlučně k podnikatelským účelům, a to k hornické činnosti podle ust. § 2 a zák. č. 61/1988 Sb., o hornické činnosti, výbušninách a o státní báňské správě, ve znění pozdějších předpisů, spočívající v těžbě stavebního kamene v dobývacím prostoru Chrtínky a k činnostem s danou těžbou souvisejícím na základě Rozhodnutí o Povolení hornické činnosti vydaného Obvodním báňským úřadem pro území krajů Královéhradeckého a Pardubického, zn.: SBS 01851/2013/09/3 ze dne 9. 5. 2013 s nabytím právní moci dne 30. 5. 2013. Výše uvedené Rozhodnutí je nedílnou přílohou č. 5 k této Smlouvě.
2. Předmětem podnikání pachtýře je mimo jiné hornická činnost v rozsahu ustanovení zák. č. 61/1988 Sb., ve znění pozdějších předpisů, a to na základě Oprávnění k hornické činnosti vydané Obvodním báňským úřadem pro území krajů Libereckého a Vysočina, č. j.: 23467/2014 číslo oprávnění 270 ze dne 19. 8. 2014. Toto Oprávnění je nedílnou přílohou č. 6 k této Smlouvě.

III.

Trvání pachtu

1. Propachtovatel na základě této Smlouvy přenechává pachtýři a pachtýř od propachtovatele přebírá do dočasného úplatného užívání a požívání předmětu pachtu uvedený v čl. I. odst. 1. této Smlouvy o celkové propachtované výměře 78.728 m², a to na dobu určitou **od 1. 4. 2017 do 31. 3. 2022**.
2. Smluvní strany mohou v posledních šesti měsících pachtu sjednat formou dodatku ke stávající Smlouvě prodloužení pachtovního vztahu založeného touto Smlouvou, maximálně však o pět let, opakovaně až na dobu předpokládaného výkonu hornické činnosti nebo činnosti prováděné hornickým způsobem včetně následné sanace a rekultivace pozemku.
3. Pacht dle této Smlouvy skončí:
 - a) uplynutím doby, na níž byl sjednán,
 - b) písemnou dohodou smluvních stran,
 - c) písemnou výpovědí s výpovědní dobou učiněnou kteroukoli ze smluvních stran za níže uvedených podmínek.
4. Před uplynutím sjednané doby pachtu lze tento skončit výpovědí ze strany propachtovatele z těchto důvodů:
 - a) pachtýř je o více než jeden měsíc v prodlení s placením pachtovného, a to i přes písemnou výzvu propachtovatele s určením přiměřené lhůty k dodatečné úhradě dluhu pachtýře,
 - b) pachtýř užívá předmět pachtu v rozporu s ustanoveními této Smlouvy i přes písemnou výzvu propachtovatele k odstranění závadného stavu s určením přiměřené lhůty ke zjednání nápravy,
 - c) pachtýř přenechal bez předchozího písemného souhlasu propachtovatele předmět pachtu nebo jeho část do užívání a požívání jinému,
 - d) pachtýř porušil své povinnosti plynoucí z této Smlouvy, a to i přes předchozí písemnou výzvu propachtovatele,
 - e) pachtýř na předmětu pachtu umístil jakékoli stavby bez předchozího písemného souhlasu propachtovatele, vyjma stavby ke dni sjednání smluvního vztahu existující
 - f) pachtýř ztratil oprávnění k provozování činnosti, pro kterou si předmět pachtu propachtoval,
 - g) předmět pachtu přestal být využitelný pro sjednaný účel pachtu.
5. Před uplynutím sjednané doby pachtu lze tento skončit výpovědí ze strany pachtýře z těchto důvodů:
 - a) pachtýř ztratil oprávnění k provozování činnosti, pro kterou si předmět pachtu propachtoval,
 - b) propachtovatel porušil své povinnosti vůči pachtýři vyplývající z této Smlouvy, a to i přes předchozí písemnou výzvu pachtýře,
 - c) předmět pachtu přestal být využitelný pro sjednaný účel pachtu.
6. Pro výpověď dle odst. 4. a odst. 5. tohoto článku se sjednává tříměsíční výpovědní doba, která počíná běžet od prvního dne kalendářního měsíce následujícího po měsíci, v němž byla výpověď doručena druhé smluvní straně.
7. Ke dni skončení pachtu je pachtýř povinen odevzdat propachtovateli předmět pachtu ve stavu odpovídajícímu způsobu využití pro účely dle čl. II. odst. 1. této Smlouvy a po sanaci a rekultivaci pozemku provedené na náklady pachtýře dle příslušného rozhodnutí orgánu státní správy. Toto ustanovení se netýká porostů, které se na předmětných pozemcích nacházejí. Toto ustanovení se netýká porostů, které se na předmětných pozemcích nacházejí. O předání bude sepsán písemný protokol opatřený datem a podpisy oprávněných pracovníků propachtovatele a pachtýře.

IV.

Pachtovné

1. Pachtýř se zavazuje platit propachtovateli za předmět pachtu pachtovné dle skutečného způsobu využití předmětných pozemků, a to:

a) plochy přímo (aktivně) využívané k dobývání ložiska nerostů,

jsou plochy s aktivními těžebními řezy (území přímo zasažené dobýváním ložiska nerostů) a souvisejícími manipulačními prostory s hornickou činností, aktivní skládky vytěžených a upravených nerostů, skryté plochy, veškeré související komunikační napojení s hornickou činností, plochy s technologickým zařízením a plochy s provozními objekty

13,38 Kč/m² plochy/rok o výměře 5.063 m²,

b) plochy nepřímo využívané k dobývání ložiska nerostů,

jsou plochy odlesněné, které byly odřaty plnění funkcí lesa, ochranné valy, deponie skrývek, neaktivní skládky dřeva vytěžených a upravených nerostů, rekultivované plochy, které nedosáhly stavu zajištění lesního porostu v souladu s § 2 odst. 6 vyhlášky č. 139/2004 Sb., kterou se stanoví podrobnosti o přenosu semen a sazenic lesních dřevin, o evidenci o původu reprodukčního materiálu a podrobnosti o obnově lesních porostů a o zalesňování pozemků prohlášených za pozemky určené k plnění funkcí lesa, ve znění pozdějších předpisů, a nebyly písemným protokolem předány zpět pronajímateli k užívání

3,93 Kč/m² plochy/rok o výměře 73.665 m²

c) zastavená těžba na ložisku dle rozhodnutí místně příslušného obvodního báňského úřadu,

plochy s přerušenou nebo zastavenou těžební činností na základě rozhodnutí místně příslušného obvodního báňského úřadu dle zákona č. 61/1988 Sb., o hornické činnosti, výbušninách a o státní báňské správě, ve znění pozdějších předpisů, na předmětu pachtu není prováděna žádná těžební činnost, kromě činnosti související se zajišťovacími a likvidačními pracemi dle plánu zajištění a likvidace schváleného odpovědnými orgány státní správy

2,24 Kč/m² plochy/rok o výměře 0 m².

Takto ujednané pachtovné bylo stanoveno dohodou.

Celkové roční pachtovné za předmět pacht uvedený v čl. I. odst. 1. této smlouvy činí **357.246,- Kč** (slovy: třístapadesátsetmísticdvěstěčtyřicetšest korun českých)

Soupis propachtovaných pozemků s rozlišením využití ke dni 1. 4. 2017 zpracovaná Ing. Milošem Ječným, Ph.D., hlavním důlním měřičem je nedílnou přílohou č. 7 k této Smlouvě.

Grafické znázornění ploch dle způsobu využití je uvedeno v zákresech Pozemků Lesů České republiky, s.p. – Vymezení ploch dle způsobu využití na podkladě katastrální mapy zpracované Ing. Milošem Ječným, Ph.D., hlavním důlním měřičem, které tvoří nedílnou přílohu č. 2 a 3 k této Smlouvě.

2. Pachtovné dle předchozího odstavce tohoto článku je bez daně z přidané hodnoty. K takto ujednanému pachtovnému bude tedy připočtena daň z přidané hodnoty ve výši stanovené platnými a účinnými předpisy o dani z přidané hodnoty pro dané období.
3. Propachtovatel bude pachtovné fakturovat jedenkrát pololetně příslušným podílem, a to vždy k 30. 6. a 30. 11. běžného roku a toto datum je zároveň datem uskutečnění zdanitelného plnění. Lhůta splatnosti faktury činí 30 kalendářních dnů ode dne jejího vystavení. Dnem úhrady se rozumí den připsání částky ve prospěch účtu propachtovatele. Úhrada pachtovného bude prováděna ve prospěch účtu organizační jednotky propachtovatele Lesní správy Nasavrky. V případě založení anebo ukončení pachtovního vztahu založeného touto Smlouvou v průběhu roku bude poměrně upravena výše pachtovného.
4. Faktura je řádně vystavena, pokud splňuje veškeré náležitosti daňového a účetního dokladu podle příslušných právních předpisů a další náležitosti dle této Smlouvy, pokud byly smluvními stranami ujednané. Fakturace pachtovného bude propachtovatelem prováděna na adresu sídla pachtýře. V případě, že faktura nebyla vystavena řádně, je smluvní strana, které je faktura určena, oprávněna fakturu vrátit, a to ve lhůtě deseti pracovních dnů od jejího doručení s uvedením chybných či chybějících náležitostí. Pokud bude faktura v uvedené lhůtě oprávněně vrácena, je smluvní strana, které byla faktura vrácena, povinna řádně vystavit a doručit bezvadnou (opravenou či doplněnou)

- fakturu, a to ve lhůtě deseti pracovních dnů od jejího vrácení. Nová lhůta splatnosti počíná běžet ode dne vystavení bezvadné (tj. opravené či doplněné) faktury.
5. Pachtýř se zavazuje platit propachtovateli pachtovné v souladu s touto Smlouvou, zejména řádně a včas.
 6. Pachtýř bere na vědomí, že propachtovatel se rozhodl uplatnit na vztah založený touto Smlouvou, tj. propacht pozemku, daň z přidané hodnoty, a to ve smyslu zákona č. 235/2004 Sb., o dani z přidané hodnoty, ve znění pozdějších předpisů.
 7. Pachtovné bude na každé další roky valorizováno vždy k 1. 1. aktuálního kalendářního roku podle skutečně dosažené míry inflace vyjádřené přírůstkem průměrného indexu spotřebitelských cen za 12 posledních měsíců předcházejícího kalendářního roku zveřejněného Českým statistickým úřadem. Pachtovné bude automaticky upravováno bez písemného oznámení pachtýři. K prvnímu zvýšení pachtovného o inflaci takto dojde s účinností od 1. 1. 2018.
 8. Pachtýř se zavazuje, že předloží Lesní správě Nasavrky, jako organizační jednotce propachtovatele, vždy do 31. 3. běžného kalendářního roku, ke kontrole „Plán využití pozemků pro daný rok“ dle způsobu využití předmětu pachtu k 1. 1. běžného kalendářního roku, a to formou aktualizované tabulky výpočtu výměr ploch předmětných pozemků dotčených hornickou činností za dané období odsouhlasené odpovědným zástupcem pachtýře společně se zákresem ročního posunu těžebních hran a zákresem ploch dle způsobu využití.
 9. Výměry ploch skutečného využití dle jednotlivých předmětných pozemků za příslušný kalendářní rok budou zakresleny oprávněnou osobou pachtýře do mapy (včetně souřadnic) na základě grafické dokumentace vedené pachtýřem dle vyhlášky Českého báňského úřadu č. 435/1992 Sb., o důlně měřičské dokumentaci při hornické činnosti a některých činnostech prováděných hornickým způsobem, ve znění pozdějších předpisů, která bude potvrzena odpovědnou osobou pachtýře, a na jejím základě bude po písemném odsouhlasení Lesní správou Nasavrky, jako organizační jednotkou propachtovatele, proveden celkový propočet pachtovného za příslušný kalendářní rok.
 10. Odsouhlasená aktualizovaná tabulka vedoucí organizační jednotky propachtovatele s uvedením výměry skutečného způsobu využití předmětu pachtu se stane podkladem pro vystavení faktury organizační jednotkou propachtovatele, Lesní správou Nasavrky, za pachtovné v daném kalendářním roce. Zároveň bude aktualizovaná tabulka, potvrzená oběma smluvními stranami, přílohou vystavené faktury. Aktualizace skutečného způsobu využití předmětu pachtu, provedené na základě výše uvedeného, bude zároveň považována za stanovení skutečného způsobu využití předmětných pozemků k 1. 1. běžného kalendářního roku.
 11. V případě, že pachtýř ve stanoveném termínu, tj. k 31. 3. daného kalendářního roku nedoloží „Plán využití pozemků pro daný rok“ dle způsobu využití předmětu pachtu k 1. 1. běžného kalendářního roku, bude propachtovatelem fakturováno pachtovné za předmět pachtu v celé propachtované výměře za cenu jako aktivní plochy dle čl.: IV. odst. 1 a) této Smlouvy.
 12. V případě, že dojde po dobu platnosti této smlouvy o pachtu ke změnám způsobu využití, k dohodě smluvních stran o změně ceny pachtu, změně celkové výměry pronajatých ploch pozemkových parcel nebo jiné změně mající vliv na sjednané podmínky v této smlouvě o pachtu, budou tyto změny řešeny písemným dodatkem k této Smlouvě.

V.

Práva a povinnosti smluvních stran

1. Pachtýř je povinen s předmětem pachtu řádně hospodařit dle dohodnutého a příslušnými úřady povoleného účelu, užívat jej v souladu s ustanoveními této Smlouvy a v záležitostech touto Smlouvou neupravených v souladu s obecně platnými právními předpisy a na své náklady řádně udržovat na něm se nacházející předměty a zařízení, pokud se jedná o běžné záležitosti spojené s jeho požíváním a užíváním.
2. Pachtýř se zavazuje neprovádět žádné úpravy na předmětu pachtu bez předchozího písemného souhlasu propachtovatele.

3. Pachtýř je povinen umožnit propachtovateli vstup na předmět pachtu za účelem zjištění jeho stavu a kontroly jeho užívání pachtýřem v souladu s touto Smlouvou.
4. Pachtýř není oprávněn umístit na předmětu pachtu jakékoli stavby bez předchozího písemného souhlasu propachtovatele vyjma staveb existujících ke dni sjednání této Smlouvy.
5. Propachtovatel je oprávněn kontrolovat, jak pachtýř plní povinnosti, které pro něj vyplývají z této Smlouvy.
6. Rozhodne-li příslušný orgán státní správy pravomocným rozhodnutím o uložení pokuty propachtovateli v souvislosti s porušením zákonných povinností, ke kterým došlo jednáním nebo opomenutím pachtýře dle této Smlouvy, je pachtýř povinen zaplatit propachtovateli částku ve výši uložené pokuty včetně případných dalších nákladů propachtovatele s tímto spojených, zejména pak nákladů řízení, a to vše do 10 pracovních dnů od doručení písemné výzvy propachtovatele k úhradě.
7. Pachtýř není oprávněn přenechat bez předchozího písemného souhlasu propachtovatele předmět pachtu nebo jeho část do užívání třetí osobě.
8. Pachtýř se zavazuje na vlastní náklady odstranit újmu, která na předmětu pachtu jeho činností nebo činnostmi třetích osob vznikne, a to ve lhůtě 30 kalendářních dnů od doručení písemné výzvy propachtovatele k odstranění újmy.
9. Pachtýř se zavazuje neuskładňovat a nelikvidovat odpady vzniklé jeho činností nebo činnostmi třetích osob na předmětu pachtu. Za odvoz odpadu z předmětu pachtu a jeho následnou likvidaci odpovídá výlučně pachtýř. Likvidaci provede pachtýř na vlastní náklady do 7 dnů od zjištění závadného stavu.
10. Pachtýř se zavazuje, že zabezpečí výkon hornické činnosti, činnosti prováděné hornickým způsobem a činnostmi souvisejících tak, aby nedocházelo k újmě na okolních lesních porostech na pozemcích, které nejsou součástí předmětu pachtu a nebyly dotčeny zájmy ochrany přírody.
11. Pachtýř nese plnou odpovědnost za veškerou újmu, která jím prováděnou činností nebo porušením jeho povinností založené touto Smlouvou či právním předpisem vznikne propachtovateli či třetím osobám, a to i v případě, že by újma vznikla v důsledku činností pachtýřem najatých právnických či fyzických osob v souvislosti s prováděnou činností.
12. Vydá-li propachtovatel na základě žádosti pachtýře nesouhlas, nesouhlasné stanovisko nebo nesouhlasné vyjádření k některé činnosti pachtýře, bude vždy řádně zdůvodněno.
13. Smluvní strany ujednávají, že právo pachtu dle této Smlouvy se nezapiše do veřejného seznamu.
14. Smluvní strany sjednávají pro případ porušení povinností uvedených v článku V. této Smlouvy smluvní pokutu ve výši 10 % aktuálního ročního pachtovného, nejméně však 5 000 Kč, za každý jednotlivý případ. Stanovením smluvní pokuty není dotčeno právo poškozené strany na náhradu škody a zaplacená smluvní pokuta se na náhradu škody nezapočítává. Smluvní pokuta je splatná do 15 dnů od doručení výzvy smluvní straně, která porušila své povinnosti.

VI.

Ostatní ujednání

Pachtýř se zavazuje nevydávat stanoviska či vyjádření třetím osobám k dotčení či omezení ve využívání předmětu pachtu nebo jeho části.

VII.

Sankční ujednání

Pro případ prodlení s úhradou pachtovného se pachtýř zavazuje zaplatit propachtovateli smluvní pokutu ve výši 0,5 % z dlužné částky za každý i započatý den prodlení. Právo propachtovatele na náhradu škody vzniklé z porušení smluvních povinností pachtýře či právo tuto Smlouvu vypovědět ve smyslu čl. III. této Smlouvy tím není dotčeno.

VIII. Závěrečná ustanovení

1. Pokud není v této Smlouvě ujednáno jinak, řídí se vztahy mezi smluvními stranami příslušnými obecně platnými právními předpisy, zejména pak občanským zákoníkem.
2. V případě změny identifikačních údajů smluvních stran se tyto zavazují vzájemně se o této skutečnosti bez zbytečného odkladu písemně informovat.
3. Tuto Smlouvu lze měnit a doplňovat pouze písemnými vzestupně číslovanými dodatky podepsanými oprávněnými zástupci obou smluvních stran.
4. Tato Smlouva nabývá platnosti dnem jejího podpisu oběma smluvními stranami, účinnosti dnem 1. 4. 2017.
5. Smluvní strany se dohodly, že ke dni účinnosti této Smlouvy se dohodou smluvních stran ruší nájemní smlouva č. 3705 ze dne 3. 4. 2012 a nahrazuje se v plném rozsahu touto Smlouvou.
6. Propachtovatel je oprávněn zveřejnit Smlouvu a její dodatky včetně metadat v rozsahu a způsobem dle zákona č. 340/2015 Sb., o zvláštních podmínkách účinnosti některých smluv, uveřejňování těchto smluv a o registru smluv (zákon o registru smluv), příp. dle zákona č. 134/2016 Sb., o zadávání veřejných zakázek. Zveřejnění zajistí propachtovatel. Pachtýř je se zveřejněním Smlouvy včetně metadat srozuměn.
7. Tato Smlouva je vyhotovena ve čtyřech stejnopisech, z nichž po dvou vyhotoveních obdrží každá ze smluvních stran.
8. Smluvní strany prohlašují, že si tuto Smlouvu přečetly a na důkaz správnosti a souhlasu připojují prostý omylu své vlastnoruční podpisy.
9. Nedílnou součástí této smlouvy jsou tyto přílohy:
 - Příloha č. 1: Sdělení Obvodního báňského úřadu v Trutnově,
zn.: SBS 24902/2011/09//1/Ko/Lá o smlouvě o převodu dobývacích prostorů
ze dne 9. 8. 2011
 - Příloha č. 2: Zákes Pozemků Lesů České republiky, s.p. – Vymezení ploch dle způsobu
využití na podkladě katastrální mapy zpracované
Ing. Milošem Ječným, Ph.D., hlavním důlním měřičem
 - Příloha č. 3: Zákes Pozemků Lesů České republiky, s.p. – Vymezení ploch dle způsobu
využití na podkladě katastrální mapy zpracované
Ing. Milošem Ječným, Ph.D., hlavním důlním měřičem
 - Příloha č. 4: Rozhodnutí Ministerstva průmyslu ČR, odboru výroby stavebních hmot,
zn.: TZÚS/SSZ 39/91 ze dne 4. 7. 1991
 - Příloha č. 5: Rozhodnutí o Povolení hornické činnosti vydané Obvodním báňským úřadem
pro území krajů Královéhradeckého a Pardubického,
zn.: SBS 01851/2013/09/3 ze dne 9. 5. 2013
 - Příloha č. 6: Oprávnění k hornické činnosti vydané Obvodním báňským úřadem pro území
krajů Libereckého a Vysočina, č. j.: 23467/2014 číslo oprávnění 270 ze dne
19. 8. 2014

— Příloha č. 7: Soupis propachtovaných pozemků s rozlišením využití k 1. 4. 2017
zpracovaný Ing. Milošem Ječným, Ph.D., hlavním důlním měřičem

V Hradci Králové, dne 21. 5. 2017

Propachtovatel:

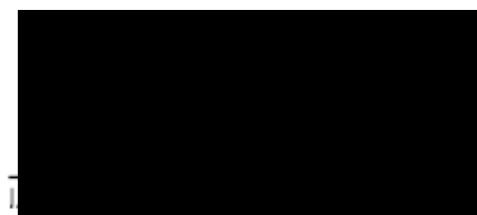

generální ředitel

V Liberci, dne 21. 5. 2017

Pachtýř:

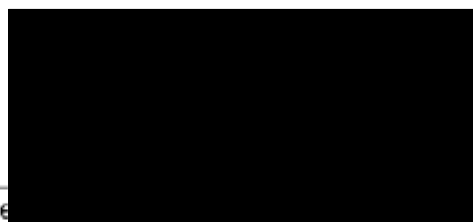

Michaš
předseda představenstva

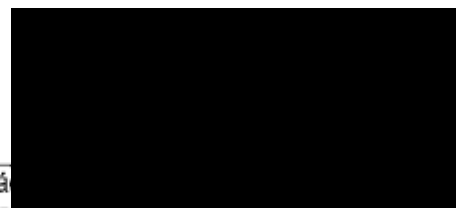

Martin Peká
člen představenstva



EUROVIA Kamenotomy, a. s.
Londýnská 637/79a
460 01 Liberec

28



OBVODNÍ BÁŇSKÝ ÚŘAD V TRUTNOVĚ

pracoviště Hradec Králové, WONKOVA 1142, 500 02 HRADEC KRÁLOVÉ

**EUROVIA Stone CZ, s.r.o.
EUROVIA Kamenolomy, a.s.**

Váš dopis značky/ze dne
0

Naše značka
SBS 24902/2011/09//1/Ko/Lá

Vyřizuje/linka
Ing. Konečný

V Hradci Králové
9.8.2011

Smlouva o převodu dobývacích prostorů - sdělení

Obvodní báňský úřad v Trutnově, pracoviště Hradec Králové svým rozhodnutím ze dne 1.7.2011 (čj. SBS 21275/2011/09/Ko/So) vydal podle § 27 odst. 7 zákona č.44/1988 Sb., o ochraně a využití nerostného bohatství (horní zákon), ve znění pozdějších zákonů organizaci EUROVIA Stone CZ, s.r.o., se sídlem: Praha 5, Stodůlky, K Hájům 946, PSČ 155 00 předchozí souhlas č. 2/2011 ke smluvnímu převedení dobývacích prostorů na organizaci EUROVIA Kamenolomy, a.s., se sídlem: Liberec, nám. Soukenné 115/6, PSČ 460 07, která je držitelem oprávnění k hornické činnosti, které jí vydal Obvodní báňský úřad v Liberci dne 25.10.2010 pod č.j. 32247/2010. Rozhodnutí, kterým byl předchozí souhlas 2/2011 ke smluvnímu převedení dobývacích prostorů vydán, nabylo právní moci dne 18.7.2011.

Dne 4.8.2011 zaevidoval OBÚ v Trutnově, pracoviště Hradec Králové pod čj. SBS 24902/2011 Smlouvu o převedení dobývacích prostorů, uzavřenou dne 29.7.2011 mezi organizací EUROVIA Stone CZ, s.r.o. a organizací EUROVIA Kamenolomy, a.s. Na základě předložené smlouvy OBÚ v Trutnově, pracoviště Hradec Králové provedl změnu v evidenci dobývacích prostorů vedenou ve smyslu ustanovení § 29 odst. 3 horního zákona.

V evidenci Obvodního báňského úřadu v Trutnově, pracoviště Hradec Králové je vedena jako držitel dobývacích prostorů:

Chrtníky (díl 7, fólio 287)

Chornice (díl 7, fólio 86)

Jaroměřice (díl 7, fólio 951)

organizace EUROVIA Kamenolomy, a.s., se sídlem: Liberec, nám. Soukenné 115/6, PSČ 460 07, identifikační číslo: 270 96 670.

Ing. André Miksch

Ing. André Miksch
předseda úřadu

Rozdělovník:

- ČBÚ v Praze

- MPO ČR Praha

- Česká geologická služba – Geofond, Praha

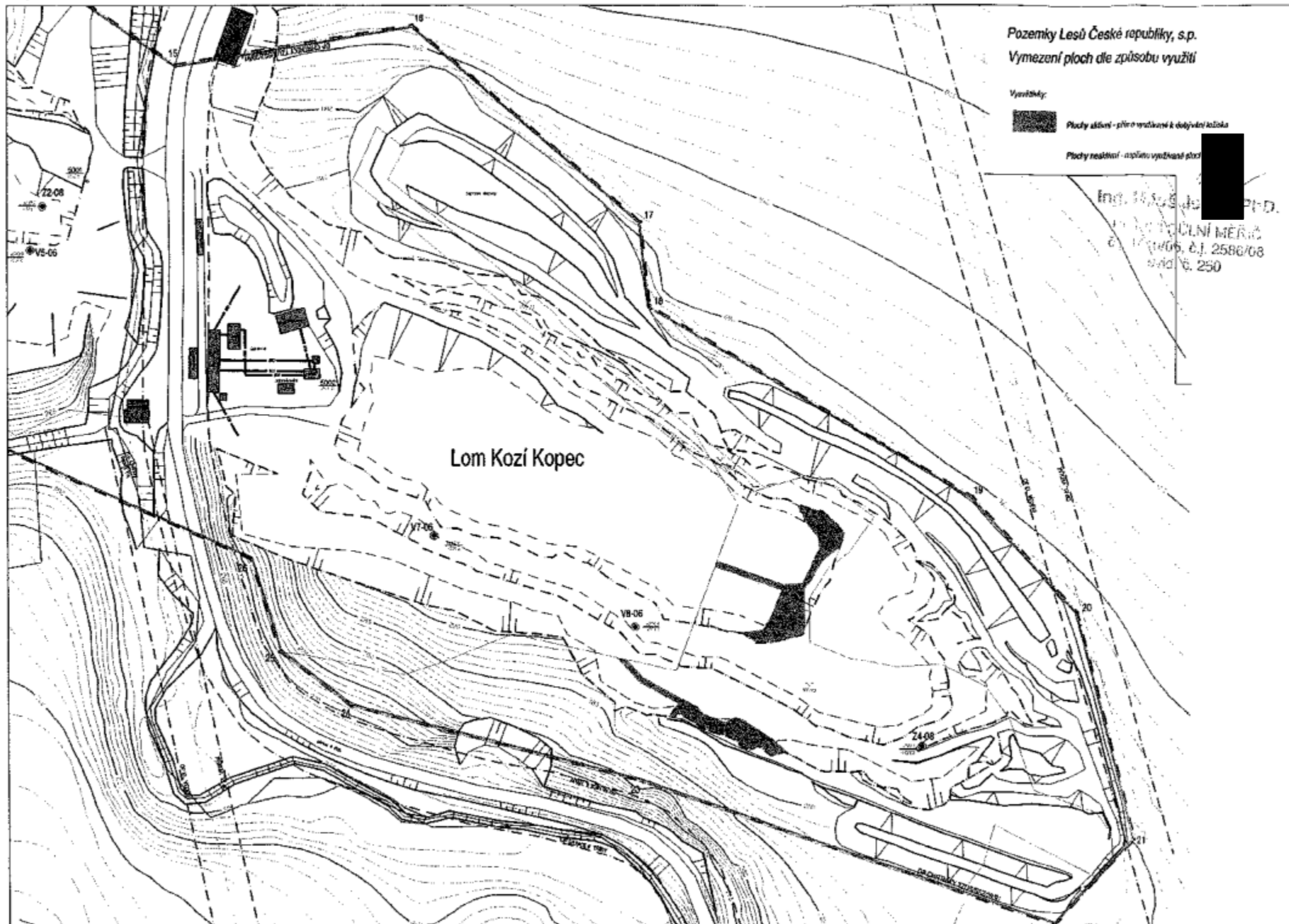

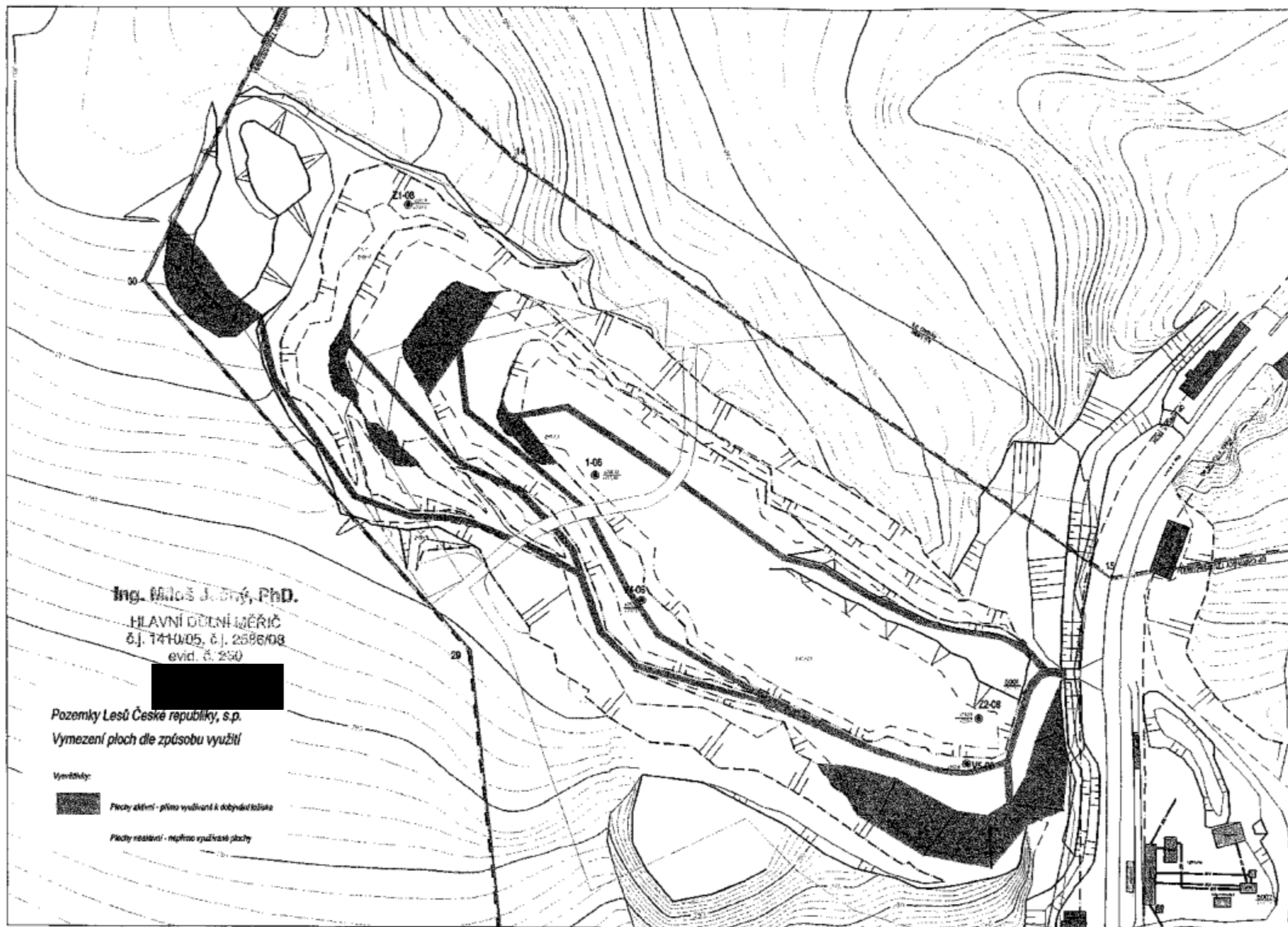

Ing. Miloš J. Šný, Ph.D.
HLAVNÍ ÚČENÍ MĚŘIČ
č.j. 1410/05, č.j. 2506/08
evid. č. 250

Pozemky Lesů České republiky, s.p.
Vymezení ploch dle způsobu využití

Využití:



Plochy aktivní - přímo využívané k dobývání lesníka

Plochy rezervní - nepřímo využívané plochy

Ministerstvo průmyslu ČR
odbor výroby stavebních hmot

6170
V Praze dne
TZÚS/SSZ 39/91

R O Z H O D N U T Í

Na základě žádosti s.p. Cementárny a vápenky Prachovice z července 1989 ministerstvo průmyslu ČR, jako ústřední orgán státní správy podle výsledku ústního projednání dne 22.11.1990, m ě n í ve smyslu § 27 zákona č. 44/88 Sb. se souhlasem Českého báňského úřadu v Praze a v dohodě s orgány územního plánování a stavebního úřadu dobývací prostor

C h r t n í k y

pro těžební organizaci :

Cementárny a vápenky Prachovice s.p.

1/ Tento dobývací prostor se rozkládá na :

kat. území	:	Chrtníky /IČ 652377/ Ledec / IČ 679704/
obec	:	Choltice /IČ 652369/
okres	:	Pardubice /kód 3606/
kraj	:	Východočeský /kód 3600/

Hranice dobývacího prostoru tvoří nepravidelný osmnáctiúhelník s vrcholy 13 - 30, určenými souřadnicemi JTSK, zobrazenými v Křovákově systému.

Vrcholy	Souřadnice	
	X	Y
13	1 065 545	660 837
14	1 065 638	660 741
15	1 065 828	660 466
16	1 065 810	660 357
17	1 065 900	660 252
18	1 065 938	660 248
19	1 066 025	660 100
20	1 066 078	660 052
21	1 066 181	660 026
22	1 066 221	660 063
23	1 066 155	660 252
24	1 066 121	660 386
25	1 066 096	660 419
26	1 066 054	660 432
27	1 065 995	660 566
28	1 066 015	660 746
29	1 065 863	660 762
30	1 065 694	660 912

Prostorové hranice dobývacího prostoru pod povrchem jsou určeny svislými rovinami, vedenými povrchovými hranicemi.

- 2/ Dobývací prostor se stanoví pro dobývání :
diabasu pro výrobu drceného kameniva

V dobývacím prostoru nejsou těžena jinou těžební organizací průmyslově dobývatelná ložiska další nerostné suroviny.

Geologickým průzkumem bylo vyhodnoceno celkem 3 055 000 m³ geologických zásob diabasu. Zásoby byly schváleny výměrem Komise pro klasifikaci zásob, č.j. 393-05/19-88 ze dne 30.5.1988. V dobývacím prostoru se nachází celkem 2 486 680 m³.

- 3/ Omezení dobývání nebo zvláštní technické podmínky pro jeho provádění v místech, uvedených v § 11 odst. 1 Vyhl. ČBÚ č. 78/88 Sb. :
- e/ Těžební organizace bude v dobývacím prostoru provádět údržbu komunikace Chrtníky-Svojšice. Budou učiněna taková opatření, aby nedocházelo k výsypu kamene z nákladních vozů na silnici.
 - b/ U lomu II-JV bude zachována lezení kulisa na svahu nad silnicí Chrtníky-Svojšice.
 - c/ Bude nutno zachovat tok Struha, jeho čistotu a průtočnost v místech, kde protéká dobývacím prostorem. Vypouštění množství čerpaných důlních vod do tohoto toku musí být projednáno s jeho správcem.
 - d/ Bude-li těžbou ovlivněna vydatnost, příp. kvalita vody ve studních přilehlých obcích, musí těžební organizace zajistit náhradní zásobení obyvatel pitnou vodou.

Proti tomuto rozhodnutí lze podat do 15 dnů po jeho
doručení rozklad podle § 61 zákona č. 71/67 Sb.
/správní řád/ u ministerstva průmyslu ČR.

[REDACTED]
Pavel Machůra

vrchní ředitel stavebnictví
a výroby stavebních hmot



Rozdělovník : ČBÚ Praha
OBÚ Trutnov
MP ČR
MŽP ČR
Okresní úřad Pardubice, OVÚP-stavební úřad
Cementárny a vápenky Prachovice s.p.
TZÚS Praha



OBVODNÍ BÁŇSKÝ ÚŘAD

pro území krajů Královéhradeckého a Pardubického, Wonkova 1142/1, 500 02 Hradec Králové



Toto rozhodnutí nabylo
právní moci dne... 20. 5. 2013
je vykonatelné dne... 20. 5. 2013
Obvodní báňský úřad pro území
Královéhradeckého a Pardubického
dne... 6. 6. 2013

EUROVIA Kamenolomy, a.s.
nám. Soukenné 115/6
460 07 Liberec

Váš dopis značky/ze dne
001/ÚTVN/13

SBS 01851/2013/09/3

Vyřizuje/linka
Ing. Konečný

V Hradci Králové
9.5.2013

Rozhodnutí o povolení hornické činnosti – otvírky, přípravy a dobývání ložiska Choltice v dobývacím prostoru Chrtínky, v jejímž rámci se schvaluje návrh na vytváření finančních rezerv pro vypořádání důlních škod a na sanaci a rekultivaci pozemků dotčených vlivem dobývání v dobývacím prostoru Chrtínky a o povolení výstavby dvou ochranných valů sloužících jako důlní stavby k otvírce, přípravě a dobývání výhradního ložiska

Na základě žádosti, kterou podal účastník řízení (kterým je podle ustanovení § 27 odst. 1 zákona č. 500/2004 Sb., správní řád, ve znění pozdějších zákonů jako jediný účastník organizace: EUROVIA Kamenolomy, a.s., se sídlem: Liberec, nám. Soukenné 115/6, PSČ 460 07, Identifikační číslo: 270 96 670) a kterou zaevidoval Obvodní báňský úřad pro území krajů Královéhradeckého a Pardubického pod č. j.: SBS/01851/2013 dne 10. 1. 2013 (kterou žadatel doplnil dne 25. 2. 2013 a 19. 3. 2013), vydává Obvodní báňský úřad pro území krajů Královéhradeckého a Pardubického toto

ROZHODNUTÍ:

- A. Obvodní báňský úřad pro území krajů Královéhradeckého a Pardubického jako věcně a místně příslušný správní orgán podle ustanovení § 38, § 39 a § 41 zákona č. 61/1988 Sb., o hornické činnosti, výbušninách a o státní báňské správě, ve znění pozdějších zákonů

povoluje

podle ustanovení § 41 odst. 2, písm. b) a § 10 odst. 1 zákona č. 61/1988 Sb., o hornické činnosti, výbušninách a o státní báňské správě, ve znění pozdějších zákonů a vyhlášky ČBÚ č. 104/1988 Sb., o hospodárném využívání výhradních ložisek, o povolování a ohlašování hornické činnosti a činnosti prováděné hornickým způsobem, ve znění pozdějších předpisů organizaci **EUROVIA Kamenolomy, a.s., se sídlem: Liberec, nám. Soukenné 115/6, PSČ 460 07, Identifikační číslo: 270 96 670**

provádět hornickou činnost, která spočívá v otvírce, přípravě a dobývání výhradního ložiska Choltice v dobývacím prostoru Chrtínky.

- B. Obvodní báňský úřad pro území krajů Královéhradeckého a Pardubického podle ustanovení § 41 odst. 2, písm. c) zákona č. 61/1988 Sb., o hornické činnosti, výbušninách a o státní báňské správě, ve znění pozdějších zákonů a podle ustanovení § 37a zákona č. 44/1988 Sb., o ochraně a využití nerostného bohatství (horní zákon), ve znění pozdějších zákonů

schvaluje

organizaci **EUROVIA Kamenolomy, a.s., se sídlem: Liberec, nám. Soukenné 115/6, PSČ 460 07, Identifikační číslo: 270 96 670**

návrh na vytváření finančních rezerv pro vypořádání důlních škod a na sanaci a rekultivaci pozemků dotčených vlivem dobývání v dobývacím prostoru Chrtníky.

- C. Obvodní báňský úřad pro území krajů Královéhradeckého a Pardubického jako věcně a místně příslušný správní orgán podle ustanovení § 38, § 39 a § 41 zákona č. 61/1988 Sb., o hornické činnosti, výbušninách a o státní báňské správě, ve znění pozdějších zákonů

p o v o l u j e

v rámci povolování otvírky, přípravy a dobývání podle ustanovení § 23 odst. 4 a odst. 5 zákona č. 44/1988 Sb., o ochraně a využití nerostného bohatství (horní zákon), ve znění pozdějších zákonů organizaci **EUROVIA Kamenolomy, a.s., se sídlem: Liberec, nám. Soukenné 115/6, PSČ 460 07, Identifikační číslo: 270 96 670**

výstavbu dvou ochranných valů v dobývacím prostoru Chrtníky sloužící jako důlní stavby k otvírce, přípravě a dobývání výhradního ložiska na území vystaveném přímým účinkům těžby.

Hornická činnost se povoluje v rozsahu předložené dokumentace „POPD Plán otvírky, přípravy a dobývání ložiska Choltice 2011“, v jejímž rámci má být schválen návrh na vytváření finančních rezerv pro vypořádání důlních škod a na sanaci a rekultivaci pozemků dotčených vlivem dobývání v dobývacím prostoru Chrtníky a realizace důlních staveb v dobývacím prostoru Chrtníky, v území dotčeném vlivem dobývání, které budou sloužit otvírce, přípravě a dobývání (ochranné valy situované v části lomu Kozí kopec nad horní hranou lomu).

Žádost, včetně dokumentace „POPD Plán otvírky, přípravy a dobývání ložiska Choltice 2011“, byla na Obvodním báňském úřadu pro území krajů Královéhradeckého a Pardubického zaevidována pod č. j.: SBS 01851/2013.

Návrh na vytváření finančních rezerv pro vypořádání důlních škod a na sanaci a rekultivaci pozemků dotčených vlivem dobývání v dobývacím prostoru Chrtníky se schvaluje v rozsahu části dokumentace označené jako „Plán otvírky, přípravy a dobývání výhradního ložiska Choltice – PLÁN SANACE A REKULTIVACE 2012“.

Stavby dvou ochranných valů v dobývacím prostoru Chrtníky, sloužící jako důlní stavby k otvírce, přípravě a dobývání výhradního ložiska na území vystaveném přímým účinkům těžby (na pozemcích p. č. 177/24, 166/16, 166/42, 166/24, 167/3 v katastrálním území Chrtníky a na pozemcích p. č. 166/43, 177/15 v katastrálním území Chrtníky), zahrnuté do tohoto povolení hornické činnosti, se povolují v rozsahu předložené dokumentace „POPD Plán otvírky, přípravy a dobývání ložiska Choltice 2011“ a grafických příloh.

Při provádění hornické činnosti, při vytváření finančních rezerv pro vypořádání důlních škod a na sanaci a rekultivaci pozemků dotčených vlivem dobývání v dobývacím prostoru Chrtníky, při stavbě důlních staveb sloužících k otvírce, přípravě a dobývání výhradního ložiska budou dodrženy následující podmínky:

1. Při provádění hornické činnosti, při vytváření finančních rezerv pro vypořádání důlních škod a na sanaci a rekultivaci pozemků dotčených vlivem dobývání v dobývacím prostoru Chrtníky a při stavbách ochranných valů, sloužící jako důlní stavby k přípravě, otvírce a dobývání výhradního ložiska na území vystaveném přímým účinkům těžby bude dodržena předložená dokumentace „Plán otvírky přípravy a dobývání“, kterou tvoří: „POPD Plán otvírky, přípravy a dobývání ložiska Choltice 2011“, „Plán otvírky, přípravy a dobývání výhradního ložiska Choltice“, „Plán otvírky, přípravy a dobývání výhradního ložiska Choltice – PLÁN SANACE A REKULTIVACE 2012“ a složka grafických dokumentací.
2. Třhačí práce malého a velkého rozsahu smí být prováděny pouze v rozsahu a v místech, ve kterých bylo povoleno jejich provádění rozhodnutím, které vydal Obvodní báňský úřad v Trutnově dne 15. 3. 2000 pod č. j.: 61/I/00/Po/Lá a dne 4. 8. 1998 pod č. j.: 1696/98/Po/So, pokud nebude jejich provádění povoleno novým rozhodnutím.
3. Hornická činnost smí být prováděna pouze v rozsahu a v místech, ve kterých bylo povoleno jejich provádění rozhodnutím, které vydal Obvodní báňský úřad v Trutnově dne 15. 3. 2000 pod č. j.: 61/I/00/Po/Lá a dne 4. 8. 1998 pod č. j.: 1696/98/Po/So. V prostoru, který je zakreslen v předložené grafické dokumentaci k „POPD Plán otvírky, přípravy a dobývání ložiska Choltice 2011“, který nebyl určen k provádění hornické činnosti podle rozhodnutí, které vydal Obvodní báňský úřad v Trutnově dne 15. 3. 2000 pod č. j.: 61/I/00/Po/Lá a dne 4. 8. 1998 pod č. j.: 1696/98/Po/So smí být hornická činnost zahájena pouze za předpokladu, že bude předem splněna podmínka souhlasného závazného stanoviska, které vydala Krajská hygienická stanice Pardubického kraje se sídlem v Pardubicích dne 22. 10. 2012 pod č. j.: KHSPA 16068/2012/HOK-Pce a pokud bude vydáno nové souhlasné závazné stanovisko (na základě měření hluku).
4. Celková vytvořená částka zákonné finanční rezervy na sanaci a rekultivaci pozemků dotčených vlivem dobývání a pro vypořádání důlních škod (celkové peněžní prostředky, které jsou uloženy na vázaném účtu nebo s kterými je naloženo dle ustanovení § 37a odst. 5 zákona č. 44/1988 Sb., ve znění pozdějších zákonů) bude každoročně nejpozději do 30. 6. následujícího roku upravena o roční míru inflace vyjádřené přírůstkem průměrného indexu spotřebitelských cen vykazovaným Českým statistickým úřadem k danému kalendářnímu roku.
5. V každém kalendářním roce musí být provedena uzávěrka vytvořených zákonných finančních rezerv na sanaci a rekultivaci pozemků dotčených vlivem dobývání a pro vypořádání důlních škod. Výsledky této uzávěrky vytvořených rezerv předloží organizace příslušnému správnímu orgánu, který je věcně a místně příslušným schvalovat návrh na vytváření zákonných finančních rezerv na sanaci a rekultivaci pozemků dotčených vlivem dobývání a pro vypořádání důlních škod nejpozději do konce 1. čtvrtletí následujícího roku.
6. Nejméně jednou za pět let musí být zkontrolováno, zda výše tvorby finančních rezerv k zajištění vypořádání důlních škod a na sanaci a rekultivaci pozemků dotčených vlivem dobývání odpovídá skutečným potřebám. V případě, že bude zjištěn nesoulad mezi výší vytvořených finančních rezerv se skutečnými potřebami, musí být předložena žádost o schválení změny na vytváření finančních rezerv pro vypořádání důlních škod a na sanaci a rekultivaci pozemků dotčených vlivem dobývání v dobývacím prostoru Chrtníky.
7. Stavby dvou ochranných valů v dobývacím prostoru Chrtníky, sloužící jako důlní stavby k otvírce, přípravě a dobývání výhradního ložiska na území vystaveném přímým účinkům těžby (na pozemcích p. č. 177/24, 166/16, 166/42, 166/24, 167/3 v katastrálním území Chrtníky a na pozemcích p. č. 166/43, 177/15 v katastrálním území Chrtníky) smí být realizovány pouze v prostoru, ve kterém byly před zahájením stavby provedeny skryvkové práce.

8. Hornická činnost, která spočívá v otvírce, přípravě a dobývání výhradního ložiska a stavby ochranných valů nesmí být prováděny v ochranném pásmu nadzemního vedení elektrické energie.
9. Otvírka, příprava a dobývání výhradního ložiska a výstavba důlních staveb smí být prováděna způsobem, který zaručí, že v žádném případě nedojde k poškození inženýrských sítí a budou respektována jejich ochranná pásma v rozsahu všeobecných podmínek jejich ochrany tak, jak je stanovují jejich provozovatelé.
10. Vypouštět důlní vodu, kterou nepotřebuje těžební organizace pro vlastní činnost, do povrchových, popřípadě do podzemních vod a odvádět ji, pokud je to třeba, i přes cizí pozemky, smí těžební organizace pouze způsobem a za podmínek stanovených vodohospodářským orgánem a orgánem ochrany veřejného zdraví.
11. Při provádění hornické činnosti a při budování dvou ochranných valů v dobývacím prostoru Chrtníky, sloužících jako důlní stavby k otvírce, přípravě a dobývání výhradního ložiska, musí být účinně snižována prašnost.
12. Před zahájením zahlubování lomu Chrtníky pod kótu 250 m n. m. (Bpv) musí být získán od vodoprávního úřadu souhlas s plánem monitoringu hladiny podzemních vod, v němž budou konkrétně uvedeny individuální vodní zdroje, u nichž bude hladina podzemní vody pravidelně sledována a bude navržena jeho četnost. Přílohou návrhu bude situace se zákresem monitorovaných studní v katastrální mapě.
13. Realizací záměru nesmí dojít ke znečištění podzemních a povrchových vod.
14. Veškerá případná manipulace se závadnými látkami musí být prováděna tak, aby bylo zabráněno nežádoucímu úniku závadných látek do půdy nebo jejich nežádoucímu smísení s odpadními nebo srážkovými vodami.
15. Dojde-li prováděnou činností ke znečištění povrchu vozovky silnice III/34213 v prostoru lomu, je třeba toto znečištění bez průtahů odstranit.
16. Při provádění plánované činnosti musí být dodržována dohoda sepsaná dne 9. 8. 2011 mezi Správou a údržbou silnic Pardubického kraje a organizací EUROVIA Kamenolomy, a.s.
17. Platnost tohoto rozhodnutí končí dotěžením zásob výhradního ložiska v prostoru určeném k otvírce, přípravě a dobývání, který je zakreslen v předložené mapové dokumentaci v „Plánu otvírky přípravy a dobývání“.

Toto rozhodnutí založte do sbírky rozhodnutí státní báňské správy a s jeho obsahem, zejména pak se stanovenými podmínkami seznámte všechny pracovníky, kterých se toto povolení týká.

Odůvodnění:

Dopisem ze dne 10. 1. 2013, který byl Obvodnímu báňskému úřadu pro území krajů Královéhradeckého a Pardubického doručen dne 18. 1. 2013 (zaevidován pod č. j.: SBS/01851/2013) požádala organizace EUROVIA Kamenolomy, a.s., se sídlem: Liberec, nám. Soukenné 115/6, PSČ 460 07, Identifikační číslo: 270 96 670 o povolení hornické činnosti – otvírky, přípravy a dobývání ložiska Choltice v dobývacím prostoru Chrtníky, v jejím rámci byl zdejší úřad také požádán o schválení návrhu na vytváření finančních rezerv pro vypořádání důlních škod a na sanaci a rekultivaci pozemků dotčených vlivem dobývání v dobývacím prostoru Chrtníky a o povolení výstavby dvou ochranných valů, sloužících jako důlní stavba k otvírce, přípravě a dobývání výhradního ložiska v rámci vypracovaného plánu otvírky, přípravy a dobývání v dobývacím prostoru Chrtníky.

Obvodní báňský úřad pro území krajů Královéhradeckého a Pardubického z moci úřední spojil výše uvedená řízení, která spolu věcně souvisejí a k nimž je příslušný.

Vzhledem k tomu, že podaná žádost neobsahovala všechny předepsané náležitosti stanovené v ustanovení § 17 odst. 3 zákona č. 61/1988 Sb. Obvodní báňský úřad pro území krajů Královéhradeckého a Pardubického vydal podle § 64 odst. 1, písm. a) zákona č. 500/2004 Sb., správního řádu, ve znění pozdějších zákonů usnesení o přerušení řízení. Předložená žádost a dokumentace neposkytovala dostatečný podklad k posouzení navrhované hornické činnosti, doklady o vyřešení všech střetů zájmů apod. Usnesení o přerušení správního řízení bylo vydáno dne 4. 2. 2013 pod č. j.: SBS 01851/2013/09/1.

Žadatel o povolení hornické činnosti byl vyzván, aby nejpozději do 31. 3. 2013 podanou žádost doplnil tak, aby odpovídala zákonu č. 61/1988 Sb., o hornické činnosti, výbušninách a o státní báňské správě, ve znění pozdějších zákonů.

Současně byl žadatel také upozorněn na to, že nebude-li v určené lhůtě podstatná vada podané žádosti odstraněna, správní orgán řízení podle ustanovení § 17 odst. 5 zákona č. 61/1988 Sb., o hornické činnosti, výbušninách a o státní báňské správě, ve znění pozdějších zákonů zastaví.

Dne 25. 2. 2013 a následně dne 19. 3. 2013 zaevidoval Obvodní báňský úřad pro území krajů Královéhradeckého a Pardubického doplnění podané žádosti. Žadatel předloženými doklady rozptýlil pochybnost zdejšího úřadu o majetkoprávních vztazích k dotčeným pozemkům plánovanou činností. Žádost a dokumentace byla doplněna tak, aby odpovídala zákonu č. 61/1988 Sb., o hornické činnosti, výbušninách a o státní báňské správě, ve znění pozdějších zákonů.

Obvodní báňský úřad pro území krajů Královéhradeckého a Pardubického v souladu s ustanovením § 47 odst. 1 zákona č. 500/2004 Sb., správní řád, ve znění pozdějších zákonů oznámil všem známým účastníkům řízení a dotčeným orgánům státní správy, že podle ustanovení § 10 odst. 1 zákona č. 61/1988 Sb., o hornické činnosti, výbušninách a o státní báňské správě, ve znění pozdějších zákonů zahájil řízení ve věci povolení hornické činnosti organizaci EUROVIA Kamenolomy, a.s., se sídlem: Liberec, nám. Soukenné 115/6, PSČ 460 07, Identifikační číslo: 270 96 670, která spočívá v otvírce, přípravě a dobývání výhradního ložiska v dobývacím prostoru Chrtníky (v rozsahu předložené dokumentace – „POPD Plán otvírky, přípravy a dobývání ložiska Choltice 2011“) v jejímž rámci má být schválen návrh na vytváření finančních rezerv pro vypořádání důlních škod a na sanaci a rekultivaci pozemků dotčených vlivem dobývání v dobývacím prostoru Chrtníky.

Oznámení bylo vydáno dne 29. 3. 2013 pod č. j.: SBS 01851/2013/09/2.

Ve stejném termínu byla sdělena informace o zahájení správního řízení zveřejněním na úřední desce Obvodního báňského úřadu pro území krajů Královéhradeckého a Pardubického a současně byla informace o zahájení správního řízení zveřejněna způsobem umožňujícím dálkový přístup (www.cbubss.cz/uredni-deska-obu-hradec-kralove.aspx). Ve lhůtě stanovené zákonem neoznámilo zdejšímu úřadu svou účast ve správním řízení žádné občanské sdružení, (§70 odst. 3 zákona č. 114/1992 Sb., ve znění pozdějších zákonů).

Obvodní báňský úřad pro území krajů Královéhradeckého a Pardubického nařídil podle ustanovení § 49 odst. 1 zákona č. 500/2004 Sb. (správní řád) ústní jednání spojené s místním šetřením na 28. 2. 2011. Současně upozornil dotčené orgány státní správy a účastníky řízení na to, že mohou uplatnit svoje stanoviska nebo námítky k povolení hornické činnosti nejpozději při ústním jednání, popřípadě místním šetření, jinak se k později podaným stanoviskům nebo námítkám nemusí přihlídnout.

S podklady pro rozhodnutí se před termínem ústního jednání bylo možné seznámit v Hradci Králové na Obvodní báňský úřad pro území krajů Královéhradeckého a Pardubického, Wonkova 1142 (v pondělí a ve středu od 8:00 hod. do 14:00 hod.) nebo při ústním jednání.

O této možnosti informoval zdejší úřad dotčené orgány státní správy a účastníky řízení v oznámení o zahájení řízení o povolení hornické činnosti dopisem ze dne 29. 3. 2013 (č. j.: SBS 01851/2013/09/2).

Ústní jednání spojené s místním šetřením bylo zahájeno v kanceláři vedoucího lomu Choltice u organizace EUROVIA Kamenolomy, a.s. v Chrtníkách dne 23. 4. 2013 v 9.00 hod.

Organizace spolu se žádostmi uhradila podle zákona č. 634/2004 Sb., o správních poplatcích, ve znění pozdějších zákonů správní poplatky přiložením kolkových známek v hodnotě 1 500,- Kč.

Při rozhodování zdejší úřad vycházel zejména z toho, že pro dobývání výhradního ložiska byl stanoven dobývací prostor Chrtníky. Dobývací prostor stanovilo Ministerstvo průmyslu ČR, odbor výroby stavebních hmot rozhodnutím, které vydalo pod č. j.: TZÚS/SSZ 39/91.

Jedním z nejdůležitějších podkladů pro rozhodnutí bylo stanovisko o hodnocení vlivů podle § 10 zákona č. 100/2001 Sb., v platném znění o posuzování vlivů na životní prostředí ve znění přílohy č. 6 téhož zákona, které vydal Krajský úřad Pardubického kraje, odbor životního prostředí a zemědělství. Souhlasné stanovisko k záměru „Chrtníky-zahloubení lomu“ vydal Krajský úřad Pardubického kraje, odbor životního prostředí a zemědělství dne 7. 6. 2010 pod č. j.: KrÚ 44463/2010/OŽPZ/KA.

Dokumentace plánovaných prací vychází z výše citovaného dokumentu a byla podkladem pro její vypracování. Ze závazného stanoviska, které vydal Krajský úřad Pardubického kraje, odbor životního prostředí dne 4. 10. 2012 (č. j.: KrÚ 61279/2012/OŽPZ/DV) vyplývá, že podmínky stanoviska jsou v předložených dokumentech zohledněny. Z výše uvedeného vyplývá, že se žadatel vypořádal s podmínkami souhlasného stanoviska, protože je zapracoval, jak je výše uvedeno, do předložené dokumentace.

V části předložené dokumentace označené jako „Plán otvírky, přípravy a dobývání výhradního ložiska Choltice DOKLADOVÁ ČÁST“ je Plán monitoringu, Provozní řád pro čištění komunikací v obytné zástavbě, Provozní řád skládek hotových výrobků, sdělení, vyjádření, stanoviska a rozhodnutí dotčených orgánů státní správy (Městský úřad Přelouč, odbor stavební, vodoprávní a dopravy – č. j.: MUPC 5193/2011, Úřad městyse Choltice, odbor výstavby – č. j.: STAV 988/09, Městský úřad Přelouč, odbor životního prostředí – č. j.: MUPC/15037/2010/OŽP/NF a č. j.: MUPC/1815/2011/OŽP/NF, Krajský úřad Pardubického kraje, odbor životního prostředí a zemědělství, č. j.: 106406/2011/OŽPZ/Si, Městský úřad Přelouč, odbor stavební, vodoprávní a dopravy č. j.: MUPC 1823/2012, Městský úřad Přelouč, odbor životního prostředí č. j.: MUPC/1267/2012/OŽP/Fe).

Součástí předložené dokumentace je rozhodnutí, které vydal bývalý Okresní úřad v Pardubicích, referát životního prostředí dne 14. 1. 1997 pod č. j.: 161/97/SI/VOD, kterým byly stanoveny podmínky a způsob vypouštění důlních vod. Vzhledem k tomu, že platnost citovaného rozhodnutí byla omezena do 31. 12. 2020, stanovil zdejší úřad v podmínce č. 10 výrokové části tohoto rozhodnutí, že lze vypouštět důlní vodu, kterou nepotřebuje těžební organizace pro vlastní činnost, do povrchových, popřípadě do podzemních vod a odvádět ji, pokud je to třeba, i přes cizí pozemky smí těžební organizace pouze způsobem a za podmínek stanovených vodo hospodářským orgánem a orgánem ochrany veřejného zdraví. Pro vypouštění důlní vody bude muset těžební organizace požádat v čas před termínem 31. 12. 2020 tak, aby rozhodnutí, kterým budou stanoveny podmínky a způsob vypouštění důlní vody měla platné a respektovala podmínku č. 10 výrokové části tohoto rozhodnutí.

Povolení hornické činnosti a schválení návrhu tvorby finančních rezerv pro vypořádání důlních škod a na sanaci a rekultivaci pozemků dotčených vlivem dobývání v lomu Choltice v dobývacím prostoru Chrtníky a ani povolení staveb ochranných valů (jako nedílná součást plánu otvírky, přípravy a dobývání a tím i tohoto povolení hornické činnosti), které slouží jako důlní stavby k přípravě, otvírce a dobývání výhradního ložiska na území vystaveném přímým účinkům těžby není v rozporu s uplatněnými připomínkami účastníků řízení nebo s požadavky, které uplatnily orgány státní správy.

Podkladem pro rozhodnutí byla také následující stanoviska, která vydal: městys Choltice (č. j.: 1610/2012 ze dne 10. 10. 2012 a stanovisko uplatněné při ústním jednání dne 23. 4. 2013), obec Chrtínky (ze dne 12. 10. 2012 a stanovisko uplatněné při ústním jednání dne 23. 4. 2013), Obecní úřad Chrtínky (ze dne 12. 10. 2012 a stanovisko uplatněné při ústním jednání dne 23. 4. 2013), Úřad městyse Choltice, stavební úřad (č. j.: STAV 1553/2012 ze dne 31. 10. 2012), Ministerstvo životního prostředí České republiky (č. j.: 1134/550/12-Hd, 81942/ENV/12 ze dne 10. 10. 2012), Lesy České republiky, s.p. (č. j.: LCR157/001889/2012 ze dne 30. 10. 2012 a stanovisko uplatněné při ústním jednání dne 23. 4. 2013), Městský úřad Přelouč, odbor životního prostředí (zn.: MUPC/14552/2012/OŽP/Ce ze dne 2. 10. 2012), Městský úřad Přelouč, odbor stavební, vodoprávní a dopravy (č. j.: MUPC 15768/2012 ze dne 10. 10. 2012), Městský úřad Přelouč, odbor životního prostředí (zn.: MUPC/2085/2013/OŽP/NF ze dne 6. 2. 2013), Česká inspekce životního prostředí, Oblastní inspektorát Hradec Králové (zn.: ČIŽP/45/OOV/1212957.001/12/KAC ze dne 24. 9. 2012), Česká republika – Ministerstvo obrany, Vojenská ubytovací a stavební správa Pardubice (č. j.: 6778/22239-ÚP/2012-1420 ze dne 21. 9. 2012), Správa a údržba silnic Pardubického kraje (zn.: 040/ÚTVN ze dne 18. 9. 2012), Krajský úřad Pardubického kraje, odbor životního prostředí a zemědělství (č. j.: KrÚ 61279/2012/OŽPZ/DV ze dne 4. 10. 2012), Povodí Labe, státní podnik (zn.: PVZ/12/22174/Sk/0 ze dne 27. 9. 2012), Vodovody a kanalizace Pardubice, a.s. (zn.: Ok/2012/v/37 ze dne 3. 10. 2012 a zn. Ok/2013/v/908 ze dne 17. 4. 2013), RWE Distribuční služby, s.r.o. (zn.: 5000690778 ze dne 2. 10. 2012), ČEZ Distribuce, a.s. (zn.: 0100134792 ze dne 12. 2. 2013), ČEZ ICT Services, a.s. (zn.: 0200087220 ze dne 12. 2. 2013), ČEZ Distribuce, a.s. (zn.: 1047179238 ze dne 26. 9. 2012), Krajská hygienická stanice Pardubického kraje se sídlem v Pardubicích (č. j.: KHSPA 16068/2012/HOK-Pce ze dne 22. 10. 2012 a stanovisko uplatněné při ústním jednání dne 23. 4. 2013), Telefónica Czech Republic, a.s. (č. j.: 26098/12 ze dne 14. 2. 2012 a stanovisko uplatněné při ústním jednání dne 23. 4. 2013).

V rozhodnutí bylo také zohledněno to, že Městský úřad Přelouč, odbor životního prostředí, vydal souhlasné závazné stanovisko se zásahem do 50 m ochranného pásma lesa (zn.: MUPC/2085/2013/OŽP/NF ze dne 6. 2. 2013).

Požadavek na maximální snížení prašnosti při provádění akce byl zahrnut do podmínek č. 3 a č. 11 výrokové části rozhodnutí.

Požadavku, který uplatnil Městský úřad Přelouč, odbor stavební, vodoprávní a dopravy (dne 10. 10. 2012 pod č. j.: MUPC 15768/2012), jako vodoprávní úřad podle ustanovení § 18 zákona č. 254/2001 Sb., o vodách a o změně některých zákonů (vodní zákon), ve znění pozdějších předpisů bylo vyhověno, jak je zřejmé z podmínek č. 10, č. 12, č. 13 a č. 14 výrokové části tohoto rozhodnutí.

Obvodní báňský úřad pro území krajů Královéhradeckého a Pardubického při rozhodování o povolení hornické činnosti vycházel také z toho, že je tato činnost v lomu Choltice v dobývacím prostoru Chrtínky povolena. Provádění hornické činnosti bylo již v obou částech stávajícího lomu povoleno rozhodnutími, které vydal Obvodní báňský úřad v Trutnově dne 15. 3. 2000 pod č. j.: 61/I/00/Po/Lá a dne 4. 8. 1998 pod č. j.: 1696/98/Po/So. Výše uvedenými rozhodnutími bylo také povoleno provádění trhacích prací v obou částech lomu.

Od nabytí právní moci tohoto rozhodnutí se bude otvírka, příprava a dobývání výhradního ložiska v dobývacím prostoru Chrtínky řídit dokumentací, která byla předložena zdejšímu úřadu spolu se žádostí o povolení hornické činnosti. Touto dokumentací je „Plán otvírky přípravy a dobývání“, který sestává z následujících částí: „POPD Plán otvírky, přípravy a dobývání ložiska Choltice 2011“, „Plán otvírky, přípravy a dobývání výhradního ložiska Choltice“, „Plán otvírky, přípravy a dobývání výhradního ložiska Choltice – PLÁN SANACE A REKULTIVACE 2012“ a složka grafických dokumentací.

Trhací práce budou v lomu Choltice prováděny nadále na základě rozhodnutí, které vydal Obvodní báňský úřad v Trutnově dne 15. 3. 2000 pod č. j.: 61/I/00/Po/Lá a dne 4. 8. 1998 pod č. j.: 1696/98/Po/So.

Obvodní báňský úřad pro území krajů Královéhradeckého a Pardubického stanovil závaznost k respektování předložené dokumentace („Plán otvírky přípravy a dobývání“) v podmínce č. 1 výrokové části tohoto rozhodnutí.

V podmínce č. 2 výrokové části tohoto rozhodnutí vymezil zdejší úřad prostor, ve kterém se smí provádět trhací práce. Vymezil ho tak, že trhací práce smí být prováděny pouze v prostoru, ve kterém bylo Obvodním báňským úřadem v Trutnově povoleno provádět hornickou činnost (rozhodnutí ze dne 15. 3. 2000 pod č. j.: 61/I/00/Po/Lá a dne 4. 8. 1998 pod č. j.: 1696/98/Po/So). Pokud bude chtít žadatel provádět trhací práce i mimo vymezený prostor (jedná se zejména o zahloubení obou částí lomu Choltice), nesmí je provádět, pokud v něm k provádění trhacích prací nezíská nové povolení.

Případné nové povolení trhacích prací bude řešeno samostatným správním řízením.

V povolovací podmínce č. 3 výrokové části tohoto rozhodnutí bylo vyhověno požadavku Krajské hygienické stanice Pardubického kraje se sídlem v Pardubicích. V podmínce č. 3 je stanoveno, že pokud bude chtít žadatel provádět hornickou i mimo prostor, ve kterém již bylo její provádění v minulosti povoleno rozhodnutími, která vydal Obvodní báňský úřad v Trutnově dne 15. 3. 2000 pod č. j.: 61/I/00/Po/Lá a dne 4. 8. 1998 pod č. j.: 1696/98/Po/So, musí předem získat k rozšíření prostoru k provádění takové činnosti souhlasné závazné stanovisko Krajské hygienické stanice Pardubického kraje se sídlem v Pardubicích (na základě měření hluku).

V podmínkách č. 4, 5 a 6 výrokové části tohoto rozhodnutí upravil Obvodní báňský úřad pro území krajů Královéhradeckého a Pardubického tvorbu zákonných finančních rezerv a provádění kontrol zaměřených na správnost výše jejich tvorby. Zdejší úřad upřesnil tvorbu zákonných rezerv tak, aby odpovídala skutečným potřebám a zohledňovala míru inflace v jednotlivých letech. Proto stanovil povinnost průběžného upravování celkových vytvořených částek zákonných finančních rezerv, provádění uzávěrek vytvořených finančních rezerv a stanovil povinnost seznamovat s jejich výsledky příslušný správní orgán, který je věcně a místně příslušným schvalovat návrh na vytváření zákonných finančních rezerv na sanace a rekultivace pozemků dotčených vlivem dobývání a pro vypořádání důlních škod. Aby bylo zajištěno, že celková částka vytvořených zákonných finančních rezerv bude dostatečně velká, nařídil zdejší úřad žadateli, aby nejméně jednou za pět let provedl kontrolu výše tvorby finančních rezerv k zajištění vypořádání důlních škod a na sanace a rekultivace pozemků dotčených vlivem dobývání a následně stanovil opatření, které musí organizace provést, pokud by vytvořená částka neodpovídala skutečným potřebám, pro které jsou vytvářeny.

V podmínce č. 7 upravil zdejší úřad realizaci ochranných valů v dobývacím prostoru. Ochranné valy mohou být vybudovány pouze v prostoru, ve kterém byly před zahájením stavby provedeny skrývkové práce. Tato podmínka byla zdejším úřadem stanovena zejména s ohledem na zajištění stability vytvářených valů.

Z důvodu zajištění bezpečnosti inženýrských sítí a nadzemních vedení byly zdejším úřadem pro provádění plánované činnosti stanoveny podmínky č. 8 a č. 9 ve výrokové části rozhodnutí. Přestože se provádění otvírky, přípravy a dobývání plánuje v prostoru, ve kterém je tato činnost povolena, přesto zdejší úřad nařídil zajistit ochranu všech inženýrských sítí a respektování jejich ochranných pásem v rozsahu všeobecných podmínek jejich ochrany tak, jak je stanovují jejich provozovatelé.

Zdejší úřad do výrokové části rozhodnutí nezahrnul požadavky, jejichž plnění vyplývá žadateli z obecně platných právních předpisů a jsou při provádění hornické činnosti pro něho závazné.

Obvodní báňský úřad pro území krajů Královéhradeckého a Pardubického zahrnul požadavky, které uplatnila Správa a údržba silnic Pardubického kraje (zn.: 040/ÚTVN ze dne 18. 9. 2012) do podmínek č. 15 a č. 16 výrokové části rozhodnutí.

Ostatní stanoviska, která byla uplatněna před zařazením příslušných prací do dokumentace upravující povolované činnosti, jakož i stanoviska, která byla uplatněna v průběhu správního řízení a která má zdejší úřad k dispozici, nebrání vydat rozhodnutí, ve kterém bude žadateli vyhověno.

Obvodní báňský úřad pro území krajů Královéhradeckého a Pardubického prostudoval a posoudil podklady správního řízení, předloženou písemnou i mapovou dokumentaci, stanoviska, vyjádření a námítky, které účastníci a dotčené orgány v řízení uplatnili a zohlednil je v rozhodnutí. Obvodní báňský úřad pro území krajů Královéhradeckého a Pardubického nezjistil, že byly vzneseny takové námítky či stanoviska, které by bránily vydat ve věci rozhodnutí, a proto rozhodl, jak je výše uvedeno.

Poučení o odvolání:

Proti tomuto rozhodnutí je možné podat odvolání ve lhůtě 15 dnů ode dne jeho oznámení k Českému báňskému úřadu v Praze prostřednictvím Obvodní báňský úřad pro území krajů Královéhradeckého a Pardubického (§ 81 odst. 1 zákona č. 500/2004 Sb., správní řád). Podané odvolání musí splňovat náležitosti ustanovení § 82 správního řádu.

Odvolání se podává v počtu 15 kusů. Nepodá-li účastník potřebný počet stejnopisů, vyhotoví je na jeho náklady Obvodní báňský úřad pro území krajů Královéhradeckého a Pardubického. Odvolání jen proti odůvodnění rozhodnutí je nepřipustné.

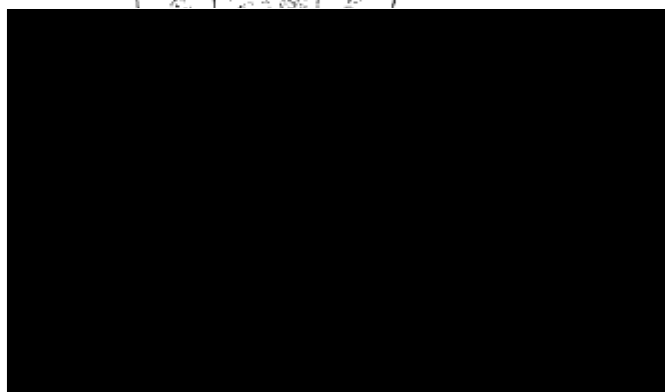
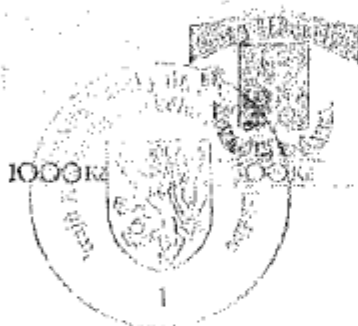

Příloha

Plán POPD výhradního ložiska Choltice – paré č. 2

Rozdělovník: /.

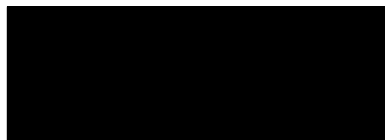

Rozdělovník:***A) Účastníci řízení:***

1. EUROVIA Kamenolomy, a.s., Liberec, nám. Soukenné 115/6, PSČ 460 07
2. Obec Chrtínky, k rukám pana starosty, Chrtínky 24, PSČ 535 01
3. Městys Choltice, k rukám pana starosty, Pardubická 78, PSČ 533 61 Choltice
4. Lesy České republiky, s.p., Hradec Králové, Přemyslova 1106, PSČ 501 68
5. Lesy České republiky, s.p., Lesní správa Nasavrky, Náměstí 13, 538 25 Nasavrky
6. Krajský úřad Pardubického kraje, odbor majetkového, stavebního řádu a investic, Komenského nám. 125, PSČ 532 11
7. Správa a údržba silnic Pardubického kraje, Pardubice, Doubravice 98, PSČ 533 53
8. ČEZ Distribuce, a.s., Arnošta z Pardubic 2082, Pardubice
9. ČEZ Distribuce, a.s., Teplická 874/8, 405 02 Děčín 4
10. ČEZ ICT Services, a.s., Praha 4, Duňová 153/13, PSČ 140 53
11. Vodovody a kanalizace Pardubice- Zelené předměstí, a.s., Teplého 2014, 530 02
12. RWE Distribuční služby, s.r.o., Plynárenská 499/1, 657 02 Brno
13. Telefónica Czech Republic, a.s., Praha 4 - Michle, Za Brumlovkou 266/2, PSČ 140 22
14. Telefónica Czech Republic, a.s., Technická dokumentace, Olšanská 6, 130 00 Praha

B) Dotčené orgány státní správy:

1. Úřad městyse Choltice, k rukám pana starosty, Pardubická 78, PSČ 533 61 Choltice
2. Obecní úřad Chrtínky, k rukám pana starosty, Chrtínky 24, PSČ 535 01
3. Úřad městyse Choltice, stavební úřad, Pardubická 78, PSČ 533 61 Choltice
4. Ministerstvo životního prostředí České republiky, Resslova 1229/2a, PSČ 500 02 Hradec Králové
5. Krajský úřad Pardubického kraje, odbor životního prostředí a zemědělství, Komenského nám. 125, PSČ 532 11
6. Krajská hygienická stanice Pardubického kraje se sídlem v Pardubicích, U Divadla 828, Pardubice 530 02
7. Městský úřad Přelouč, Odbor životního prostředí, Československé armády 1665, 535 33 Přelouč
8. Městský úřad Přelouč, Odbor stavební, vodoprávní a dopravy, Československé armády 1665, 535 33 Přelouč
9. Česká republika – Ministerstvo obrany, Vojenská ubytovací a stavební správa Pardubice (6778/22239-ÚP/2012-1420), Teplého 1899, 530 02 Pardubice
10. Povodí Labe, státní podnik, Víta Nejedlého 951, 500 03 Hradec Králové



OBVODNÍ BÁŇSKÝ ÚŘAD

pro území krajů Libereckého a Vysočina

Na základě žádosti, která je zaevidována dne 30. července 2014 pod č.j. SBS 23467/2014, podle ustanovení § 5 odst. 2 zákona č. 61/1988 Sb., o hornické činnosti, výbušninách a o státní báňské správě, ve znění pozdějších předpisů, podle ustanovení § 1 odst. 2 vyhlášky č. 15/1995 Sb., o oprávnění k hornické činnosti a činnosti prováděné hornickým způsobem, jakož i k projektování objektů a zařízení, které jsou součástí těchto činností, ve znění pozdějších předpisů, a podle ustanovení § 151 odst. 1 zákona č. 500/2004 Sb., správní řád, ve znění pozdějších předpisů,

vydává

OPRÁVNĚNÍ k hornické činnosti

č.j. 23467/2014 č.o. 270

pro:

Obchodní jméno: EUROVIA Kamenolomy, a.s.

Sídlo: Londýnská 637/79a, Liberec XI-Růžodol, 460 01 Liberec

Identifikační číslo: 270 96 670

Předmět činnosti:

Hornická činnost v souladu s ustanovením § 2

- písm. b) – otvírka, příprava a dobývání výhradních ložisek,*
- písm. c) – zřizování, zajišťování a likvidace důlních děl a lomů,*
- písm. d) – úprava a zušlechťování nerostů prováděné v souvislosti s jejich dobýváním,*
- písm. e) – zřizování a provozování odvalů, výsypek a odkališť při činnostech uvedených v písmenech a) až d)*

zákona č. 61/1988 Sb., o hornické činnosti, výbušninách a o státní báňské správě, ve znění pozdějších předpisů, jakož i projektování a navrhování objektů a zařízení, které jsou jejich součástí.

Odborně způsobilí zaměstnanci:

Odborně způsobilí zaměstnanci jsou uvedeni v příloze, která je nedílnou součástí tohoto rozhodnutí.

Tímto rozhodnutím se zároveň ruší oprávnění vydané Obvodním báňským úřadem v Liberci pod č.j. 32247/2010, č.o. 250 dne 25. října 2010.

V Liberci 19. srpna 2014

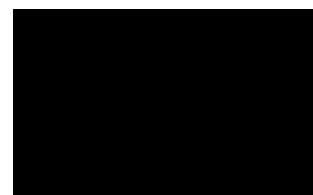

předseda úřadu



OBVODNÍ BÁŇSKÝ ÚŘAD pro území krajů Libereckého a Vysočina

Seznam odborně způsobilých zaměstnanců organizace EUROVIA Kamenolomy, a.s.

se sídlem Londýnská 637/79a, Liberec-Růžodol I, 460 01 Liberec, ve smyslu vyhlášky č. 298/2005 Sb., o požadavcích na odbornou kvalifikaci a odbornou způsobilost při hornické činnosti nebo činnosti prováděné hornickým způsobem a o změně některých právních předpisů, ve znění pozdějších předpisů, jako příloha k rozhodnutí Obvodního báňského úřadu pro území krajů Libereckého a Vysočina dne 19. srpna 2014 pod č.j. SBS 23467:

Závodní lomu:

Milan Adamíra, [redacted] osvědčení
č.j. 1438-02/95 č.o. 177 vydal OBÚ v Liberci dne 24. 6. 2005

Lubomír Bakeš, [redacted] osvědčení
č.j. 1985-02/98 č.o. 269 vydal OBÚ v Liberci dne 11. 11. 1998

Jiří Barcal, [redacted] osvědčení č.j. 963-02/98
č.o. 259 vydal OBÚ v Liberci dne 1. 6. 1998

Ing. Karel Bek, [redacted];
osvědčení č.j. 918/2008/03 č.o. 382 vydal OBÚ v Liberci dne 22. 5. 2008

Ing. Petr Brož, [redacted] osvědčení
č.j. 2832-02/03 č.o. 328 vydal OBÚ v Liberci dne 21. 10. 2003

Petr Coufal, [redacted]; osvědčení č.j. SBS
10157/2011 č.o.412 vydal OBÚ v Liberci dne 27. 6. 2011

Ing. Ivan Hranička, [redacted] osvědčení
č.j. 938/415,2/05 vydal OBÚ v Plzni dne 29.3.2005, osvědčení č.j. 1518/III/97/148 vydal ČBÚ
v Praze dne 18. 12. 1997

Ing. David Hrbáček, [redacted] osvědčení
č.j. SBS 32213/2011/ČBÚ-22/220 vydal ČBÚ v Praze dne 20. 1. 2012

Ing. Luboš Hromada, [redacted] osvědčení
č.j. SBS 39428/2010/4 vydal OBÚ v Plzni dne 22. 3. 2011

Ing. Jan Kadúch, [redacted]
osvědčení č.j. SBS/32945/2012/OBÚ-05/415.2/Ing.Ny/1; č.o. 117/2012 vydal OBÚ se sídlem
v Ostravě dne 4. 10. 2012

Martin Kammel, [redacted] osvědčení
č.j. 2834-02/03 č.o. 329 vydal OBÚ v Liberci dne 21. 10. 2003

Zdeněk Kaňkovský, [redacted]
osvědčení č.j. 4218/99, ev.č. 1029 vydal OBÚ Most dne 22. 12. 1999

Petr Líbal, [redacted] osvědčení č.j. SBS 06090/2012 č.o. 417 vydal OBÚ se sídlem v Liberci dne 2. 4. 2012

Josef Louda, [redacted] osvědčení č.j. 963-02/98 č.o. 256 vydal OBÚ v Liberci dne 1. 6. 1998

Ing. Václav Mikoláš, [redacted] osvědčení č.j. SBS/17050/201/OBÚ-04, ev. č. 2348 vydal OBÚ se sídlem v Mostě dne 14. 11. 2012

Stanislav Nový, [redacted] osvědčení č.j. 922/02/415.2 vydal OBÚ v Plzni dne 25. 3. 2002

Ing. Karel Pulec, [redacted] osvědčení č.j. 492/07/06/3 vydal OBÚ v Plzni dne 23. 3. 2007, osvědčení č.j. 1269/II/08/138 vydal ČBÚ v Praze dne 4. 6. 2008

Ing. Petr Sobota, [redacted] osvědčení č.j. SBS 17044/2014/OBÚ-06/3 vydal OBÚ se sídlem v Plzni dne 25. 6. 2014

Bc. Petr Šebek, [redacted] osvědčení č.j. 4220/99, ev. č. 1034 vydal OBÚ v Mostě dne 22. 12. 1999, osvědčení č.j. 1141/V/04/177, ev.č. 177 vydal ČBÚ v Praze dne 27. 5. 2004

Ing. Lukáš Turnovský, [redacted] osvědčení č.j. 768/11/09/2 vydal OBÚ v Trutnově dne 12. 5. 2011

Ing. Svatopluk Zástěra, [redacted] osvědčení č.j. 1633-02/96, č.o. 209 vydal OBÚ v Liberci dne 7. 10. 1996, osvědčení č.j. 197/II/00/113 vydal ČBÚ v Praze dne 26. 4. 2000

Bezpečnostní technik:

Milan Adamíra, [redacted] osvědčení č.j. 1438-02/95, č.o. 178 vydal OBÚ v Liberci dne 24. 6. 2005

Ing. David Hrbáček, [redacted]; osvědčení č.j. SBS 24152/2011-2-415.2/Ing.Ny/Mc č.o. 130/2011 vydal OBÚ v Ostravě dne 23. 8. 2011

Ing. Karel Pulec, [redacted]; osvědčení č.j. 493/07/06/3 vydal OBÚ v Plzni dne 23. 3. 2007.

Bc. Petr Šebek, [redacted] osvědčení č.j. 9794/04 ev. č. 1514 vydal OBÚ v Mostě dne 21. 12. 2004

Ing. Lukáš Turnovský, [redacted] osvědčení č.j. 768/11/09/3 vydal OBÚ v Trutnově dne 12. 5. 2011

Ing. Svatopluk Zástěra, [redacted] osvědčení č.j. 1633-02/96, č.o. 210 vydal OBÚ v Liberci dne 7. 10. 1996

Projektant:

Ing. Karel Bek, [redacted] - [redacted] osvědčení č.j. 1241/2007/03, č.o. 363 vydal OBÚ v Liberci dne 10. 5. 2007

Ing. Ivan Hranička, [redacted] osvědčení
č.j. 938/415,2/05 vydal OBÚ v Plzni dne 29.3.2005, osvědčení č.j. 1518/III/97/148 vydal ČBÚ
v Praze dne 18. 12. 1997

Ing. David Hrbáček, [redacted] osvědčení
č.j. SBS 32213/2011/ČBÚ-22/220 vydal ČBÚ v Praze dne 20. 1. 2012

Ing. Karel Pulec, [redacted] ní č.j. 493/07/06/3
vydal OBÚ v Plzni dne 23. 3. 2007.

Bc. Petr Šebek, [redacted] osvědčení
č.j. 9794/04, ev. č. 1514 vydal OBÚ v Mostě dne 21. 12. 2004

Ing. Lukáš Turnovský, [redacted]
[redacted] osvědčení č.j. 768/11/09/3 vydal OBÚ v Trutnově dne 12. 5. 2011

Ing. Svatopluk Zástěra, [redacted] osvědčení
č.j. 1633-02/96, č.o. 210 vydal OBÚ v Liberci dne 7. 10. 1996

V Liberci 19. srpna 2014

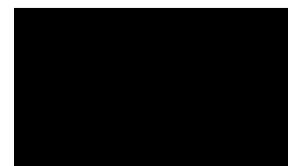

Ing. Danboř Hampejs
předseda úřadu

Soupis propachtovaných pozemků s rozlišením využití k 1.4.2017:

Pozemky Lesů České republiky, s.p.				
Katastrální území	p.č.	Výměra k pachtu (m ²)	Plocha využívaná aktivně (těžba) v m ²	Plocha využívaná nepřímou těžbou v m ²
Chrástky	166/40	172	0	172
	177/15	15 640	828	14 812
	177/25	153	0	153
	celkem	15 965	828	15 137
Katastrální území	p.č.	Výměra k pachtu (m ²)	Plocha využívaná aktivně (těžba) v m ²	Plocha využívaná nepřímou těžbou v m ²
Ledec	247/3	11 153	333	10 820
	247/25	31 720	1 678	30 042
	249/7	15 021	1 923	13 098
	249/9	2 199	301	1 898
	249/10	2 670	0	2 670
celkem		62 763	4 235	58 528

7.3.2017

Ing. Miloš Jedlička, Ph.D.
hlavní důlní měřič

Ing.
M.
Č.